EDICION DE 26 PAGINAS
AGENCIAS EN EL EXTERIOR:
NUEVA YORK: 165, BROADWAY
LONDRES: 4 & 5 COPTHALL COURT
AGENCIAS EN TODAS LAS PROVINCIAS

LA NACION

PRECIO: 20 CENTAVOS
NUMERO ATRASADO: 40 CENTAVOS
SUSCRICIONES:
Por un año: $ 30.00 - Por seis meses: $ 26.00
Por tres meses: $ 14.00 - Por un año exterior: $ 110

AÑO V
Santiago de Chile, Jueves 5 de Mayo de 1921
Núm. 1,573

1821 — 1921

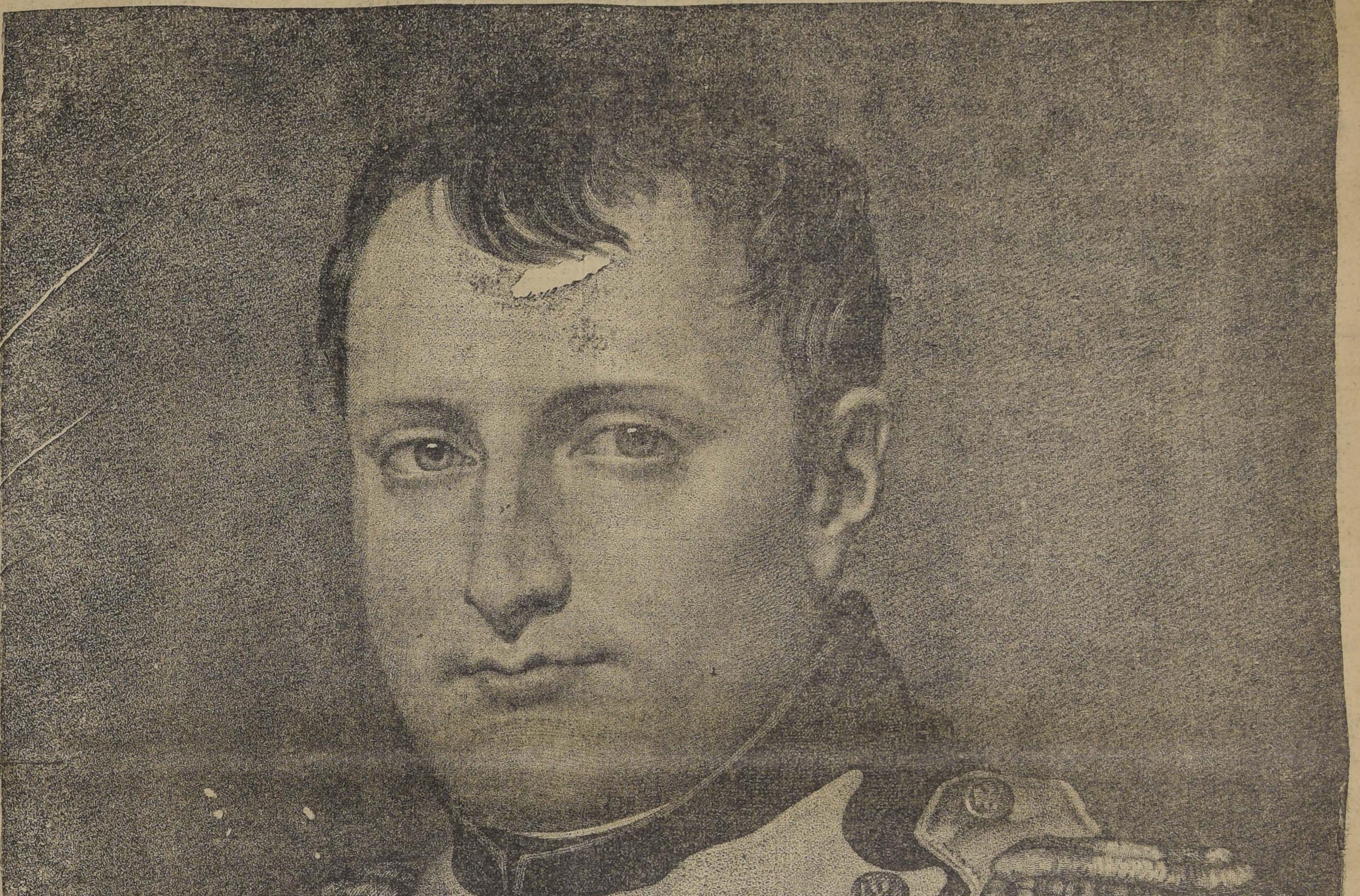

NAPOLEON EL GRANDE

(Reproducción de un grabado hecho en 1811)

✝

Habiendo dejado de existir nuestra querida madre, hermana, tía y abuela, señora

Leonor de la Barrera v. de Saavedra

rogamos a nuestros amigos se sirvan acompañar sus restos al Cementerio General hoy Jueves 5, a las 4 P. M.

El cortejo partirá de su casa habitación, Cuevas 934.

Sus deudos: **Francisco, Alberto, Carlos, Demetria, Glasfira y familia.**

✝

Ha dejado de existir ayer nuestra querida esposa y hermana

Margarita Gómez de Salas

Sus restos serán sepultados en el Cementerio General, mañana Viernes.

El cortejo partirá de su casa habitación, calle Juárez N.o 676.

Telésforo 2.o Salas.— Belisario Gómez García y hermanas.

✝

Habiendo dejado de existir nuestro querido esposo, hijo y hermano don

Alejandro Jordán C.

Sus restos serán sepultados privadamente.

LA FAMILIA.

EMPRESA FORLIVESI

Unica en el ramo

Atiende al público con el mismo esmero, tanto por servicios de lujo como por servicios modestos.

Calle Compañía
1037 - 1041
Edificio del
PALACIO ARZOBISPAL

Juan Forlivesi

TELEFONO INGLES 377

"EL VICIO DEL ALCOHOL DEBILITA EL ESPIRITU, DEGENERA A LA RAZA Y CONDUCE A UNA VEJEZ TRISTE Y PREMATURA".

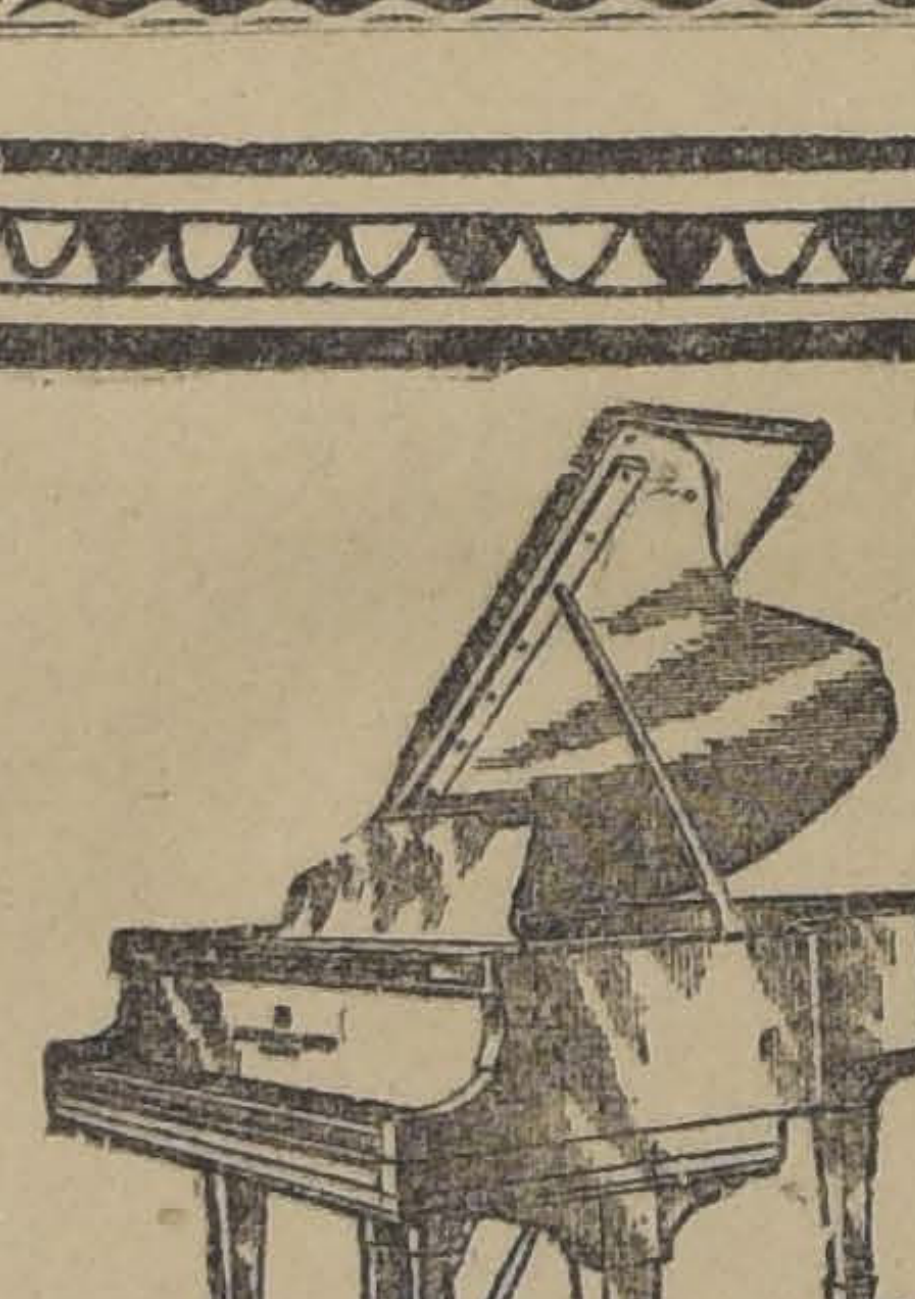

PIANOS!!

Steinway & Sons
Bluthner
Bechstein
Schiedmayer
Ritmuller

AUTO FISCHER pianos
Pianos de Reproducción
Steinway-Welte

UNICO IMPORTADOR

OTTO BECKER

PARAGUAS

REALIZAMOS CUARENTA MIL de la

FABRICA GRAND, BARNETT & Co., DE LONDRES

Varillaje de hierro, con y sin resorte, telas IMPERMEABILIZADAS, y tela GLORIA, desde $ 31.50 hasta $ 13.50 cada uno.

Unica Casa Importadora y Exportadora

612-BANDERA-612, casi esquina de Santo Domingo

NOTA.—Somos importadores exclusivistas y recibimos directamente de fábricas.

REMATE

Del Menaje de Casa

de la Sucesión de don José Manuel Poblete Cruzat

263 - LIRA - 263

EL VIERNES 6 DEL PRESENTE, A LAS 2 P. M.

— HAY: —

SALON.— **Rico piano alemán marca Francke,** amoblado Luis XVI, compuesto de: 1 sofá, 2 sillones y 8 sillas, tapiz seda, 2 boules, mesitas de metal, columnas doradas, **jarrones japoneses, cortinas, visillos,** estatuas de terracotta y de bronce, figuras de marfil y de alabastro, reloj de mesa, floreros de porcelana y cristal, jardineras y tarjeteros de mármol, cuadros al óleo, lámpara estante para música.

SALITA.— **Amoblado estilo inglés color caoba,** fileteado, tapiz felpa verde; 1 sofá, 2 sillones y 4 sillas, mesa de centro, **pedestales de metal,** jardineras de porcelana, lámpara de 3 luces, alfombra de una pieza, cojines de seda, **reloj, barómetro,** cuadros al óleo.

ESCRITORIO.— **Escritorio de cortina color roble,** estante para libros, amoblado **Chesterfield,** tapiz granate, compuesto de: 1 sofá y 2 sillones, mesa y máquina de escribir, **caja de fierro,** lámpara a gas de tres luces lamparita eléctrica, sillón giratorio pedestales, estatuas, cuadros, archivador, libros instructivos y novelas de diversos autores.

COMEDOR.— Amoblado compuesto de: **aparador bajo, de nogal con espejos,** y 2 trinches, mesa de correderas, 12 sillas asiento y respaldo tapiz pergamoid, 2 cortinajes de felpa, reloj antiguo, juego de cristalería, cuchillería y servicio de porcelana, bandejas de plaqué y madera, **2 manteles, 24 servilletas, redomas, servicios de té de porcelana** y níquel, botellas para agua, platillos para helados, candelabros, centros de mesa, ponchera, carpeta, **un piso grande de linoleum,** lámpara de 4 luces a gas, cuadros de frutas, etc.

DORMITORIO.— **Amoblado color natural compuesto de:** ropero, peinador, chiffonier y velador con lunas biseladas y mármol plomo, **catre de bronce con sommier,** colchón, amoblado de asiento, alfombra de una pieza, lámpara de 2 luces, cuadros, etc.

OTROS DORMITORIOS.— Varios amoblados compuesto de: **roperos, peinadores y veladores** con mármol y lunas biseladas, catres laqué, sommier, colchones, alfombras, lámparas mesas, sofáes, divanes y sillones, juegos de lavatorio, cuadros, etc.

VARIOS.— **Amoblado de mimbre compuesto de:** sofá, 2 sillones, 4 sillas y mesa de centro, paragüero con espejo, columnas, jardineras, tina de baño de latón, dos faroles, **caja mundo, maletas,** batería de cocina, **molinillo de café,** y tostador, peso, tinaja, estante cocina para coke, plantas varias, etc.

A la vista hoy de 2 a 6 P. M.

ARTURO CALVO MACKENNA. — CARLOS RIVAS VICUÑA
MARTILLERO DE HACIENDA.

PEDRO ACEVEDO

ANTIGUO MAITRE D'HOTEL

Atiende banquetes, bailes, matinées.

Se trasladó a Puente N.o 756. Teléfono 3386.

Arrienda servicios de cristalería.

Se arrienda una pieza.

POMPAS FUNEBRES

— DE —

Juan A. Zenteno V.

Arturo Prat 711, frente a 10 de Julio

TELEFONO INGLES 2724

SERVICIOS ECONOMICOS

Ataúd con zinc.
Capilla ardiente.
Carroza de 1.a.
Un coche americano por 150 pesos.
Ataúd y carroza, $ 35.00.
Ataúd y carroza blanca desde $ 30.

SERVICIO NOCTURNO

FUNDOS POR CASAS
- Y -
CASAS POR FUNDOS

PERMUTO

ALEJANDRO GREENE CRUZAT

Teatinos 86-Casilla 3722

FUNDOS COMPRO

EN LA ZONA CENTRAL

Entre Santiago, Talca y Ramales

Para satisfacer pedidos urgentes

De buenos clientes compradores

ALEJANDRO GREENE CRUZAT

Teatinos 86-Casilla 3722

GRAN SORTEO DE LAS
BUJIAS DIAMANTES

Ayer en la oficina del señor MANUEL ALMARZA, NOTARIO PUBLICO, se llevó a efecto el SORTEO MENSUAL que la FABRICA LA UNION ofrece a los consumidores de las afamadas BUJIAS DIAMANTE.

Entrando en el sorteo los números 125,001 al 147 mil inclusive de la serie F, saliendo favorecido con el premio gordo de

$ 500 el número 133.237

y con el premio de CIEN PESOS, los números: 128,100, 128,834, 145,388, 140,025 y 142,940.

Y con el premio de CINCUENTA PESOS, los números: 146,071, 135,966, 127,708, 145,855, 143,549, 145,094, 125,291, 127,213, 131,215 y 144,348.

Y con el premio de VEINTE PESOS, los números: 142,725, 135,311, 137,582, 145,710, 134,393, 131,398, 130,385, 132,646, 129,477 y 134,870.

Y con el premio de DIEZ PESOS, los números: 132,960, 137,140, 128,672, 136,857, 127,931, 138,749, 138,191, 139,869, 136,466, 146,622, 125,511, 126,537, 126,964, 127,132, 137,484, 126,269, 128,112, 143,116, 125,625, 125,836, 136,264, 136,142, 134,319, 132,266, 127,259, 131,284, 131,357, 129,059, 129,842 y 130,324.

Los interesados pueden pasar a recoger sus respectivos premios de 10 a 12 A. M. a la

Oficina de la Fábrica LA UNION SAN IGNACIO N.o 1845

AVISOS DE REMATES

Vaquillonas Durham

DE GRAN CLASE Y PROCEDENCIA LECHERA DE PREÑEZ AVANZADA

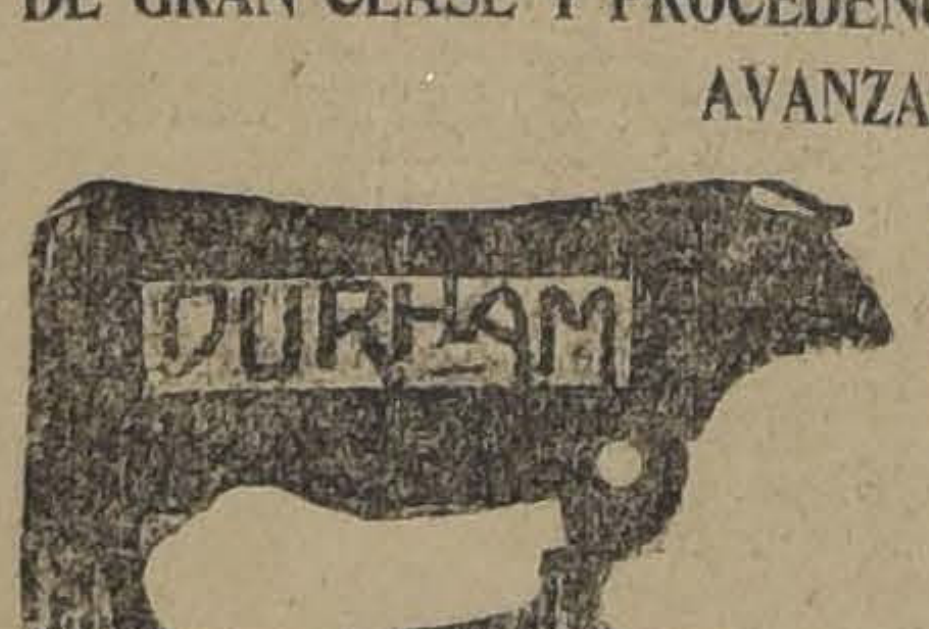

El Martes 16
A las 2 P. M.

Se rematarán:

Del Fundo Santa Adela, de Malloco, de los señores Rafael y Pedro Correa U.

110 **VAQUILLONAS DURHAM,** de 3 años, todas alazanas, escogidas de procedencia muy lechéra, muchas próximas a parir, se rematarán en lote de a diez, y se recomiendan por su gran clase, como especiales para formar una buena Lechería, cubiertas todas por toros Holandeses finos hijos de Colantha.

De San Francisco Mostazal

20 **CARNEROS HAMSHIREDOWN** de un año, en estado de servicio.

Eduardo Rodríguez & Cía.

2855 — HUERFANOS — 2855

REMATE

Del Menaje de Casa, Cuadros al Oleo, Objetos de Arte y Automóvil

Itala Landaulet de la sucesión don Luis Devoto

1274 - DELICIAS - 1274

EL VIERNES 6 DEL PTE. a las 2 P. M. (aunque llueva)

— HAY —

CUADROS. — Caputo, Mesuard, Cottet, Romani, Mailland, Befani, Balaude, Laparra, Chigot, Correa, García, Enjolras, Piereto, Bianco, Trubert, Miralles, Boudin, etc.

SALON DORADO LUIS XV.—Magnífico amoblado dorado Luis XV importado forro gobelinos en seda compuesto de 2 sofáes, 2 sillones, 3 Berger, banquetas, confidente, esquinero, vitrina dorada con cristales biselados, biombo dorado con panau de gobelinos, espejo Trumeaux importado con consola dorada, mesa de centro con mármol negro, pedestales dorados, rica lámpara Sax con pantalla seda, 2 jarrones porcelana Sevres y bronces cincelados, 2 jarrones porcelana Delf, estatuas de mármol, 2 cuadros al pastel por Enjolras, delanteros de Esmyrna, gran lámpara de bronce Luis XV de 20 luces, gran espejo dorado con jardinera dorada, etc.

SALON II. — Amoblado Luis XV de nogal importado con 1 sofá, 2 sillones, 2 esquineros y 4 sillas, gran espejo Luis XV con chimenea, rica vitrina Luis XV con cristales, adornos y figuras porcelana Biscuit, otras de Sevres y Sajonia, delanteros Esmyrna, Lámpara Luis XV de bronce de 5 luces, etc., etc.

SALA. — **Rico autopiano FISCHER con 30 piezas,** amoblado Elisabeth tapiz gobelino con sofá Ly de Repos, 2 sillones fijos, 1 de balance y 2 banquetas, vitrina de caoba con marquetería y cristales biselados, mesa de centro, estante para música de caoba con bronce, espejo Luis XVI dorado luna biselada, lámpara de porcelana Saxe con pantalla de seda, figuras de mármol de Carrara, columnas, jarrones porcelana Sevres, centro de ónix y bronce, delantero piel de oso, delanteros de Esmyrna, medallones al pastel, lámpara de bronce cincelado de 8 luces, etc., etc.

ESCRITORIO. — Amoblado estilo americano tapiz cuero Búfalo importado, escritorio de cortinas de roble americano, archivador de cortinas, caja chiffonier de fierro, columnas mármol, figuras de bronce, útiles de escritorio, alfombra de Esmyrna, lámpara eléctrica de bronce de 4 luces, etc., etc.

COMEDOR. — Gran amoblado estilo Renacimiento de nogal tallado, importado con gran aparador, 2 trinches mármoles rosa, cristales y espejos biselados, mesa de corredera de nogal tallado con 7 tableros, 24 sillas nogal tapiz y respaldo cuero Búfalo, carpeta felpa de seda y cortinajes en juego, servicio porcelana Limoges para 24 personas, servicio cristalería baccarat, magnífico juego de floreros de cristal baccarat con pies bronce plateados, plaquées Christofle, Reed & Barton, y centros de mesa, servicios para té, azafates, soperas, fuentes, alcuzas, paneras, jarro para agua, servicio cuchillería en estuche, Christofle, servicio para fruta de plata y nácar, servicio porcelana China para té, azafates porcelana Saxe, Rafael, japonés en jardinera, lámpara de bronce cincelado a gas y eléctrica de 15 luces, alfombrado de tripe cortado de una pieza, etc., etc.

1.er DORMITORIO. — Amoblado estilo americano de roble importado con ropero de 3 cuerpos, cubiertas de cristal y espejos biselados, catres de bronce redondos, colchones de lana, sobrecamas de piel, lámparas eléctricas para velador de porcelana Saxe con cristales, servicio plaqué Reed & Barton para lavatorio, botellas cristal y plaqué para velador, alfombrado de Esmyrna color rosa, etc.

2.o DORMITORIO. — Amoblado erable importado con ropero de 3 cuerpos cristales y espejos biselados, catres de bronce, colchones de lana, sobrecamas de seda color oro, chaisselongue, servicio plaqué para lavatorio, cuadros religiosos, lámpara eléctrica de 3 luces, etc., etc.

OTROS DORMITORIOS. — 5 amoblados con roperos de 1, 2 y 3 cuerpos en caoba, nogal y lingue, con mármoles de varios colores y cubiertas de cristal, catres de bronce, marquesas, colchones de lana, servicios lavatorio de porcelana, chaiselongue, cuadros religiosos, alfombrados de tripe cortado de una pieza, lámparas de bronce de 1 y 2 luces, etc., etc.

HALL N.o 1.—Amoblado estilo Renacimiento de nogal tallado, paragüero de nogal de 3 cuerpos con mármol rosa, bustos de mármol, bustos de bronce Desdémona y Otello, columnas mármol, tapiz Esmyrna. Otro Persa, bastoneras de bronce, plantas finas en tina, arzófila, helechos, fénix, plaffonier de bronce y cristal, etc., etc.

HALL N.o 2. — Amoblado estilo Reina Ana tapiz cretona de hilo a flores, enjuncado con cojines compuesto de sofá Ly de Repos, 2 sillones y 4 sillas, figuras terracotta, pedestales caoba y bronce, jardineras, Lámpara de pie, plaffonier de bronce y cristales, etc.

BAÑOS. — 2 tinas de fierro enlozado. Otra de fierro pintada, calentadores de cobre, bidets, lavatorios de desagüe, espejos marcos laqué, muebles toilette botiquines al laqué, esponjeras níquel, pisos al laqué, etc., etc.

COCINA Y VARIOS.—Cocina a gas de 4 platos con 2 hornos, batería de comina de aluminium, ídem de fierro enlozado, mesones cubierta mármol, mesas, estantes para despensa, cocina a gas de 2 platos, refrigerador, mesas forro zinc, útiles de cocina, máquina para lavar ropa, muebles sueltos, catres de bronce, guardarropas, etc., etc.

RICO AUTOMOVIL "ITALA", carrocería **Landaulet en perfecto estado.**

DEMAS A LA VISTA HOY JUEVES 5, de 10 a 12 y de 2 a 6 P. M. SE ARRIENDA ESTA MAGNIFICA PROPIEDAD.

VICTOR ARAYA L.
MARTILLERO DE HACIENDA.

REMATE VOLUNTARIO

Por acuerdo de los herederos de la Sucesión de doña Nieves Montt de Doll, se rematará el

16 DE MAYO PROXIMO, A LAS 3 P. M.

en el estudio del Compromisario don Aníbal Letelier, Santo Domingo 566,

La Casa N.o 2305 de la calle Compañía

por el **MINIMUM REBAJADO DE $ 180,000,** pagaderos reconociendo por su valor comercial una hipoteca por $ 100,000, recién contratada en el Banco Hipotecario de Chile, en bonos del 8 o|o con 1o|o y el resto la mitad al contado, y el saldo a seis meses de plazo con el interés del 8o|o anual.

Datos y títulos en el estudio del Compromisario, señor Letelier.

ROBERTO CRUZ, ACTUARIO.

GRAN REMATE

150 TRAJES MODELOS IMPORTADOS PARA SEÑORAS

AGUSTINAS 865

En el Salón de Exposiciones en los altos

El Sábado 7 del Pte. a las 2 P. M.

(AUNQUE LLUEVA)

Por cuenta y orden de un agente viajero.

— HAY: —

Magnífico surtido de trajes de calle, sastres. Abrigos de seda. Trajes Habilles y Soir, en ricos géneros de seda, gasas, lanas, sargas, terciopelos, etc., etc., de las acreditadas casas de París: PRENET - CHERUIT - LANVIN - DOUCET - MADELEINE MADELEINE - CALLOT.

Los trajes y demás estarán en exhibición el VIERNES 6 del presente, de 10 a 12 y de 2 a 6 P. M., en el salón de los altos.

Víctor Araya L.,
MARTILLERO DE HACIENDA.

EL CENTENARIO DE LA MUERTE DE NAPOLEON

Hoy hace justamente un siglo que se apagó para siempre en el solitario refugio de Santa Elena uno de los cerebros más extraordinarios que registra la historia de la humanidad. En un día como hoy el destino puso la majestad del reposo definitivo sobre la vida tumultuosa de Napoleón Bonaparte, vida admirable, que en su múltiple esplendor empalidece y apaga las grandes figuras de la historia, hasta aquellas de Julio César y Alejandro que el héroe de Ajaccio envidiaba en los años oscuros y miserables de su infancia.

Napoleón Bonaparte, al salir de su tierra natal para conquistar el mundo, pierde en su personalidad los contornos vulgares de la vida de un hombre, para adquirir esos perfiles trascendentales que tienen los héroes de la tragedia griega. No parece representar una individualidad sino ser el resumen de fuerzas innumerables acumuladas por el tiempo y por la vida de muchas generaciones.

Sería indudablemente un marco estrecho el limitar el juicio sobre este hombre dentro del radio material e inmediato de acción en que se desarrolló su jornada gigantesca; a Napoleón, más que a ningún otro hombre, hay que darle el marco amplio del personaje histórico que resume en sí, todas las manifestaciones humanas de una época. Napoleón tiene la majestad de lo histórico, esa majestad forjada por actos de una trascendencia universal y en la que los defectos y las grandezas se suman para interpretar el sentido del mundo en un instante determinado.

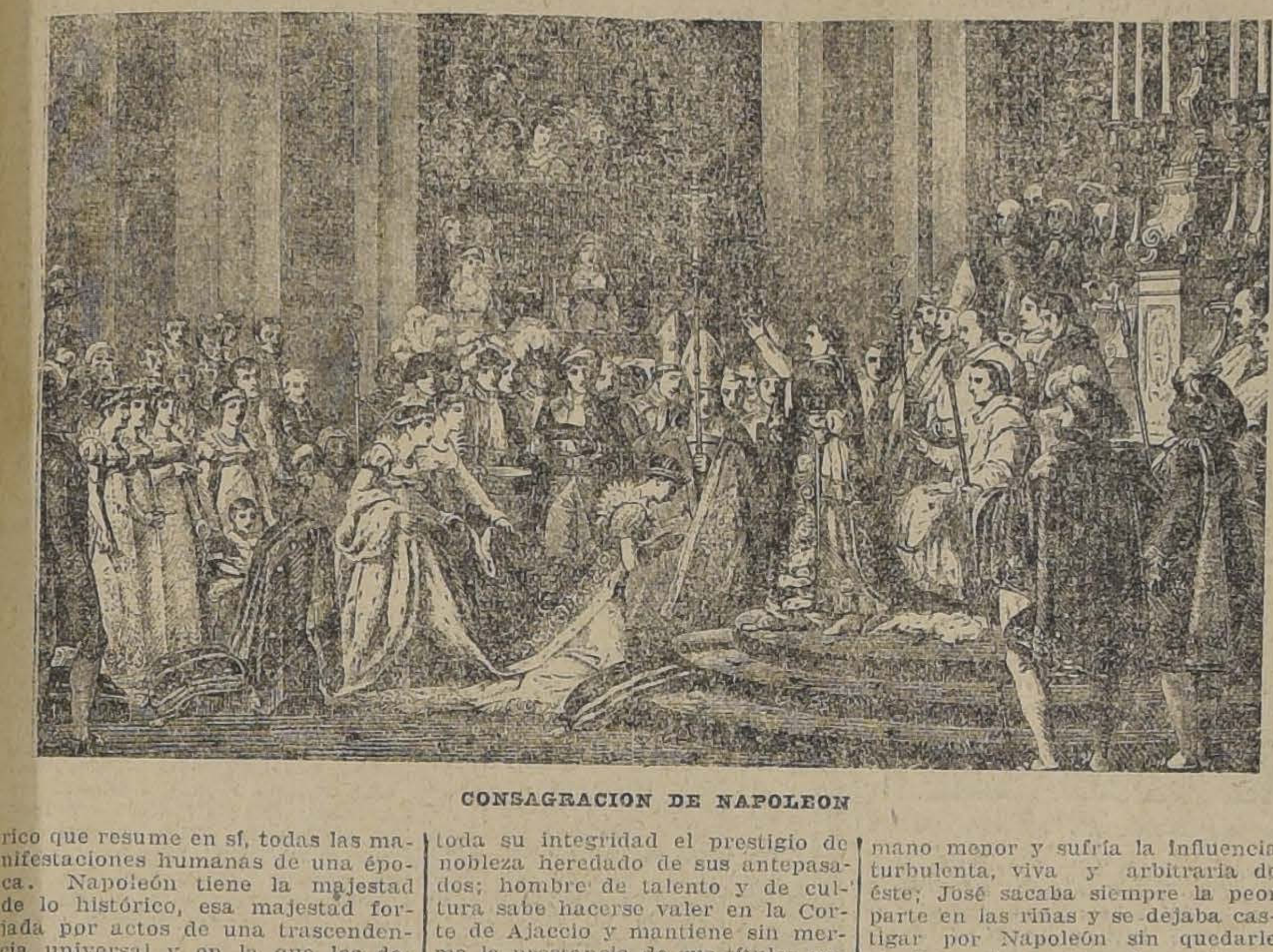

CONSAGRACION DE NAPOLEON

En Napoleón Bonaparte hay una maravillosa armonía de virtudes y defectos; su egoismo no es inferior a su generosidad, ni su talento, con ser tan extraordinario, es superior a su ambición. En este hombre todo es grande, salta fuera de las normas habituales, para determinar una personalidad única que hace temblar al mundo y que abruma por su anormalidad y su estridencia. Dotado de una actividad incansable, de una confianza en sí mismo que no tiene vacilaciones, de una tenacidad incorruptible que no desquician ni los descalabros ni los fracasos, habría sido sin duda la primera figura de la historia, si todas esas fuerzas vitales tan singulares no hubieran estado movidas por esa ambición frenética, audaz inconmensurable que es la nota distintiva de su genio.

Le faltó a Napoleón para llegar a la cumbre de la grandeza ese resplandor de humanidad propio de los grandes héroes de la historia, héroes en el sentido trascendente y puro del vocablo. Napoleón, más que un hombre, nos parece un fenómeno.

La proyección gigantesca de su vida es el producto de un talento inmenso acosado por una inmensa ambición.

Los orígenes

La familia Buonaparte tiene un ascendiente de nobleza perfectamente reconocido. Aparece en medio de las luchas sangrientas de la Edad Media, desarrollando rápidamente singulares condiciones de energía y de ingenio. En esos tiempos fastuosos y violentos, la familia Buonaparte vinculó su suerte a los Gibelinos y con ellos experimentó las alternativas de fracaso o de victoria. Originaria de la Toscana, su origen se remonta a los antiguos Cadolingi que figuran en las actas auténticas desde el año 923, en la persona de Conrado, hijo de Tedici, conde en la ciudad de Pistoia. La familia tenía castillos y tierras sobre las cuales ejercitaba una soberanía que no se inclinaba sino ante el emperador. Los descendientes vieron acrecentarse o disminuir los bienes de la familia según la suerte de las armas o las argucias de la diplomacia; pero la guerra entre los güelfos y los gibelinos acarreó más bien desgracias y vicisitudes a los Cadolingui que fueron perdiendo su fortuna y su poder. En 1261 un descendiente de Conrado, llamado Buonaparte, fué expulsado de Italia por los güelfos y sus parientes se vieron obligados a vagar por el país sin arraigo ni posesiones. Durante tres siglos los Bonaparte viven dispersados; se les encuentra en San Miniato, en Pisa, en Bolonia y logran ocupar puestos elevados en la magistratura y en la iglesia. Hacia 1529, Francisco Buonaparte prestigioso hombre de armas, abandonó la Italia y se instaló en Ajaccio, la capital de la isla de Córcega, donde obtuvo tierras y bosques. Desde este Buonaparte hasta Napoleón el árbol genealógico está claramente establecido. Pero en Córcega la familia tampoco prospera; el patrimonio va disminuyendo progresivamente y al llegar a Carlos María, padre de Napoleón, los bienes de la familia eran tan escasos que vivía en una declarada pobreza.

El padre de Napoleón había cuidado sin embargo de mantener en toda su integridad el prestigio de nobleza heredado de sus antepasados; hombre de talento y de cultura sabe hacerse valer en la Corte de Ajaccio y mantiene sin merma la prestancia de sus títulos nobiliarios. En Ajaccio contrae matrimonio con Leticia Ramolino, muchacha de una admirable belleza y perteneciente a una de las grandes familias de Italia. Esto ocurre en 1764.

El joven matrimonio está destinado a una vida de esfuerzo y de lucha; pero la tierna muchacha que al contraer matrimonio sólo cuenta catorce años revela un carácter y una energía extraordinarios; acompaña a su esposo en todas sus vicisitudes y lo sigue valerosamente donde los azares de la política turbulenta de entonces arrastran a Carlos María. Durante la guerra de marchas y contramarchas de 1768, Leticia acompaña a su esposo en las penosas aventuras de la campaña y sufre las intemperies y las rudezas de la vida peligrosa de la guerra. Terminada ésta el matrimonio vuelve a Ajaccio con su hijo primogénito José para disfrutar de sus pequeños dominios y de su casa, que la guerra victoriosa les ha asegurado. En estas circunstancias madame Leticia Bonaparte da a luz el 15 de Agosto de 1769 hacia las once de la mañana un nuevo hijo, Napoleón.

La leyenda ha rodeado de fantasías este nacimiento; pero la verdad desnuda es más fuerte y bella que todo lo que haya podido imaginarse sobre el alba de este destino prodigioso. Qué importan los prodigios con que se ha querido decorar su nacimiento; todo eso es superfluo, puesto que el prodigio más extraordinario es el suceso mismo de venir a la vida un hombre de la talla de Napoleón.

El matrimonio vive días difíciles; la familia va aumentando cada año con un hijo y los dominios no dan más de un mil quinientos francos de renta al año; se precisa de todo el esfuerzo económico de la madre, cercano a la avaricia, pero que no es sino una prudente previsión, para que los Bonaparte puedan figurar honorablemente entre la nobleza de la isla. En medio de esta mediocridad dolorosa viene al mundo la generación que había de meter en un puño a toda la Europa; después de Napoleón la familia se sucede así: María Ana nacida en 1771, muerta en 1776, Luciano en 1775, Elisa en 1777, Luis en 1778, Paulina en 1780, Carolina en 1782 y Jerónimo en 1784.

Napoleón fué bautizado en la catedral de Ajaccio el 21 de Julio de 1771 y tuvo como nodriza a Camila Ilari que rodeó al niño de una afección que parecía presentir al prodigio que amamantaba.

La infancia

Napoleón fué creciendo sin que ninguna enfermedad grave viniera a perturbar su desarrollo. Cuando tuvo cinco años su madre lo colocó en un pensionado de niñas donde se enamoró de una tal Giacominetta, dando así la primera manifestación de la vehemencia precoz de su temperamento. Los compañeros de Napoleón, celosos de las atenciones que prodigaba a la muchacha, le hostilizaban con canciones burlescas que le encolerizaban. Pero no se quedó mucho tiempo en este pensionado y luego fué trasladado a una escuela donde tuvo por maestro al abate Recco.

Fué en esta escuela donde aprendió a leer. Su hermano José que era su condiscípulo, ha dejado en sus "Memorias" una página que revela los sentimientos que dominaban a Napoleón, niño.

"Recuerdo, dice, que los alumnos estaban colocados frente a frente en los dos lados opuestos de la sala bajo una inmensa bandera que tenía en un lado las iniciales S. F. Q R. que era el de Roma; el otro era el de Cartago; como el mayor de los dos el profesor me había colocado a su lado bajo la bandera romana. Napoleón, disgustado de encontrarse bajo la bandera de Cartago que no era el pueblo vencedor, no quedó conforme hasta que hubo obtenido nuestro cambio, a lo que me presté de buena voluntad."

A pesar de que José era el mayor se veía dominado por el hermano menor y sufría la influencia turbulenta, viva y arbitraria de éste; José sacaba siempre la peor parte en las riñas y se dejaba castigar por Napoleón sin quedarle siquiera el recurso de reclamar ante la madre, pues ésta sabía presentar las cosas bajo un aspecto que le favorecía.

Es difícil establecer ahora las características de esta infancia que no fué observada; la tradición pretende que el niño manifestó un gusto muy acentuado por los soldados y este testimonio está apoyado por declaraciones que su madre madame Leticia Ramolino refirió a la señorita Mellini cuando vivía en Roma después de la caída del Emperador, que sus niños habían sido muy turbulentos y que para sus juegos, los días de lluvia, se veía obligada a desocupar una gran pieza de su casa. Allí, mientras José garrapateaba en los muros, Napoleón enfilaba soldados de madera y los empeñaba en bulliciosas batallas.

Lo que se sabe con más precisión de la infancia de Napoleón es su afición por las matemáticas; desde muy niño sintió inclinación por los cálculos y los problemas. Para que pudiera entregarse tranquilamente a su pasión por las matemáticas su madre le había hecho construir un pequeño cuarto donde se aislaba lejos de toda distracción y ruido. Napoleón fué un niño precozmente grave y serio, pero con accesos de turbulencia y de buen humor; permanecía largas horas inmóvil en busca de la solución de un problema difícil y luego la necesidad de dar expansión a su extraordinaria energía física le llevaba a participar en las carreras y juegos de los demás hermanos. Se agrega que era sentimental y que amaba el bien. Desde muy pequeño se manifestó interesado por la situación de su familia que por aquellos tiempos pasaba días difíciles y oscuros. Napoleón hacía, todavía muy niño, proyectos para mejorar esa situación penosa, para elevarla sobre las otras familias de Córcega, revelándose por este sentimiento profundamente corso.

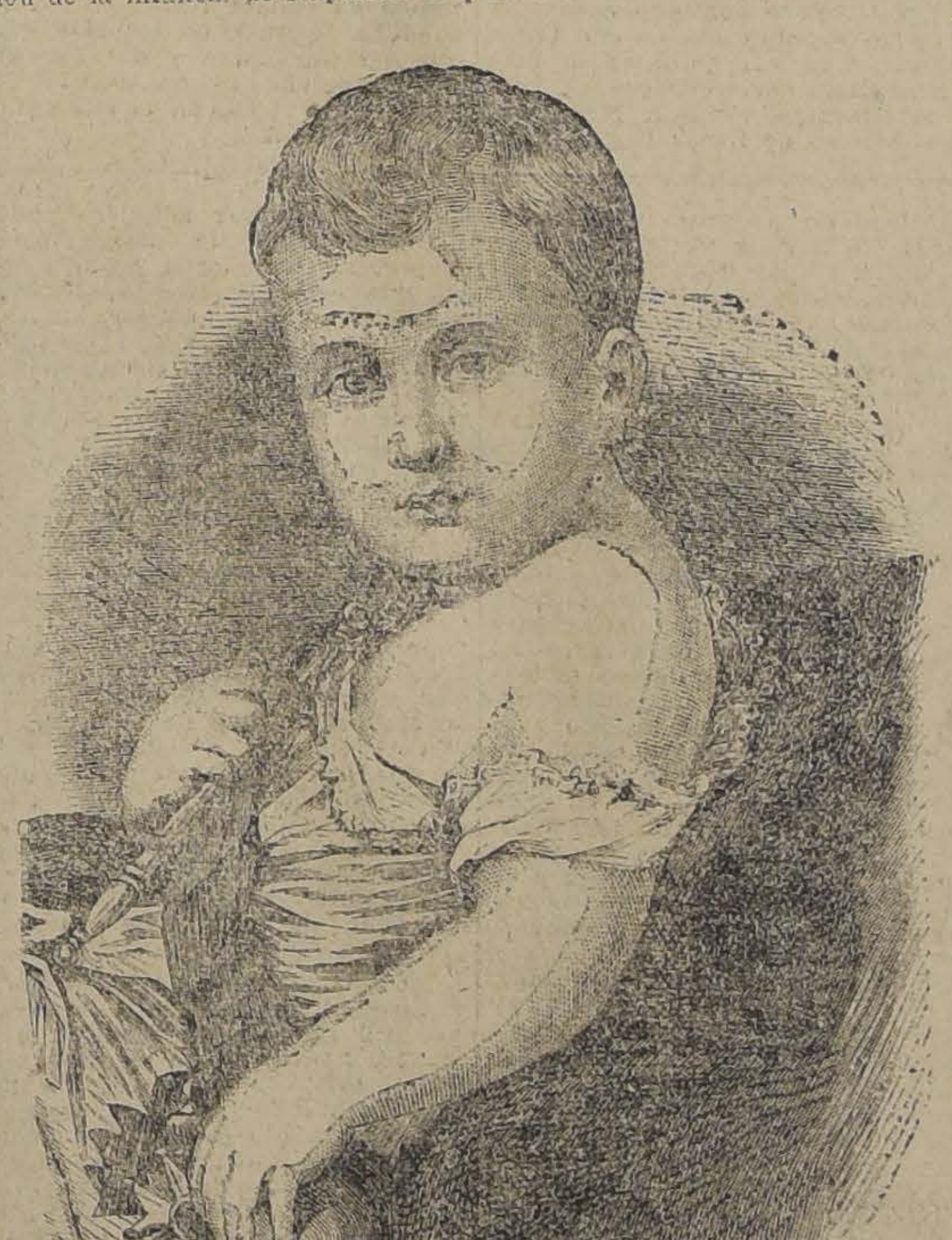

EL REY DE ROMA

Carlos Bonaparte no prosperaba en sus negocios; pero si no lograba salir de una situación mediocre, sabía por lo menos figurar dignamente entre los nobles de la isla. En 1776 fué elegido como delegado cerca del Rey y su presentación en la Corte y su viaje a Francia no fueron perdidos. Hombre fino, diplomático inteligente, supo procurarse muy buenas relaciones y a su regreso a la isla, en 1776, solicitó una plaza en una escuela militar para uno de sus hijos. La petición se vió un tanto postergada, pero por fin, en Diciembre de 1778, le fué concedida oficialmente una plaza en la Escuela Militar de Tiron, plaza que fué destinada a Napoleón, pues José debía destinarse al estado eclesiástico.

Carlos Bonaparte se embarcó con su hijo Napoleón el 15 de Diciembre para el continente.

Era el comienzo de la formidable aventura.

La adolescencia

Los alumnos del Rey admitidos en las escuelas militares debían rendir una prueba documentada de nobleza. La prueba de Napoleón fué rendida satisfactoriamente y sólo fué objetada sobre la manera de escribir Buonaparte o Bonaparte. En los más antiguos documentos este nombre aparece escrito en las dos formas y el mismo Napoleón usó un tiempo la primera de ellas. Mientras se hacían las últimas diligencias para obtener estos certificados de nobleza, Napoleón y su hermano José fueron colocados en la escuela de Autum para el aprendizaje del francés. En Marzo de 1779 quedaban satisfechos todos los requisitos y Napoleón era admitido en la escuela militar de Brienne-le-Chateaux, en lugar de la escuela de Tiron, que se había designado primero.

Al dejar la escuela de Autum, Napoleón se separa de su hermano José que le había hecho llevadero el destierro, y a pesar de la energía de su carácter, no puede retener las lágrimas al despedirse. El niño trasplantado a una tierra extraña va a encontrarse en adelante completamente solo. No tenía todavía diez años.

Es interesante conocer la huella que ha quedado del paso de Napoleón por la escuela de Brienne. Desde luego está establecido que no fué un alumno brillante; no se distinguió sino en las matemáticas que le enseñó el padre Patrault. Su profesor de gramática fué el padre Dupuy, el que bajo el Consulado fué bibliotecario de la Malmaison.

Napoleón hizo en la escuela una vida aislada; buscaba la soledad, distanciándose de sus compañeros que le miraban con recelo por su carácter altivo y rebelde. A menudo tenía con ellos riñas de hecho, pero el arisco montañés de Córcega sabía defenderse con valor y energía. En su aislamiento se entregaba a la lectura de todos los libros de que podía disponer apasionándose especialmente de la "Vida de Hombres Ilustres" de Plutarco que leía con verdadera fiebre. Parecía exaltarse con el ejemplo de los héroes y ensayaba imitarlos.

La leyenda pretende pintar a Napoleón durante su estada en el colegio de Brienne como un monstruo de disimulación o como un genio, según sean sus apologistas. Parece que no fué ni lo uno ni lo otro.

Durante los cinco años que permaneció en esta escuela no hay nada de extraordinario en la vida de Napoleón y aún no se manifiesta en él ninguno de los signos que distinguen ordinariamente en la adolescencia a los grandes hombres.

Los biógrafos de Napoleón dicen que al término de sus estudios en el colegio de Brienne era un adolescente serio, sometido a la disciplina y que revelaba ciertos méritos para la carrera militar.

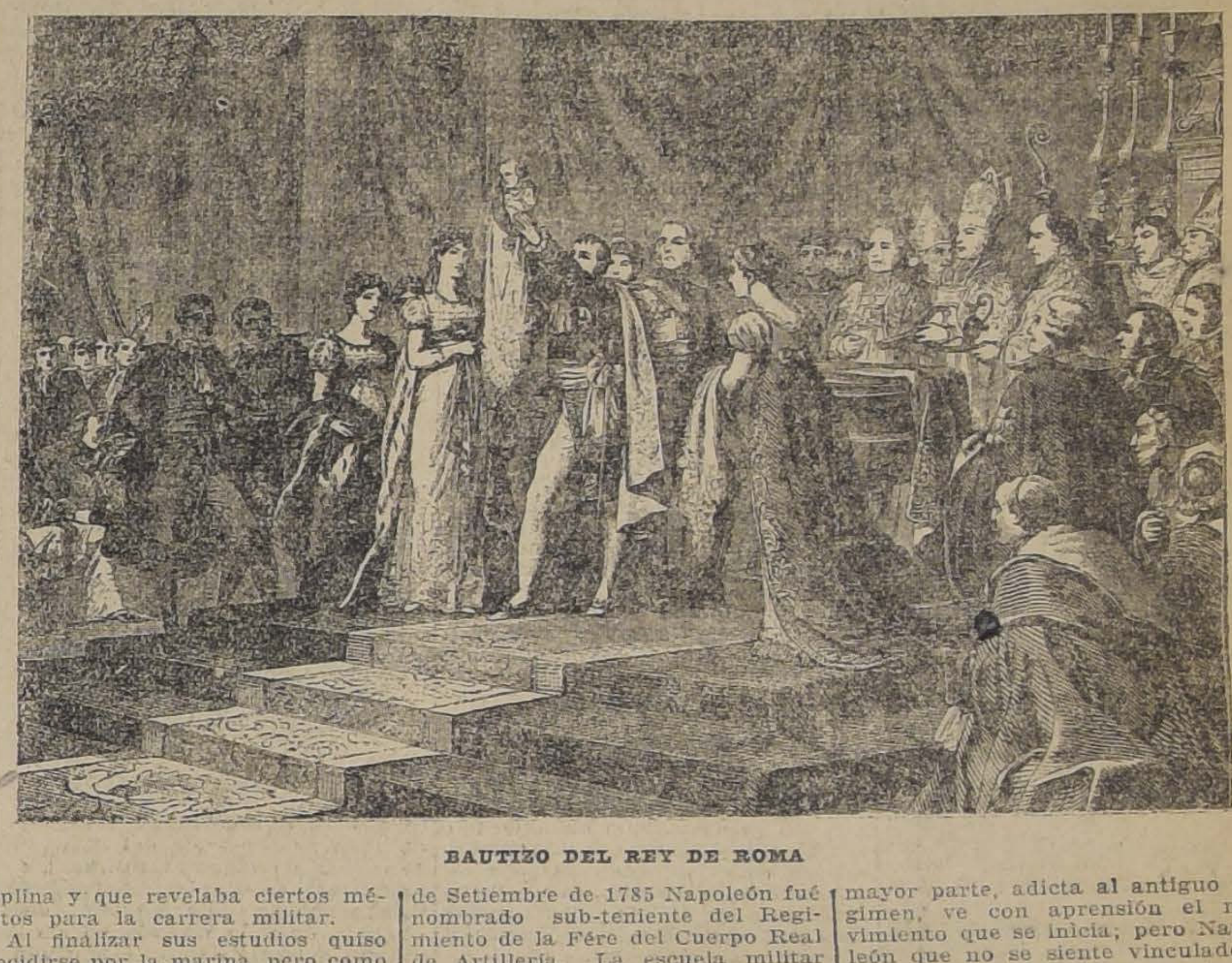

BAUTIZO DEL REY DE ROMA

Al finalizar sus estudios quiso decidirse por la marina, pero como se le cerrara la entrada se resolvió por la artillería. Napoleón estimaba que un oficial de infantería no era sino un insignificante personaje.

Por razones que se ignoran, Napoleón estuvo un año más en la escuela de Brienne, después de terminados sus estudios. En 1784 es nombrado por el Rey cadete de la escuela militar de París. Napoleón no olvidó durante su grandeza sus días de colegial de Brienne y se apresura a proteger a todos aquellos con quienes está ligado por un buen recuerdo. En sus grandes días de gloria parece buscar los más humildes testigos de su juventud y les concede puestos importantes o pensiones a la primera petición o espontáneamente.

El padre Patrault fué director de los Dominios Nacionales, Bourrienne, su condiscípulo, fué su secretario y como Primer Cónsul toma como conserjes de la Malmaison a los Hauté, inspectores de la escuela de Brienne.

Napoleón dejó Brienne en Octubre y el 1.o de Noviembre ingresa a la escuela de Campo de Marte de París, creada por Luis XV para instruir a los hijos de los gentiles hombres de su reino. Esta escuela con su mezcla de esplendor y disciplina impresionó fuertemente a Napoleón, aun cuando ya no era el rústico campesino que sufriera en Autum y en Brienne la burla de sus compañeros por su ignorancia del francés. Napoleón mira, observa, reflexiona y trabaja, deseoso de dar su examen y recibirse de oficial.

En esta escuela aprendió fortificación con Rousseau, Fleuret y Marteau, dibujo con Halm, Laroche y Dubois, equitación con Duvergne, esgrima con Etienne y la danza con Lafeuillade y Duchesne.

Durante su permanencia en esta escuela se hizo de amigos y enemigos; entre los primeros hay que citar principalmente a Alejandro de Mazis, el cual encargado de instruirlo sobre infantería, se conquistó su afección por su carácter dulce y amable. Entre los enemigos declarados hay que nombrar a Phelippeaux, el cual durante la campaña de Egipto organizó la resistencia de San Juan de Acre y obligó al general Bonaparte a retirarse sin ocupar esa plaza fuerte.

El joven corso había conservado el gusto por la simplicidad, propios de su isla; el régimen de la escuela le parecía poco conforme con el de futuros soldados y condenaba el lujo, la alimentación refinada y los hábitos elegantes y rebuscados. Era ya un militar con un ideal de austeridad y de rudas virtudes.

A los pocos meses que se encontraba en la escuela de París, Napoleón perdió a su padre Carlos María Bonaparte. Este, que sufría desde hacía tiempo de una afección al estómago, murió en Montpellier el 25 de Febrero de 1785 durante un viaje que hacía a Francia para curar su dolencia.

Napoleón se consideró desde ese instante como el jefe de la familia, estimando que su hermano mayor José era incapaz de desempeñar este papel por su espíritu superficial y ligero.

Por otra parte aún cuando se eduque en Francia y bajo el amparo del Rey no olvida su tierra natal y sigue siendo un patriota ferviente. La isla es para él un reino y no está lejos de lamentar su dominación. Va a entrar a servicio de Francia un poco como extranjero y será necesario que pase aún mucho tiempo para que se sienta con un alma verdaderamente francesa.

El cadete Napoleón Bonaparte rindió su examen de artillero en el segundo semestre de 1785.

Sus estudios en la escuela de París no habían durado sino un año y era oficial a la edad de 16 años y quince días.

Napoleón comenzaba a trepar hacia la cumbre de sus sueños, hacia su inmenso destino.

El oficial

Por un decreto fechado el 1.o de Setiembre de 1785 Napoleón fué nombrado sub-teniente del Regimiento de la Fére del Cuerpo Real de Artillería. La escuela militar no le había dado sino una vaga enseñanza teórica y no pudo asumir sus funciones de oficial hasta haber aprendido el arte de bombardeo, de haber montado numerosas guardias y de haberse iniciado en el manejo de los cañones.

La vida del joven oficial en este tiempo es la de todos los oficiales destacados en guarniciones de provincia. Parece que Napoleón llevaba una vida sobria, muy arreglada, preocupado de hacer economías a pesar de su escasa renta. Su criterio aparece ya maduro, reflexivo, dotado de un profundo espíritu de observación. Estudia con vehemencia y se prepara bravamente para la vida teniendo por delante la preocupación constante de la difícil situación de su familia.

Uno de sus biógrafos más eruditos, Federico Masson, ha dado a conocer una nota redactada por Napoleón en esta época, nota que revela una singular madurez de espíritu.

"Siempre solo, escribe Napoleón, en medio de los hombres me aislo para soñar conmigo mismo y entregarme a la vivacidad de mi melancolía. ¿De qué lado me viene ella ahora?... Del lado de la muerte... Qué alejados viven los hombres de la naturaleza. Qué cobardes son y qué viles y agresivos".

Es la primera juventud soñadora y melancólica del genio.

Las lecturas de Napoleón por este tiempo, son copiosas; lee con pasión a Corneille, Racine y Voltaire. En su biblioteca se ven los libros de Plutarco, Ciceron, Tito Livio y Tácito, traducidos al francés. Montaigne y Montesquieu también le apasionan. No se ocupa sino de literatura, estudia las cuestiones agrícolas y prosigue sus investigaciones para agrupar los materiales de su historia sobre Córcega que ya ha comenzado a escribir. Ya no sólo lee sino que escribe en la lengua francesa, que ha logrado asimilarse perfectamente.

A fines de 1786, haciendo uso de una licencia se traslada a Valence y en seguida a Ajaccio para ver a su madre, y a la alegría de verla se junta la amargura de encontrarla en una situación vecina a la miseria. Desde su llegada se preocupa de cobrar una indemnización solicitada por su madre desde hace años. Terminada su licencia de seis meses, solicita una prolongación de cinco meses que le es concedida, pero a pesar de sus esfuerzos no logra arreglar los negocios de su familia y el 15 de Setiembre de 1787 se embarca para Francia para seguir sus gestiones. Pero en París, como en Ajaccio, sus reclamos no son atendidos. Solicita una nueva licencia de seis meses y regresa a Ajaccio sin sueldo. La situación es cada día más difícil. José se ha dirigido a Pisa para recibir su diploma de doctor y madame Bonaparte sin apoyo, con cuatro niños de corta edad, debe hacer ella misma todos los servicios domésticos. Son los días más tristes de la familia Bonaparte.

Napoleón prosigue sus gestiones, siempre sin resultado; pero he aquí que hacen dos años que está fuera de su regimiento y es necesario volver al servicio activo.

En los primeros días de Junio de 1789 se incorpora a su regimiento que está en Auxona. Por este tiempo la Francia siente los primeros estremecimientos sociales; es la revolución que comienza y los acontecimientos políticos van a tener una gran repercusión sobre los oficiales del ejército. La mayor parte, adicta al antiguo régimen, ve con aprensión el movimiento que se inicia; pero Napoleón que no se siente vinculado a la nobleza de Francia por ningún lazo de fidelidad hacia el Rey, se inclina en favor de las ideas nuevas. Pero la revolución no le arrastra hasta descuidar su carrera; estudia con ardor la artillería, escribe una memoria sobre la manera de emplazar los cañones para el disparo de bombas y se entrega totalmente a su profesión.

Napoleón permanece pobre, con un sueldo mediocre y este estado influye en sus ideas y en su carácter. En Agosto de 1789 presta juramento a la Nación, al Rey y a la ley y en seguida parte para Córcega haciendo uso de sus vacaciones. Napoleón desembarca en Ajaccio hacia fines de Setiembre de 1789 y da a conocer a sus compatriotas el estado de agitación en que se encuentra el reino. Está animado del más puro espíritu de la revolución y se extraña que la isla no se haya impresionado con las vastas esperanzas que agitan al reino. Su estada en Córcega es agitada y turbulenta; se mezcla a todos los movimientos políticos y llega hasta a suscitar movimientos populares para impulsar el estallido de la guerra de independencia, creándose una gran popularidad entre sus compatriotas; asiste a todas las reuniones secretas, se relaciona con Paoli, el patriarca de la libertad corsa e intriga para que su hermano José sea elegido municipal, aun cuando no tiene aun la edad legal y por fin escribe aquella famosa carta a "Matteo Buttafuoco" traidor a la causa corsa.

Napoleón piensa que su porvenir está en la isla y solicita nuevas licencias hasta que en Febrero de 1791 regresa a Auxona para reincorporarse a su regimiento un tanto desalentado de lo estéril de su acción en Ajaccio. Pero no se deja abatir; después de unos cuantos meses al frente de su compañía vuelve a Córcega que le atrae en forma irresistible. En la isla su actividad se multiplica; se vale de su astucia y diplomacia para hacerse nombrar teniente- coronel del batallón de voluntarios y cuando encuentra oposición a sus deseos llega hasta la acción violenta. Apenas designado para este cargo se produce un motín entre soldados y marineros y Napoleón es acusado como responsable, y convencido de que no podrá justificarse ante las autoridades corsas influenciadas por Paoli se dirige a París para defenderse.

De Ocasión

Vendo automóvil Dodge de turismo, muy elegante y confortable.

Verlo:

Moneda 1576

De 9 a 11 y de 1 a 3.

"ESPECIFICO BENGURIA"

Detiene la caída de pelo. Extermina la caspa. Cura la calvicie.
Las canas recuperan el color natural sin ser teñidas.

Consultas y ventas: MONEDA 875 (Altos)

Hago remisiones por encomiendas a cualquier punto de la República.
Dr. RAFAEL BENGURIA B. :—: CASILLA 2426 :—: SANTIAGO

LLEGO!

La Casa E. TURRI paga desde ya los billetes premiados, según el EXTRACTO OFICIAL del Sorteo verificado el Jueves 28 de Abril de 1921, en Buenos Aires por la Lotería de Beneficencia Nacional Argentina, con premio mayor de $ 80,000, y que han sido adquiridos en la misma Casa E. TURRI.

Compre los billetes de la famosa

LOTERIA

Nacional Argentina, la más equitativa, en la reputada Casa de suerte

E. TURRI-SANTIAGO

PASAJE BALMACEDA 10, HUERFANOS FRENTE A GATH & CHAVES - CASILLA 3217

NADIE FALTE, AUN ES TIEMPO

para adquirir los billetes para el próximo SORTEO DEL DIA MARTES 10 DE MAYO DE

$ 100,000 Arg.

BILLETE ENTERO: $ 70 - QUINTO: $ 15 CHILENOS
CASA EN VALPARAISO: PRAT 118

Otro sorteo, tambien en circulacion.
Dia 17 de Mayo, de $ 80,000: - Entero a $ 60 - Quinto a $ 13 Chilenos

Las mujeres en la vida de Napoleón

La historia ha asociado al nombre de Napoleón Bonaparte a dos mujeres, Josefina y María Luisa. Pero la verdad es que el vencedor de la Moskowa, como buen corso, y como hombre de pasiones fuertes, dejó una huella sentimental mucho más vasta en el mundo de las mujeres.

Desde pequeño, ya sorprende a sus compañeros de colegio por la gravedad y fervor que pone en su admiración por la mujer. Tenía apenas cinco años cuando su madre lo hace entrar en un pensionado de niñas, donde debía tener la primera aventura amorosa de su vida. Allí se enamoró perdidamente, todo lo perdidamente que se puede enamorar un niño de cinco años, de una linda muchacha rubia, llamada Giacominetta. El alumno Napoleón vestía entonces con desaliño y sus compañeros, celosos de las atenciones que prodigaba a la Giacominetta, le perseguían por las calles de Ajaccio, cantándole este refrán burlesco:

"Napoleón a mi-chausette,
Fait l'amour a Jacquelinette".

La leyenda, tan empeñada en hacer de Napoleón un tipo paradojal y absurdo, refiere aventuras amorosas que no resisten un análisis discreto. La verdad es que Napoleón sentía una acentuada inclinación por las mujeres, pero esta inclinación no adquiere por cierto las proporciones exageradas que ha querido darle la leyenda.

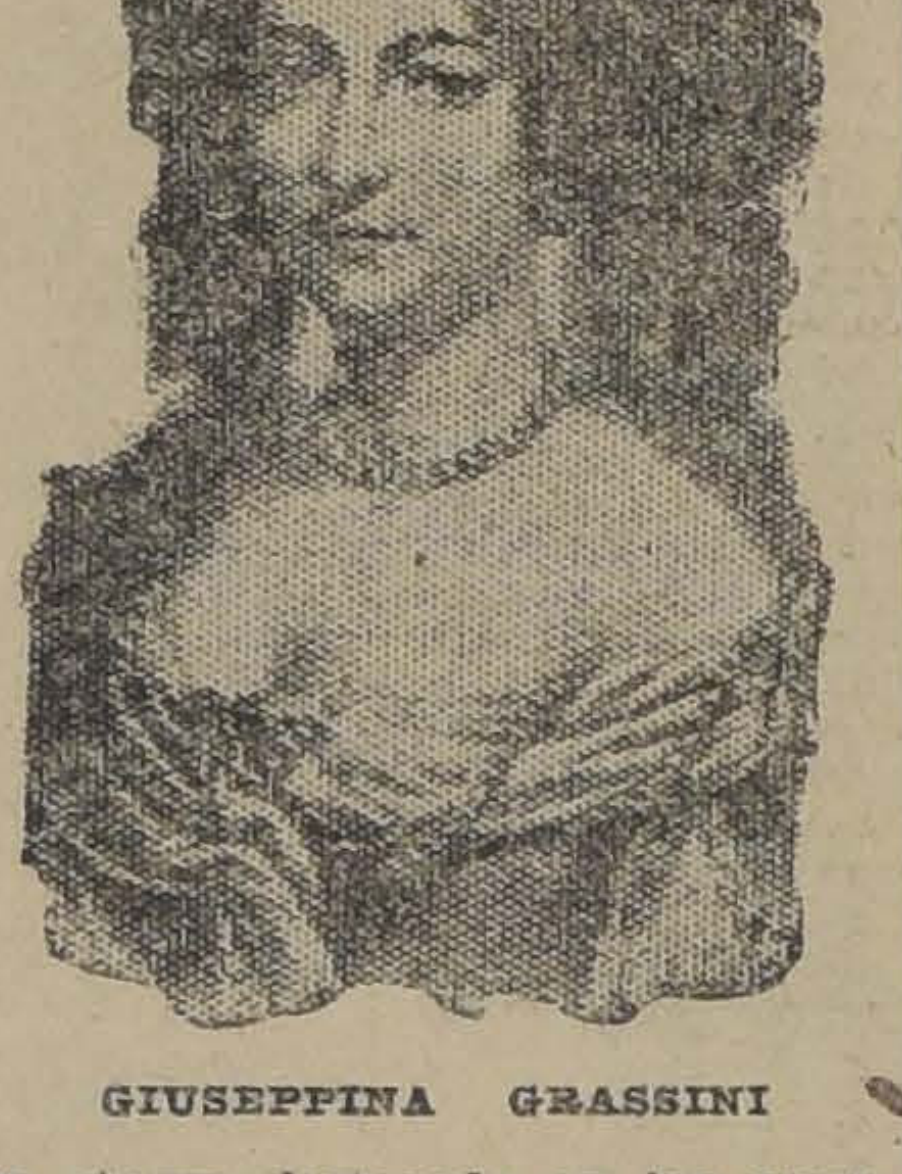
GIUSEPPINA GRASSINI

En su primera juventud cuando se aburre destacado en las guarniciones de provincia del mediodía se enreda en vagas aventuras, pero en ninguna de ellas ocurre nada de extraordinario. La historia, descarnada de toda leyenda no anota ningún episodio digno de mención. Lo que se ve claramente es que Napoleón sobrelleva una soltería triste, solitaria, dolorosamente reflexiva. Se siente solo, aislado, distante de todos los afectos profundos que dejara en Ajaccio y trata de distraerse con la lectura, visitando algunos hogares donde espera encontrar una compañera para formar el hogar que desea ardientemente. Los biógrafos registran varias tentativas del joven oficial corso para constituir una alianza conyugal, tentativas que fracasan recién iniciadas, por un motivo u otro.

Su matrimonio con Josefina, no es la consecuencia de uno de esos amores súbitos y profundos. Busca una esposa y la viuda de Beauharnais le parece bien. He ahí todo. Es después, cuando las gracias, el encanto tan francés y la coquetería de Josefina se manifiestan en la intimidad, cuando Napoleón comienza a amarla con esa vehemencia apasionada de que hay una huella tan concreta en sus cartas.

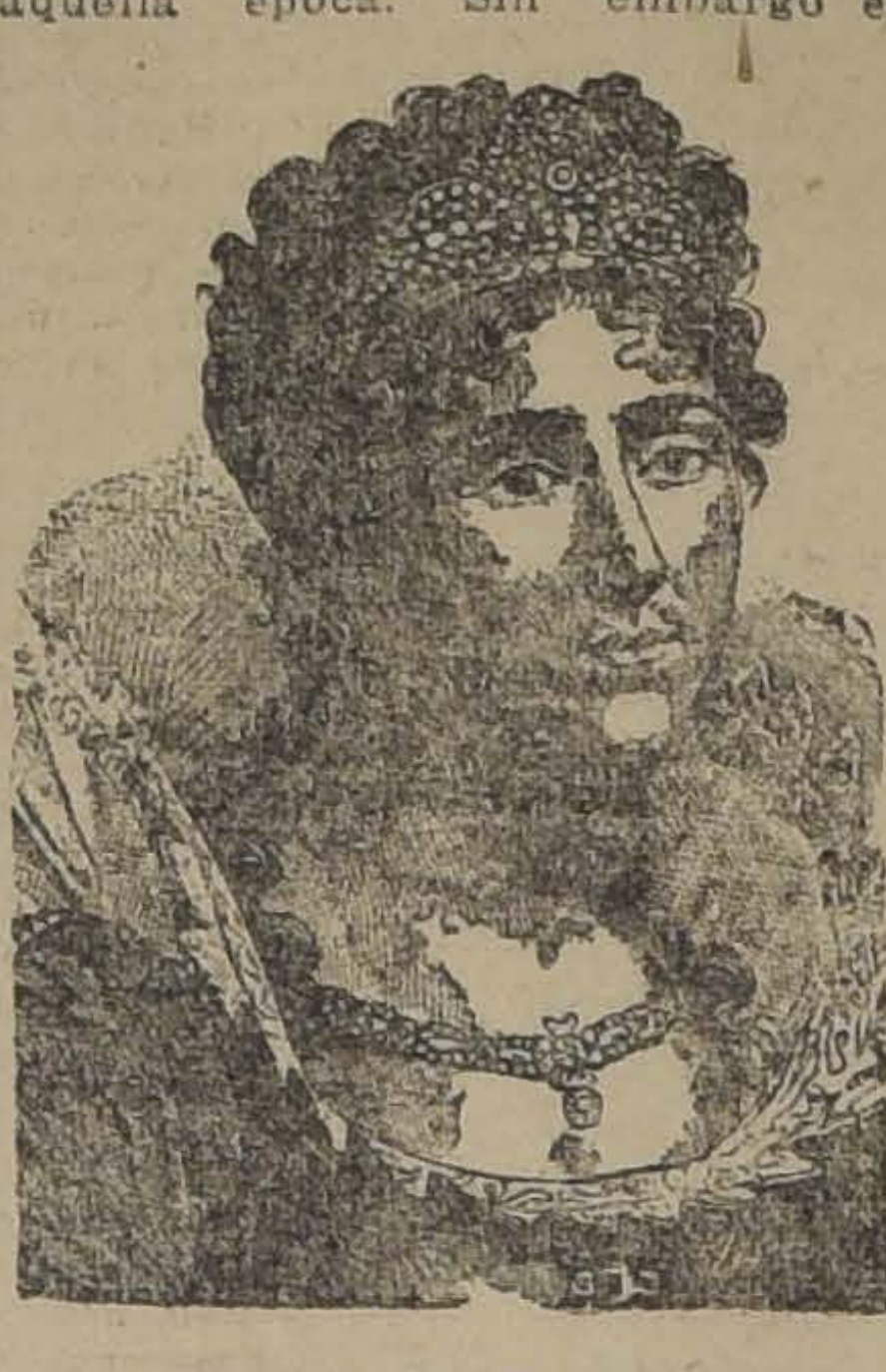
LA EMPERATRIZ JOSEFINA

Josefina al casarse con Napoleón procedía evidentemente más por interés que por amor. El joven oficial corso, huraño, cetrino, con los cabellos colgándole por el cuello no podía inspirar una pasión a una mujer como Josefina, frívola, ligera y hasta casquivana. Pero Josefina necesitaba un padre para sus hijos y un respeto para su hogar. Napoleón por otra parte entraba calculadamente en aquella alianza que le abría las puertas de una sociedad que habría de serle muy útil, pues le ligaba al mundo de Barras y de Mme. Tallien, personajes todopoderosos en aquella época. Sin embargo es probable que Napoleón que no había tenido tiempo de mirar detenidamente a las mujeres se halla enamorado pronto de Josefina, pequeña, pero de una figura agradable, envuelta en sus velos oscuros y con sus brazos desnudos.

El desamor de Josefina está perfectamente establecido en las cartas de Napoleón; mientras el comandante en jefe del ejército de Italia se empeña en una campaña dura, llena de peligros y penalidades, Josefina recorre las ciudades alegres de Génova, Milán y Niza en festiva y desenfadada sociedad, rodeada de galanteadores. En vano Napoleón le reprochará su indiferencia, Josefina enamorada de la vida frívola escribe cartas frías e insípidas; es más tarde, cuando el anónimo oficial ha ascendido a la suma del poder y le rodea un mundo de opulencia y de honores, cuando las mujeres más hermosas del Imperio le prodigan su admiración y se disputan sus favores, cuando Josefina siente despertarse aquella pasión que va a estallar en un mundo de lágrimas al notificarle el Emperador su decisión irrevocable del divorcio.

¿Pero aún después del divorcio no se vé a Josefina en la Malmaison disipando millones de francos en fruslerías hasta el punto de que el Emperador tiene que decirle en una carta: "Juzga que mala opinión me formaría de tí si con tres millones de rentas andas entrampada"?

María Luisa es otra cosa. Desde luego se trata de un matrimonio de pura conveniencia política. El matrimonio se realiza por poderes y los cónyuges no se conocen. Un mes más tarde se encuentran en Compiegne y Napoleón se manifiesta entusiasmado de las cualidades de su nueva esposa. La verdad es que el Emperador a pesar de su audacia y de su valor se siente un poco cohibido ante esta princesa a quien supone con todas las altiveces y orgullo de la más aristocrática corte europea. Cuando Metternich visita a Napoleón, éste deseoso de hacer llegar hasta su ilustre suegro el Emperador Francisco I, un testimonio cierto de la felicidad de su hija, introduce al célebre Ministro a la alcoba de María Luisa y los deja solos a fin de que la Emperatriz pueda hablar a su antojo. María Luisa se manifestó completamente feliz en su nuevo estado y con una gran desenvoltura dijo a Metternich: "Probablemente creerán en Viena que tengo mucho miedo a mi temible esposo y es la verdad que podréis decir a mis antiguos compatriotas que más miedo me tiene él a mí que yo a él."

A pesar de todo, Napoleón no pudo entrar en el corazón de María Luisa; apenas sobreviene la caída del Emperador se va con su hijo a la Corte de Viena y luego arrastrada en su inclinación por el conde de Neipperg olvida a Napoleón y lo que es más triste, a su hijo, el Rey de Roma. El hombre que dejó un rastro que había de perdurar siglos sobre la Europa, no había logrado impresionar siquiera pasajeramente el corazón de su esposa.

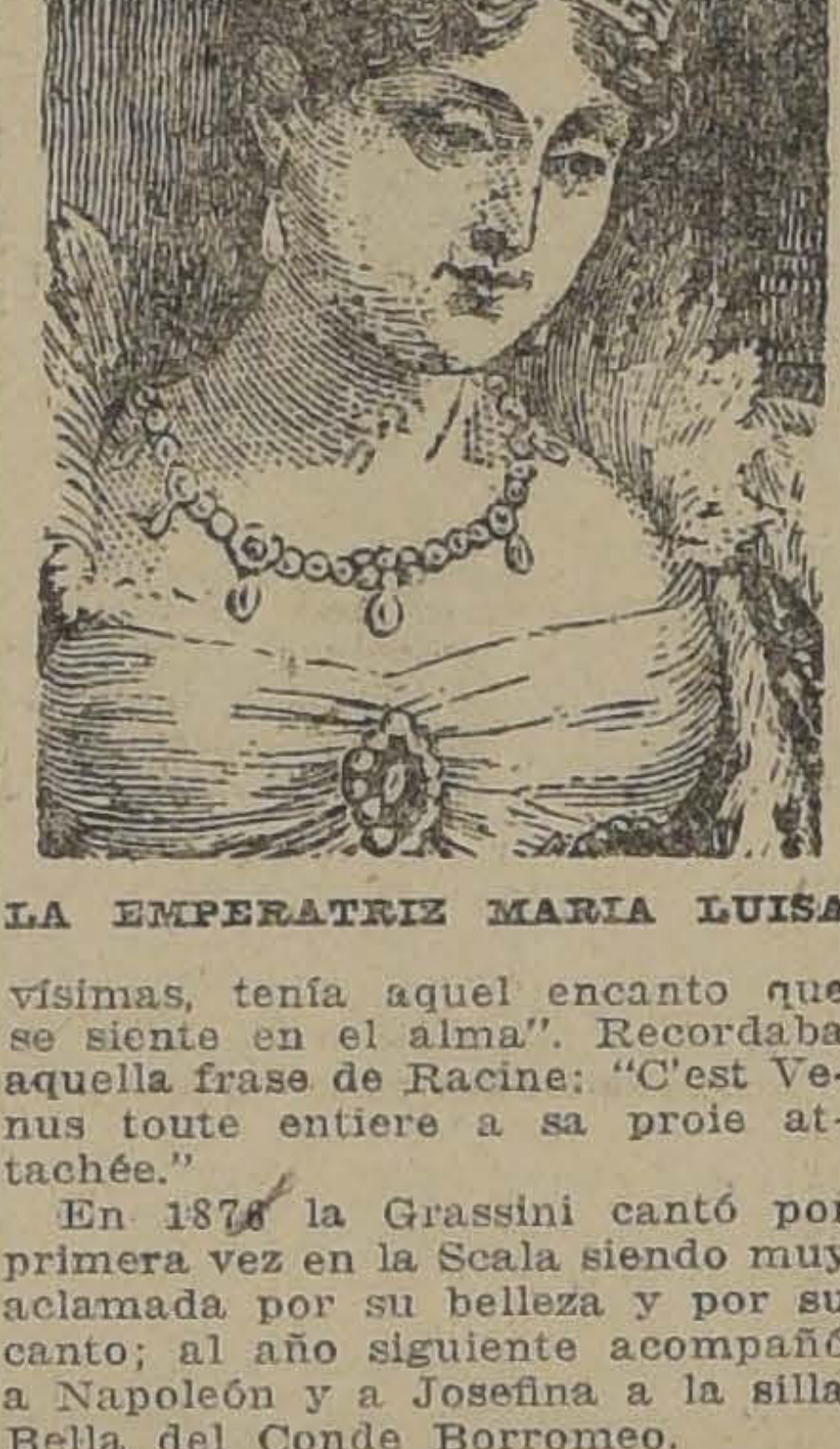
LA EMPERATRIZ MARIA LUISA

Otra mujer que ocupa un sitio importante en la vida de Napoleón es la cantante italiana Guiseppina Grassini,, hija de oscuros campesinos que escaló la celebridad con su belleza distinguida y su voz dulcísima. A la gloria de su arte sumó la fortuna de sus encantos que inflamaron al Primer Cónsul. El conde Carlos Leoni que la conoció habla de ella en esta forma: "Figura estupenda, de una voluptuosa languidez, de líneas suavísimas, tenía aquel encanto que se siente en el alma". Recordaba aquella frase de Racine: "C'est Venus toute entiere a sa proie attachée."

En 1876 la Grassini cantó por primera vez en la Scala siendo muy aclamada por su belleza y por su canto; al año siguiente acompañó a Napoleón y a Josefina a la silla Bella del Conde Borromeo.

Napoleón la llevó después a París colmándola de regalos y nombrándola cantante de cámara con un sueldo de 15 mil liras al año. Después le hizo nuevos contratos, unos por 36 mil liras, fuera de 15 mil de gratificación. Hasta 1814 conservó el título de primera cantante del Emperador.

Después de la caída del Emperador, Guiseppina llegó a ser amante de Wellington el mismo que había vencido a Napoleón en Waterloo. Ironías del destino... La Grassini murió a los 77 años en Milán. Aun en los útimos años de su vida gustaba recordar sus amores con Napoleón: "Aquí, decía, colocó su cabeza Napoleón". Y se quedaba soñando en los días lejanos del Consulado y del Imperio en que uncida al carro triunfal del Emperador vivía con él sus triunfos y sus sueños.

Su llegada a París coincide con las primeras revueltas armadas de la revolución. Su larga permanencia en Córcega le ha hecho perder su puesto en el ejército y sólo después de penosas gestiones y diligencias logra que se le inscriba como capitán en el 4.o regimiento de artillería. El 10 de Agosto de ese mismo año, 1792, asiste al ataque a las Tullerías, suceso que le dejó una fuerte impresión.

Aun vuelve una vez más a Córcega para dejar allí a su hermana Elisa, pero comprometido en los acontecimientos políticos de la isla y su casa saqueada e incendiada, se ve obligado a dejar su tierra natal a principios de 1793 con su familia que va a dejar a Calvi al abrigo de toda venganza.

Su rol parece definitivamente terminado en Córcega y se vuelve ahora con ansiedad al Continente.

Una juventud épica

En adelante Napoleón va a marchar hacia el triunfo con paso seguro y firme. Nombrado capitán del 4.o regimiento de guarnición en Niza logra que se le encargue diversas comisiones. Casi todo el mediodía se ha levantado contra la Convención y el general Carteaux con un pequeño ejército tiene que batir a los insurgentes. Los federalistas encerrados en Tolón resisten valientemente y Carteaux es incapaz de apoderarse de la plaza; reemplazando éste por Dugommier entrega a Napoleón el comando de la artillería bajo la vigilancia de du Teil.

Napoleón condujo con tanto acierto y audacia el ataque de la artillería que el 17 de Diciembre entraba a la cabeza de sus tropas en Tolón, después de una operación heroica y brillante. De esta época data su prodigiosa fortuna. Al día siguiente los representantes del pueblo le designaban general de brigada a título provisorio y luego se le encomienda la inspección de la artillería de costa. Los representantes del pueblo no han pasado por alto las condiciones de civismo y la sutileza del joven oficial y le encargan una misión secreta a Génova. Pero cae Robespierre y pocos días después los nuevos representantes le suspenden de sus funciones y le hacen detener como sospechoso a la causa de la república. Su arresto duró sólo ocho días, pero al ponérsele en libertad se le deja fuera del ejército.

Seliceti le encarga entonces la organización de una expedición contra Córcega, proyecto que es bien pronto abandonado; en estas circunstancias recibe orden de ir al ejército del Oeste en calidad de general de artillería, lo que a Napoleón le parece ofensivo y perjudicial a su carrera. Se traslada a París y en Junio de 1795 es nombrado general de brigada de infantería del ejército del Oeste, pero ni el grado ni el puesto convienen a su ambición y lo rehusa terminantemente.

Delgado y pálido, con los cabellos largos y negros cayéndole sobre las orejas, con su traje envejecido, camina soñador y melancólico cuando todo el país se entrega a la delirante alegría después de los años del Terror. Parece que su buena estrella de Tolón se ha eclipsado. Nadie podía sospechar qué sueños de grandeza y de ambición abrigaba este hombre triste y austero. En medio del relajamiento de las costumbres piensa en casarse y hace diversas proposiciones que fracasan.

Pero el poder civil iba a necesitar luego de la espada de este soldado. La Convención estaba amenazada por los levantamientos realistas y su existencia estaba en peligro. El 12 de Vendimiario la Convención delibera sobre la situación y acuerda entregar la defensa a Barras que es nombrado general en jefe del ejército del interior; pero Barras no tiene ninguna condición militar y necesita un general. El 13 le ofrece a Napoleón defender a la Convención; pero como Napoleón vacilara bruscamente Barras le da tres minutos para decidirse. Fueron tres minutos que debían repercutir durante siglos. Napoleón aceptó. Aquella misma noche tomó sus disposiciones militares, emplazó los cañones y después de algunos golpes de metralla el mismo día 13 los realistas quedaban vencidos.

Napoleón era designado en seguida general segundo del ejército del interior y poco después, con la renuncia de Barras, el Comité de Salud Pública por un decreto del 26 de Octubre le entregaba el comando en jefe de ese ejército.

¡Napoleón tenía entonces 26 años! Era el selvador de la revolución.

En seguida instala su cuartel general en la rue de Capucins, tiene ahora caballos, carruajes y dinero. Pone en juego todos los resortes de su energía para mantenerse en el puesto que ha conquistado, para ascender más aún. Pero en medio de los honores y del súbito auge no olvida a su familia; obtiene para sus hermanos puestos de importancia y puede enviar, él, que tres meses antes no tenía con qué pagar el género de su traje, sesenta mil francos a su madre. Más tranquilo sobre la vida material de los suyos se dedica entonces a conquistar el puesto que ambiciona desde hace tanto tiempo, el comando en jefe del ejército de Italia.

Napoleón, general en jefe

El soldado corso sabe llevar de frente sus asuntos del corazón y sus proyectos ambiciosos; intriga para obtener el comando del ejército de Italia entonces bajo las órdenes de Scherer que no había sabido conducir las operaciones. Napoleón presenta un plan de invasión de Italia; el Directorio delibera y el 2 de Marzo de 1796 le entrega el mando de ese ejército. Napoleón va a combatir en la bella tierra clásica de Aníbal y de Julio César y está impaciente por igualarlos en sus empresas admirables. Al mismo tiempo Napoleón ha dado una solución a su estado y contrae matrimonio con Josefina Tascher de la Pagerie, viuda de Beauharnais y dos días después de la ceremonia deja las dulzuras de la luna de miel para acometer la campaña de Italia que había de cubrirle de gloria y llevarle hacia la realización de sus sueños.

Bonaparte pasa en revista su ejército, tropas y oficiales y les dirige una proclama de verbo inflamado que ha quedado como una pieza histórica.

Marcha en seguida sobre sus enemigos con una rapidez de rayo, no dispone sino de 40 mil hombres y de treinta cañones para oponerlos a setenta mil austriacos e italianos. En quince días ha batido los dos ejércitos y obligado al rey de Cerdeña a solicitar la paz. Es el comienzo de sus grandes victorias. Pero la hostilidad austriaca no desfallece y el Emperador de Austria manda un segundo ejército de setenta mil hombres en tres ejército; Napoleón los destroza en tres batallas sucesivas con golpes de una precisión matemática en Roveredo y en Bassano, que completa el desastre.

La campaña ha sido dura, pero gloriosa. Napoleón regresa entonces a Milán para darse un corto descanso junto a Josefina que había venido a Italia para reunirse a su esposo. Pero Josefina, ligera y frívola, se ha entregado a una vida disipada de fiestas y galanterías mientras su marido se bate contra los ejércitos enemigos. Napoleón no permanece en Milán sino dos semanas; el Emperador de Alemania manda un ejército para salvar a Wurmser bloqueado en Mantua. El nuevo ejército al mando de Alvinzi se compone de cuarenta mil hombres! Napoleón le sale al encuentro, lo golpea rudamente y lo destroza en la memorable batalla de Arcole.

En medio de estas brillantes victorias Bonaparte se mantenía pesimista, discípulo fiel de Rousseau; a su regreso a Milán para reponerse del cansancio de la guerra se impone que Josefina ha partido para Génova en alegre sociedad; Napoleón olvida entonces sus laureles para entregarse a sus tristezas de esposo. Escribe a Josefina una carta dolorosa, vehemente, que descubre el fondo profundamente apasionado de su temperamento y en la que se encuentra esta frase amarga y desolada: "Cuando te exijo a tí un amor semejante al mío cometo una torpeza; ¿por qué he de querer que el oropel pese tanto como el oro?"

Pero todo esto es pasajero; la guerra le avienta estas penas. Alvinzi ha rehecho su ejército y le amenaza nuevamente por el norte de la Italia. Bonaparte deja Milán y después de una serie de combates empeña la gran batalla de Rívoli, en que con 16 mil soldados derrota 40 mil austriacos, captura 13 mil prisioneros y toma nueve cañones.

Su prestigio crece y se agiganta. Sus soldados le obedecen ciegamente y a su vista le aclaman con delirio.

Derrotado Alvinzi, Wurmser debe rendirse y entregar Mantua. El tercer ejército del Emperador estaba destruído en menos de un mes.

Pero Napoleón no espera la rendición de Mantua para dirigirse contra los Estados Pontificios cuyas tropas se rinden casi sin combatir. Después de la captura de Ancona y de Loreto, Pío VI pide la paz, la que se firma en Tolentino entregando importantes territorios a Francia, incluso Avignon.

En tres meses de guerra fulminante Napoleón ha dado catorce batallas, setenta combates, ha capturado más de cien mil prisioneros y tomado al enemigo mas de quinientos cañones. Pero todo esto no le satisface, es poco aún. Es necesario ir a dictar la paz en el corazón mismo del Austria, a Viena, y para ello sale al encuentro del archiduque Carlos que comanda nuevas tropas del Emperador de Alemania. Esta vez el triunfo es todavía más concreto; el nuevo ejército es destrozado en unos pocos días y el 17 de Octubre de ese mismo año Napoleón impone la paz en Campo Formio, que entrega a Francia la Bélgica, las provincias rhenanas, las islas jónicas y la República cisalpina.

La campaña de Italia ha terminado. El Directorio le llama entonces para encargarle la invasión de Inglaterra. Bonaparte es recibido en París como un triunfador. Recibe honores y homenajes inusitados. Es el héroe afortunado. Durante sus cinco meses de estada en París su actividad se multiplica; visita a todos los altos personajes de la República, tiene entrevistas secretas con el Directorio. El Instituto le nombra miembro de la clase de artes mecánicas postergando a Mortalambert.

Después de haber inspeccionado las costas del Océano se da cuenta de que la invasión de Inglaterra es empresa temeraria e imposible. Propone entonces su plan de invasión al Egipto y el 19 de Mayo de 1798 se embarca en Toulon con un ejército para llevar la guerra al suelo de la civilización más antigua del mundo.

La campaña de Egipto

En Egipto le esperan nuevas victorias. Antes de desembarcar en la tierra de las pirámides Bonaparte se asegura la retirada y toma posesión de la isla de Malta, y el 2 de Julio se presenta ante Alejandría cuyas murallas majestuosas resisten apenas unas cuantas horas. La población enloquecida quiere huir de la ciudad, pero una sabia proclama de Napoleón la vuelve a la tranquilidad y a la confianza. El general Bonaparte lleva en seguida la guerra al corazón mismo del viejo Egipto y tras sucesivas batallas entra en El Cairo el 21 de Julio, después de haber vencido al ejército turco en la célebre Batalla de las Pirámides. La campaña de Egipto pone a prueba el talento de Napoleón; la campaña ha sido penosa y estéril; el Egipto es pobre y la tropa se queja de la falta de recursos. Aun mas, en estas circunstancias la escuadra inglesa destruye a los navíos franceses en el combate de Aboukir. El desastre parece casi inminente. Napoleón no se deja abatir; deja El Cairo y con 12 mil hombres invade la Siria. Es necesario pelear sin descanso. Toma a Jaffa y pone sitio a San Juan de Acre cuya defensa está a cargo de su antiguo camarada de la Escuela Militar Phillippeaux. La plaza fuerte resiste ventajosamente; al mismo tiempo un ejército turco se aproxima; la situación se torna difícil. En estas circunstancias el Directorio le llama para defender a la República contra las naciones europeas que nuevamente se coaligan contra ella.

Napoleón vuelve a Egipto con un ejército reducido a 8 mil hombres. Pocos días después 18 mil hombres de las mejores tropas del Imperio turco quieren cerrarle el camino en Aboukir. Bonaparte, con su decisión habitual, sale a su encuentro y en tres horas destroza totalmente los 18 mil turcos; los que no se entregaron prisioneros fueron muertos o se ahogaron en el mar. El Egipto estaba salvado y el fracaso de San Juan de Acre reparado. Napoleón piensa entonces en dejar aquella campaña y entregando el comando a Kleber se embarca para Francia el 22 de Agosto de 1799.

El vencedor en las grandes batallas va a triunfar ahora en el corazón mismo de París.

El primer Cónsul

De paso para Francia Napoleón quiere volver a ver su tierra natal y pasa siete días en Ajaccio. La loca carrera de sus triunfos ya no le permitirá volver a su isla en el resto de su vida. Al desembarcar Bonaparte en Francia el Gobierno estaba completamente desprestigiado. Bonaparte es recibido con homenajes extraordinarios; no parecía sino que los pueblos salían a su encuentro para saludarlo. La ciudad de Lyon le hizo una recepción memorable.

El 16 de Octubre Napoleón entró en París y al día siguiente se presentó ante el Directorio. El momento es decisivo; la intriga está en su apogeo y el genio y la audacia del soldado corso la aprovechan para escalar el poder civil después de haber llegado a la cumbre del poder militar.

La aventura de Saint Cloud tiene éxito completo. El golpe de Estado contra el Directorio se transforma en una victoria inesperada. Napoleón, que ha sido encargado del comando del ejército de París, pasa a ser una de las primeras figuras de la súbita revolución y con Sieyes, Roger Ducos es nombrado cónsul de la República.

Lo que viene en seguida parece exclusivamente encaminado al triunfo de Bonaparte. El poder ejecutivo es confiado por diez años a Bonaparte, Primer Cónsul, a Cambaceres, segundo, y a Lebrun, tercero. La obra del Primer Cónsul se destaca desde los primeros momentos; él absorbe toda la atención pública y dirige de hecho la República. La Francia feliz tenía un amo. Los soldados contentos cantan el Ca irá... Durante varias semanas los teatros representan obras destinadas a comentar el feliz acontecimiento.

Napoleón se entrega inmediatamente a la obra de reorganización, reconstruye el ministerio con Talleirand a la cabeza y se ocupa especialmente de dar a la República una constitución conveniente. Durante las deliberaciones Napoleón demostró que sólo su voluntad debía ser tomada en cuenta. La Francia consultada por un plebiscito ratificó la nueva Constitución, Napoleón puede nombrar los cónsules a su antojo; en sus manos está de hecho todo el poder.

Napoleón es el ídolo de las multitudes; no hay ninguna fuerza capaz de oponérsele. Su familiaridad, su palabra original y sugestiva, su sonrisa a la vez graciosa y terrible, sus gestos bruscos y violentos, su vitalidad, la juventud que se transparenta a través de toda su persona, toda su actitud singular y armoniosa, hacen del Primer Cónsul un hombre de rara seducción y de encanto irresistible. Encuentra siempre la palabra oportuna para conquistar a sus enemigos. Lleva una vida social espléndida acompañado de Josefina que parece por fin haber abandonado su frivolidad y ligereza. Los técnicos le inician en el secreto de las finanzas; quiere que nada se escape a su entendimiento, quiere serlo todo, no sólo el amo que concibe y ordena, sino que también el controlador que vigila y el brazo que ejecuta. Apenas duerme, trabaja con pasión, con fiebre. Así logra dar a Francia una política interior sólida, definida.

Realizada esta labor gigantesca en breve tiempo piensa entonces en asegurar a la República una paz durable y provechosa. La coalición está viva aún; el Austria mantiene un poderoso ejército en Italia. El Primer Cónsul resuelve darle los golpes decisivos, organiza un ejército y el 6 de Mayo de 1800 deja París para llevar la guerra a Italia. Con su ejército lleva a cabo aquella empresa temeraria y fabulosa del paso de los Alpes y al descender, cae como un rayo sobre Melas apostado en las llanuras de Marengo. La victoria es abrumadora; el ejército austriaco ha quedado destruído.

Napoleón vuelve ahora a París para proseguir la admirable obra de reconstrucción política, para darle a Francia las instituciones administrativas que todavía posee. Preside los consejos de los cónsules, da una extraordinaria actividad a los consejos de Estado y se rodea de las eminencias de la legislatura y de las finanzas para trabajar de acuerdo en la gran empresa reconstructiva. Las deliberaciones retardaban a veces su comida; habitualmente comía a la ligera y después pasaba al salón con Josefina para recibir y conversar con los sabios de su época y miembros del Instituto. Volney, Laplace, Daubenton concurren a estas veladas; hacia las nueve vuelve al trabajo y muchas veces durante la noche celebra un nuevo consejo en que asombra a su auditorio por la vivacidad y frescura de su espíritu. Sólo a media noche se va al sueño; no conoce el reposo, pues con la primera luz de la madrugada se le encontrará nuevamente sentado a su bufete.

En el mes de Agosto de 1800 crea una comisión de jurisconsultos eminentes para reorganizar la justicia e instituir el Código que la Revolución no había tenido tiempo de formar. El Primer Cónsul toma parte en todas las discusiones y a menudo asombra a sus interlocutores por su conocimiento del derecho y su espíritu jurídico. El es quien hace inscribir en el Código la frase célebre: "La mujer debe obediencia a su marido". Además se pronuncia por el divorcio y consagra un capítulo entero a la adopción. La obra corregida y revisada es promulgada en 1804.

"Mi mayor gloria, dice más tarde Napoleón, no es la de haber ganado cuarenta batallas. Lo que nadie borrará, lo que vivirá eternamente, es mi código civil".

Otra creación del Consulado debía vivir también "eternamente": la Legión de Honor fundada en 1802 para recompensar los servicios civiles y militares.

En medio de esta actividad formidable se acentúa la hostilidad de los realistas apoyados por el clero; pero Napoleón destruye esta oposición por medio del Concordato y hace manifestaciones ostensibles de su respeto a todos los credos y restablece el culto católico en Francia.

Por otra parte, a medida que el Gobierno consular adquiere poderío y prestigio lo hace ganar igualmente en pompa y elegancia. Es que está preparando el advenimiento de la corona... Aun cuando sus hábitos son sencillos cree en la necesidad de una corte y de una corte brillante. Impone la vuelta de los hábitos antiguos, los cabellos empolvados y exige hacia su persona respeto y reverencia. Viste con opulencia e introduce en las Tullerías y en Saint Cloud un protocolo severo. Su madre y sus hermanos deben ser tratados con honores casi reales; cuatro grandes damas están al servicio de madame Bonaparte. Pero Josefina se fatiga de este ceremonial y a menudo se escapa hacia la Malmaison que debía ser para ella lo que fué Bellevue para la Pompadour y Trianon para María Antonieta. El Primer Cónsul gasta sumas enormes en mantener este boato impresionante. A poco la Malmaison se transforma en una residencia de príncipes y es allí donde Napoleón se retira para ser completamente feliz.

La Francia se ha transformado y Napoleón es el genio soberano que ha reunido los diversos elementos nuevos en un cuerpo compacto, brillante y resistente a todas las asechanzas de sus enemigos. El tratado de Amiens firmado con Inglaterra el 25 de Marzo de 1802 asegura la paz europea y Napoleón aprovecha este interregno pacífico para afirmar la estabilidad de su poder y de sus instituciones. Prepara su consulado vitalicio que le ha sido ofrecido como una recompensa a sus servicios. Los hombres que ven con repugnancia el retorno a la monarquía son alejados o conquistados con honores y prebendas.

El 2 de Agosto de 1802 es designado Cónsul vitalicio con el derecho de designar a su sucesor. Es el trono sin el nombre y desde este momento se dedicará a hacer el aprendizaje de emperador..

Las Asambleas, el Tribunal, el Cuerpo Legislativo y el Senado que conservan una vaga reminiscencia de poder otorgado por la Constitución del año VIII lo pierden; todos los poderes están concentrados ahora en manos del Primer Cónsul. Obtiene privilegios reales y otorga recepciones en que los príncipes europeos son recibidos en ceremonia y tratados un tanto como vasallos.

En medio de estos días de esplendor y de ascensión rápida hacia la cumbre no olvida a su familia; su madre y sus hermanos reciben pensiones suculentas asegurándole la sumisión de su familia a todos sus deseos y proyectos.

En estas circunstancias el tribuno Curée propone una moción para ofrecer a Bonaparte el título de Emperador; solo Carnot osa oponerse, pero declarando que se inclinará ante la decisión de la mayoría. La Francia sumisa y feliz presenta por intermedio del Senado el 18 de Mayo de 1804 la corona imperial a Napoleón como premio de sus esfuerzos y de su genio.

Napoleón emperador

Volvamos un instante la mirada hacia atrás y consideremos esta ascensión rápida y vertiginosa. En diez años desde el oficial anónimo y paupérrimo de Tolón hasta Emperador de Francia con la Europa en un puño... En diez años, la Italia, el Egipto, la Convención, el Consulado... Emperador. Salido de la noche oscura y de la gran multitud anónima la faz de este hombre se ilumina con los esplendores de un astro.

Emperador...

La consagración, para la cual vino de Roma el Representante de la Iglesia, Su Santidad Pío VI, revistió un ostentoso aparato. Jamás había contemplado París fiestas más suntuosas y felices. Al volver al palacio después de la soberbia ceremonia no puede menos que decir a su hermano José: "Si nuestro padre hubiera sobrevivido para contemplar esto".

Pero los Estados europeos siguen amenazando por el este y es necesario asegurar de una vez por todas la vida del Imperio. Sus viejos enemigos han reunido ahora un ejército formidable y la guerra se hace inminente. El Emperador no espera que la guerra venga hacia él; le sale como siempre impávido a su encuentro y se producen Austerlitz y Jena; mas de 100 mil hombres son derrotados en menos de cuatro horas en Austerlitz. En dos meses es vencida la tercera coalición. El czar Alejandro y el Emperador de Austria presencian la destrucción de sus ejércitos. El impulso francés es irresistible y hace temblar toda la Europa.

La paz de Pregsbourg entrega a Francia nuevas posesiones y Napoleón puede hacer entre sus hermanos y parientes una distribución magnífica de reinos. Esto es después de Austerlitz. La paz impuesta después de Jena en Tilssit es todavía más concreta.

El 25 de Julio de 1807 entra de nuevo victorioso en París para dedicarse de lleno al servicio del imperio; reorganiza la instrucción pública, promulga el código y traza rutas para el comercio y proyecta canales y obras públicas grandiosas.

Quiere ser el Emperador del primer imperio del mundo.

Ahora la actividad del Emperador se multiplica; está en el apogeo de sus energías. Va a Italia y comienza los preparativos para la invasión de España y Portugal, para atacar a Inglaterra como la atacara antes en el Egipto. Se ha repartido por la paz de Tilssit el mundo con Alejandro, pero no está dispuesto a cumplir sus promesas; sus sueños de ambición son insaciables.

La invasión del Portugal se verifica sin contratiempos y con el pretexto de enviar auxilios a Junot que estaba encargado de la expedición hace entrar 80 mil hombres en España que se encuentra convulsionada por disenciones internas. Napoleón no reconoce la abdicación de Carlos IV en favor de Fernando y coloca sobre el trono de España a su hermano José a la sazón rey de Nápoles. La invasión de la península se lleva adelante, pero el espíritu nacional español sacudido se rebela y opone a Dupont una tenaz resistencia. Toda la nación se levanta contra el intruso y en Bailen, Dupont se ve obligado a capitalar. Por primera vez un ejército francés ha sido tomado en campo raso.

En estas circunstancias Napoleón provoca la aparatosa entrevista de Erfurt con Alejandro, pero éste no se deja seducir por las promesas napoleónicas y el Austria puede nuevamente amenazar impunemente la paz de Europa. Pero la fortuna está siempre con él y la nueva guerra austriaca termina con la paz de Viena firmada el 14 de Octubre de 1809.

Napoleón domina casi toda la Europa; le hace falta ahora un hijo, un heredero de su sangre que perpetúe el Imperio creado por su genio.

María Luisa de Austria viene entonces a reemplazar en el trono de Francia a Josefina de Beauharnais; al desposarse con esta princesa Napoleón piensa sobre todo en sus intereses políticos y dinásticos. María Luisa le dá un hijo y con él la seguridad sobre el porvenir. En realidad Napoleón ya no se considera sino usufructuario, regente, en nombre del Rey de Roma, su hijo, y toda su política consiste en preparar el reinado de su hijo y su dominación incontrastable en la Europa.

Para esto va a llevar la guerra a Rusia.

La campaña de Rusia es una de las empresas más temerarias y audaces que registra la historia; bastaría la expedición misma sin tomar en cuenta las victorias de Smolenks y de la Moskowa, esta última la más grande de todas las obtenidas por Napoleón, para aquilatar esta empresa como una hazaña de gigantes. La figura de Napoleón adquiere en esta parte de su vida la consagración de su esfuerzo, de su empuje y de su tenacidad. Si la campaña hubiera tenido éxito político la figura de Napoleón sería hoy única en la historia.

Pero la Rusia se levanta contra el invasor y Napoleón tiene que regresar sin haber visto satisfecha su aspiración de dominio sobre el soberbio czar Alejandro.

Al entrar Napoleón en París de regreso de su campaña a Rusia bajo la penosa impresión del desastre flota en toda la Francia un aire de amenaza. Los eternos enemigos estimulados por el reciente desastre se preparan para la embestida decisiva. Poderosos ejércitos se organizan en Alemania y Austria. La Prusia se ha aliado esta vez con Rusia y Francia se ve obligada a declarar la guerra a la nueva alianza.

La buena estrella del soldado corso comienza a declinar; ya no son los grandes días de Marengo, de Austerlitz. El pueblo francés está agostado y sólo mediante un esfuerzo gigante logra Napoleón oponer a los formidables ejércitos aliados un ejército de 300 mil hombres, en su mayoría jóvenes inexpertos. Esta vez la guerra no puede terminar sino con la eliminación definitiva de uno de los beligerantes. Napoleón lleva su ejército a Alemania y después de una serie de batallas se busca la paz en el congreso de Praga, habilosa astucia de Metternich para dar tiempo a la preparación de nuevos ejércitos. Reanudada la guerra y los aliados victoriosos llevan el ataque a Francia misma. París se entrega a los aliados y el Senado resuelve la destitución del Emperador, quien abdica en favor de su hijo.

Es el comienzo de la tragedia.

Confinado Napoleón en la isla de Elba sigue soñando sus sueños de dominio. Cuenta con que su sola presencia en Francia hará caer el Gobierno provisorio instaurado por los aliados y así es en efecto. El 26 de Febrero violando las promesas hechas se embarca para Francia, donde levanta de nuevo el fervor popular en su favor. Grenoble, Lyon y París le reciben con aclamaciones y el ejército se va poniendo a sus órdenes.

Pero los emperadores de Rusia y de Austria y el Rey de Prusia no están dispuestos a permitir que la aventura prospere y a la cabeza de sus tropas se ponen en marcha para invadir nuevamente a Francia. Napoleón a la cabeza de un ejército debilitado, en que ha desaparecido la admirable disciplina de otros tiempos, trata en vano de oponerse a la avalancha aliada. Una última victoria en Fleurus y cae vencido en Waterloo luchando contra fuerzas inmensamente superiores.

La espléndida estrella de Napoleón Bonaparte se empaña para siempre.

Vuelto a París abdica por segunda vez, presionado por la Cámara de Representantes que ha asumido todo el poder.

Sin protesta, sometido ya a las fuerzas oscuras del destino, se aleja de París en busca de un refugio.

La Cámara de Representantes nombra un Gobierno provisorio con Feuche como Presidente.

El destierro y la muerte

Napoleón ha decidido terminar sus días en la América, entonces símbolo de la libertad. Se despide de su madre, de su hermano José. María Luisa y el Rey de Roma están refugiados en la Corte de Viena. El lazo conyugal también se ha roto; es la caída rápida y vertiginosa como la ascensión admirable.

El 29 de Junio Napoleón abandona la Malmaison para siempre. Cuantos recuerdos se quedan allí...

Ya en Rochefort cambia de parecer y solicita entonces de la generosidad inglesa un refugio para pasar sus últimos años. Pero el Gobierno inglés ha decidido de la suerte de Napoleón y de la "Bellorophon" es trasladado en Plymouth, donde había llegado el 15 de Julio, a la "Northumberland" que le conducirá a la isla de Santa Elena. Sólo pueden acompañarle algunos amigos íntimos, los testigos de su grandeza.

Vienen en seguida los días terribles y monótonos del destierro.

Para distraerse Napoleón dicta a Las Cases la historia de su vida y de su reino. El clima de la isla le es funesto y a la decadencia de su poderío y a los quebrantos de su energía se viene a sumar la dolorosa decadencia física. Los paseos solitarios por la isla van reduciéndose paulatinamente. Los meses, los años van pasando con una lentitud desesperante. El águila audaz de las grandes batallas se va rindiendo agotada, con las alas tronchadas. Separado de su hijo, arrebatado a todos los afectos, su soledad tiene algo de épico. Es la tragedia final envolviendo como una apoteosis la fastuosa órbita de una vida inmensa.

Desde fines de 1821 su mal se ha acentuado; sufre cruelmente de una afección al hígado y de fatiga general; el menor ejercicio le agota, apenas se alimenta e inmóvil en su silla siente como el soplo helado del más allá comienza a agarrotar su espíritu cansado.

En Marzo de 1821 comienzan los vómitos; su faz se descompone y su cuerpo está lleno de escalofríos. En Abril ya no se levanta sino en la tarde y se va a sentar ante la ventana abierta donde se queda soñando. El desenlace se aproxima: el día 4 de Mayo arroja una materia negruzca, durante la noche del 4 al 5 tiene delirio y hacia las dos de la madrugada pronuncia las dos últimas palabras que saldrán de sus labios: "Francia... Ejército"... Todo el día permanece inmóvil con las pupilas fijas y por fin a las 5 horas y 49 minutos de la tarde, muere.

Los funerales fueron celebrados el día 9, con pompa; tras el féretro marchan Bertrand, Montholon, el hijo del gran mariscal, Napoleón Bertrand y por último el viejo amigo, fiel hasta el instante último, Marchand. Una banda de músicos ejecuta aires fúnebres. Los fuertes disparan de minuto en minuto. El cuerpo de Napoleón ha sido envuelto por Marchand en la capa que el primer Cónsul llevaba en Marengo. Años de Italia... La tumba se abre cerca de una fuente, en Hute's Gate. El abate Vignali recita las oraciones de los muertos y luego una pesada lápida de piedra, sin ninguna inscripción cae y encierra en dos palmos de tierra el cuerpo prodigioso del que se paseó arrogante por toda la Europa sumisa.

Los restos de Napoleón fueron trasladados mas tarde a París y hoy reposan en Los Inválidos, cerca del Sena, rodeado de sus victorias.

La trascendencia histórica

La influencia que proyecta Napoleón sobre la vida de Europa es enorme y se prolonga hasta nuestros días. La revolución había proclamado en Francia los principios de 1789 y el Imperio se había encargado de llevar esos principios de igualdad y libertad a través de toda la Europa. La semilla revolucionaria prenderá en seguida en todos los pueblos y la historia del siglo XIX será la historia de la lucha constante de la Revolución contra el antiguo régimen, de las naciones contra sus opresores extranjeros, de los pueblos contra el absolutismo de sus soberanos, de las clases inferiores contra las clases privilegiadas. En vano Metternich agrupa las naciones poderosas en una alianza que dice santa. La Europa está llena de latidos revolucionarios y las medidas de represión que tomará Metternich en los diversos congresos no hará sino exaltar el ideal nuevo.

Esto es en Europa; en América la marcha hacia la libertad es más rápida, favorecida por la dominación napoleónica en España. Así la aparición de Napoleón en el escenario del mundo opera una de las transformaciones más violentas y radicales que se registran en la historia.

Combata el Reumatismo
CON EL PODEROSO REMEDIO
MUSTEROLE
Lo venden las buenas farmacias

INYECCIONES
Hipodérmicas e Intravenosas, se colocan en
AVENIDA LA PAZ 476
Horas: 1 a 2.30 y 6.30 a 9 P. M.

DE VICTOR NOIR

Los funerales de Napoleón

En la noche del 14 de Diciembre de 1840, el barómetro marcaba catorce grados bajo cero. Y sin embargo, París envuelto en su manto de nieve, no podía dormir de fiebre.

De pronto una voz ronca como un trueno y prolongada como un gemido cortó el espacio en medio de las tinieblas heladas de esa noche de ansiedades. Era el cañón de los Inválidos, que daba la señal convenida. Napoleón llegaba a dormir para siempre en su capital.

Luego los tambores de la guardia nacional tocaron generala y los regimientos de burgueses y tenderos salieron corriendo a tomar su puesto para la última revista del Emperador.

Como en las noches de revolución o de batalla, una multitud inmensa cruzaba también las calles. Parecía un pueblo en éxodo. Seiscientos mil parisienses iban a tomar colocación a lo largo de los Campos Elíseos, donde un asiento en las tribunas enlutadas costaba diez francos y donde cada balcón había sido alquilado hasta en tres mil.

Los restos de Napoleón, embarcados en la Dorade, ascendían el Sena escoltados por nueve vaporcitos enlutados. Parecía que el destino hubiese querido vengar a Fulton del gesto desdeñoso del amo de la Europa, que se negó a oírle cuando fué a proponerle navegar el Sena con las lanchitas a vapor que acababa de inventar.

Las poblaciones llorando de entusiasmo y de emoción acudían en masa al paso de los restos, que remontaban lentamente el curso del río histórico, precedidos por una embarcación llena de músicos que ejecutaban incesantemente las marchas de batalla del Emperador.

Desde Cherburgo, el Havre y Rouen, hasta Andelys, Vernon y Mantes la recepción había sido la misma. Al través de la Francia entera, los campesinos venían a pie para levantar a sus hijos a fin de que viesen pasar a Napoleón. Las poblaciones vestidas de fiesta se arrodillaban a lo largo de la orilla mientras los humildes curas de aldeas se erguían para bendecir en la muerte al que los había hecho temblar de respeto en la vida.

Y los guardias nacionales formados en las riberas, presentaban armas con sus viejos fusiles de las campañas de los Cien Días y de Waterloo.

Se ha conservado el recuerdo de un lancero rojo de 1813 que llegó retrasado al gran galope de un caballo que parecía venir de muy lejos y al no alcanzar a la orilla quedóse de pie en lo alto de una colina, presentando armas hasta que el fluvial cortejo se perdió en el horizonte.

En Saint Denis las pensionistas de la Legión de Honor, hijas de los veteranos y ahijadas todas de Napoleón ocupaban una tribuna envueltas en sus velos negros. Y desde las ventanas de esa Malmaison que había visto los pocos días tranquilos y felices de su vida, un cortejo enlutado de viejos conocidos batía sus pañuelos Napoleón, ocupaban una tribuna de la última bienvenida.

Cerca del desembarcadero de Courbevoie, donde deben ser entregados los restos a la ciudad de París, se desarrolla una escena inolvidable. Poco a poco han ido llegando allí en medio de la noche una serie de ancianos que dicen sus nombres con voz de mando y se estrechan las manos o se abrazan con profunda emoción. Se oyen nombres de batallas, juramentos, esclamaciones que parecen sollozos. Se adivina que hace muchos años que algunos no se han visto, que otros se creían muertos, que hay allí un alma que llora y ríe y se extasía al ver cómo sus partículas largo tiempo separadas se vuelven a reunir. A medida que las luces de una pálida aurora van haciéndose paso lentamente entre las nubes, puede verse que visten grandes y viejos uniformes de parada y que son los sobrevivientes de la epopeya, que vienen a buscar a su Emperador.

En medio de ellos el general, conde Felipe de Segur, historiador inmortal y soldado exelso, declara que ni en la campaña de Rusia tuvo tanto frío como esa noche. Junto a él se ve al comandante Loubers, del batallón de la guardia en el destierro efímero de la isla de Elba. Hay un oficial ciego que llega a las seis de la mañana, medio helado por las ciento veinte leguas de viaje que ha tenido que hacer sin parar. No lo reconocen y se presenta. Es M. de Mazis. Tiene noventa años. No ha podido faltar, porque fué el primer-teniente instructor del alférez Napoleón Bonaparte en la escuela de artillería de Valence.

En torno del último vivac los veteranos se abrazan para resistir el frío y para hacer frente a las sombras que avanzan sobre sus cabezas.

Por fin: la embarcación fúnebre ya está allí, junto al puente. Los veteranos se organizan, la guardia avanza como en los días de Fontainebleau.

Y encuentran al pie del catafalco, a un anciano vestido de mariscal de Francia, que llora con la frente apoyada en la cabecera de la urna. Es el Presidente del Consejo de Ministros, el mariscal Soult, el mayor general de Waterloo el sucesor de Berthier como gran maniobrador de los ejércitos del Imperio.

Soult ha querido pasar allí, solo, junto a los restos de su señor, la última noche de sus peregrinaciones sobre la tierra. Noche portentosa de evocaciones en que el discípulo, el satélite, el renegado de un instante ya que no el traidor, ve realizarse esa proclama de 1815 en que como Ministro de la Guerra de Luis XVIII, ordenaba traer a París, inerte y maniatado al "usurpador" y al "aventurero" que acababa de regresar de la Isla de Elba! Y la furia de esa proclama no había impedido que en 1815 el mariscal Soult cayese llorando, como ahora a los pies de este soberano, cuya majestad lo envolvía más allá de la muerte.

Ya va a formarse el cortejo, cuando el primer conflicto estalla y pasa fulgurante de lo banal a lo sublime. Un mundo de funcionarios administrativos y municipales, de oficiales de la guardia nacional parisiense flamantes y empenachados, quiere tomar el sitio de honor en torno de la carroza de la apoteosis.

Los veteranos se oponen. Las autoridades civiles quieren apartarlos para cumplir el ceremonial obligado por el protocolo. Los viejos soldados los cubren de invectivas.

—Han olvidado que el Emperador marchaba siempre en medio de su guardia! grita un comandante de la isla de Elba.

—La guardia está en su puesto y sabrá conservarla! exclama el general de Segur.

Esa falanje de escapados de la metralla y de la muerte, en que hay tantos oficiales como soldados, toma una actitud amenazadora. Los veteranos cruzan las viejas bayonetas y esgrimen espadas y bastones con un ímpetu de desesperación feroz. Quieren disputarles hasta las cenizas de su emperador, y eso no lo permitirán. Un general trata de hacerse respetar de ellos y debe retroceder, mientras esos energúmenos lo tratan de "cosaco" y de "inglés".

Hace un frío terrible. Varios soldados del 66 de línea formados sobre el puente de Courveboie, caen congestionados. Un capitán Limet se retira de las filas con un brazo quemado. Los veteranos soportan ese hielo con más entereza que los jóvenes. Por fin es preciso cederles.

El cortejo avanza entonces por los Campos Elíseos en demanda del Arco de Triunfo de la Estrella.

¿Y qué es lo que ve entonces esa ciudad, ese París devorado por el dolor y el orgullo y el llanto?

Un batallón de fantasmas que avanza en torno del carro coronado por el Aguila de Austerlitz. Es la Vieja Guardia que ha resucitado. De cada regimiento de la leyenda de fuego, queda un grupito de diez o quince espectros empenachados. Llevan al centro un féretro cubierto con un manto imperial, sobre un escudo de oro, coronado por catorce imágenes de la Victoria.

Allí vienen los granaderos de la Vieja Guardia, con sus altos morriones con placas de cobre, recién lustradas para la última parada. Luego los artilleros de shakós azules y brandeburgos blancos. Los húsares grises, cafés, celestes. Los cazadores y los dragones verdes, los granaderos a caballo, los coraceros de Waterloo, los gigantes zapadores, los cargadores de Lassalle de Murat y de Cambronne, los mamelucos traídos de Egipto, que partían un solo enemigo de un sablazo, todo el nervio, el brazo y la sangre de esa gloria del Imperio.

Ya no montan sus orgullosos corceles, ya no tienen sus deslumbradores uniformes. Las pellizas de los húsares están deshilachadas. Muchos no conservan un solo botón en sus capotes. Las altas botas de charol, cuidadosamente guardadas estallan por todas partes y en los chalecos de ante, luce ahora una triste trama gastada por los días. Junto a un tambor mayor andrajoso marcha una cantinera de la campaña de Rusia, al lado de un cirujano celeste avanza un oficial de bicornio y de peluca empolvada con el uniforme de Jemmapes y de Valmy. Luego vienen los fieles lanceros polacos. La mayoría se apoya en gruesos bastones y quiere erguirse con un gesto supremo de desafío. Hay inválidos y hasta mendigos roídos por la miseria, que han esperado tan sólo este día del honor y de la justicia. Ajados, descoloridos, hambrientos y olvidados, son en ese instante los dueños de París y avanzan con la mirada perdida en el espacio, desafiando al cielo como desafiaran al mundo, embriagados por última vez por la pólvora de la artillería, por la voz bronceada de las campanas echadas a vuelo, por la música de su historia, por las aclamaciones de la muchedumbre.

Y esa muchedumbre que los mira pasar como galvanizada por tanta gloria y tanta desgracia, está viendo desfilar allí no a esos quinientos resucitados de la historia, sino a la historia misma. Son las grandes batallas que pasan, con los temblorosos artilleros de Jena, con los granaderos de Marengo, con los infantes de la Moskowa.

¿Dónde estaban, qué sótano de la miseria los había guardado hasta aquel día? Han surgido del fondo del pasado más grandes y orgullosos que nunca. La Vieja Guardia no podía dormirse sin que el Emperador volviera.

Ese espectáculo vale todos los funerales. Mientras los veteranos se yerguen pidiendo la revancha de tanta persecución y de tanta miseria, el rey tiembla sobre su trono.

Parece que todo va a estallar, que el Aguila dormida en el fondo de esa urna va hincar sus garras en la corona de Luis Felipe. El Ministro del Interior, Guizot, manda apresurar la ceremonia. Ya pasan bajo el Arco de la Estrella y truena con más furor que nunca la artillería.

"¡Viva Napoleón! ¡Abajo Guizot! ¡Abajo el cómplice de Dumpuriez! ¡Viva Napoleón!. . . ¡Abajo los hombres de Gante!... ¡Viva la Guardia! Y a este grito lanzado por el pueblo, los viejos camaradas del Petit Caporal de Austerlitz, contestan alzando sus morriones en sus fusiles mohosos como sus huesos glorificados:

—¡Viva el Emperador!

Y ese cuerpo inerte debió sentir en ese instante al calor de esa voz de todas las generaciones, el escalofrío sublime de la tarde de Rivoli y de la noche de Austerlitz.

La guardia nacional fraterniza con juvenil entusiasmo con el pueblo. Hay un momento en que Napoleón dormido parece a punto de reconquistar la corona. Ah, ¡si pudieran enderezarlo siquiera sobre su lecho de púrpura!

Pero nadie da la voz de orden. El cortejo ha redoblado la marcha por entre los faroles enlutados del bulevar. Seiscientos coristas y 300 músicos, Guizot, la corte y el Rey, esperan presas de amarga incertidumbre que esa tempestad pase con la llegada del cuerpo a los Inválidos.

Ya esa ceremonia oficial no le importa nada al pueblo. La muchedumbre rompe los cordones de guardias nacionales y envolviendo a la Vieja Guardia en un gigantesco remolino, se lleva en los labios el nombre dorado de Napoleón.

Cuando Napoleón desciende a su cripta, París está cantando la Marsellesa en torno de sus fieles veteranos. La estrofa alada vuela de techo en techo, traspasa las paredes de las basílicas y asciende al cielo para decirle al Gran Corso que su carrera ha terminado tal como comenzó, bajo el palio de ese himno gigantesco e inmortal de la Revolución y de la Libertad.

Victor Noir

EL 5 DE MAYO

ODA DE MANZONI

(Traducción de don Eduardo de la Barra)

¡Se fué!... ¡Del pecho férvido
soltó el postrer suspiro!...
yace en el suelo el águila
que osó tan alto giro,
y al grave anuncio, atónita,
muda la tierra está.
Muda pensando en l'última
hora del hombre aciago:
no sabe si otra impávida
planta, con hondo estrago,
su ensangrentado y mísero
polvo a pisar vendrá.

II

Mi Númen, en su olímpico
trono le vió engreírse:
le vió en la gran vorágine
caer, surgir, hundirse;
y nunca al clamor público
su acento se fué a unir.
Virgen de elogios áulicos,
libre de ultraje odioso,
ora, al ponerse súbito
del astro esplendoroso,
vierte en la urna un cántico
que acaso ha de vivir.

III

Del Alpe a las Pirámides,
del Duero al Rhin, radiosa
fulmina y rige omnímoda
su espada tormentosa,
que va de Scila al Tánais
del uno al otro mar.
¿Y es eso gloria?... Dígalo
el porvenir. La mano
veamos allí del Optimo
Sér, que en aquel hermano
del más gigante espíritu
la norma quiso dar.

IV

Suyo el radiante júbilo
de quien audaz se lanza
a conquistar altísimo
sólio, y el sólio alcanza,
cuando ese premio espléndido
locura fué esperar.
¿Qué no probó?... los éxtasis
excelsos de la gloria,
el lauro de los Césares,
la fuga y la victoria:...
¡Dos veces rodó el ídolo
y dos se alzó al altar!

V

Luchan dos siglos ínclitos,
uno contra otro armados:
preséntase él, y atónitos
se inclinan fascinados.
Silencio impone, y árbitro
se sienta entre los dos.

¡Y cae!... Atada el águila
fué a solitaria roca,
ara de un culto férvido,
blanco de envidia loca,
de odio y rencor satánico,
e inextinguible amor.

VI

La onda con voz plácida
arrulla al nauta, y puebla
su soñador espíritu
de luminosa niebla,
y a lo mejor, de súbito,
lo aniega sin piedad.
Tal a aquel otro náufrago
el mar de las memorias
aduerme, y cuando en su ánimo
pensó narrar sus glorias,
sobre la eterna página
yerta su mano está

VII

Más de una vez estático,
los brazos sobre el pecho,
al caer la tarde espléndida
sobre su inmenso lecho,
vió resurgir imágenes
del tiempo que se fué:
Las blancas tiendas móviles,
las armas fulgurantes
rememoró, sus águilas
sangrientas y triunfantes,
sus imperiosas órdenes
y el ciego obedecer.

VIII

¿Qué espera? ¿qué...? Su espíritu
desfalleció medroso;
mas, una virgen diáfana,
surgiendo del glorioso
azul, a otra aérea
mansión vínolo a alzar.
Y lo elevó a la célica
región de la esperanza,
eterno faro fúlgido
de paz y venturanza,
donde se extingue pálida
la gloria terrenal.

IX

¡Oh Fe, inmortal, benéfica!,
¡oh, virgen vencedora!,
entona un salmo místico,
que hoy alzas redentora,
la más soberbia púrpura
que el mundo jamás vió.
Guarda esa urna fúnebre
que el juicio humano hostiga.
El fallo, al juez perínclito
que premia y que castiga.
¡Silencio!... ¡Cubre el féretro
la mano del Señor!

LO MAS MODERNO
EXACTITUD ABSOLUTA
VULCAIN
Reloj Pulsera de Moda

DE DON PAULINO ALFONSO

Napoleón Bonaparte

(15 de Agosto de 1769-5 de Mayo de 1821)

La Revolución Francesa, estallido del espíritu humano contra el antiguo régimen, dió a Francia vigoroso impulso en el exterior.

Contra los ejércitos de la Europa coligada lanzó la República sus hordas de soldados ciudadanos, que empezaron la siembra de las nuevas ideas en los campos de batalla.

Surgió entonces su joven héroe, que parecía haber hecho misterioso pero inviolable pacto con el acierto, la fortuna y la gloria, un joven héroe que, como dice Thiers, había nacido para encantar al mundo.

Aunque de pequeña estatura, hiciéronse notar en él la nobleza del porte, la frente soberana, el intenso mirar de los ojos como abstraídos, el perfil de águila, el gesto voluntario, el reposo de una gran fuerza consciente. Realzada por las prendas de su característico vestir, seducía su figura a las multitudes, y entusiasmaba hasta el delirio a sus soldados.

Bajo las enseñas de la Revolución que le había concebido, prosiguió Bonaparte la siembra fecunda por Italia, Egipto y Siria; y volvió para empuñar el timón del Estado cuando el Directorio se hundía en sus vicios, y asomaba por do quiera la tempestad.

Venciendo de nuevo, en dudosa lid, a los enemigos de la patria, deslumbró a la anarquía con la gloria, y mediante la ayuda de los más ilustres ingenios, reorganizó la Francia sobre bases sapientísimas, que aún subsisten.

El ejemplar Gobierno del Consulado, aurora del Imperio, restauró, entre otras cosas, los altares, y celebró un concordato con el Sumo Pontífice.

En alas de su propio genio, no menos poderoso en la paz que en la guerra, fué ascendido Bonaparte a la cumbre del poder; y aunque rogó a Pío VII le consagrara, ciñóse él mismo sobre las sienes la corona imperial.

Si de hecho se restituía la Francia al régimen monárquico, no fué sin el consentimiento del pueblo, y sin que dejara la Revolución en todas partes, incluso el corazón del naciente César, huellas imborrables de su paso.

Cabe distinguir en el Imperio el ascenso, la culminación y el descenso.

No alcanzando a Inglaterra en los mares, o sobre su isla inviolada, tornóse Napoleón con la rapidez del rayo contra Austria y Rusia; y bajo el claro, frío sol de Austerlitz, capturó los cañones que dieron bronce perenne al Arco del Triunfo y a la columna de la Plaza Vendomme.

Compareció gentilmente a la cita de Jena, y para responder a la hostilidad británica, decretó en Berlín el bloqueo continental.

De victoria en victoria, llegó a la primavera espléndida de Friedland, para compartir con Alejandro I el poder político de la humanidad.

Pudo creérsele el hombre del destino, y eran imponderables el orgullo y la magnificencia con que le recibía París después de sus hazañas.

Fué brillantísimo el apogeo; jamás héroe alguno llegó a tan excelsa cima, ni contempló la historia días más gloriosos.

Velaba, sin embargo, el infortunio.

En la península española, el favorito de un rey valetudinario, y un príncipe ambicioso, disputábanse el poder, y como antecedente, la protección del árbitro de Europa: oscilaron entonces en el cerebro del Emperador los destinos de la tierra.

Atribuyéndose poderes cuasiprovidenciales, en vez de limitarse a ejercer sobre España el influjo que las circunstancias le deparaban, ocupó la Península, so pretexto de invadir el Portugal, anudó la intriga de Bayona, y sentó sobre el trono español a su hermano José.

Aunque corroída por la autocracia y el fanatismo, conservaba España el sentimiento de su honra y magníficos restos de su energía.

Fué la injusticia el germen de la catástrofe; y a este error fundamental se enlazaron otros. Pudo la influencia de Napoleón seguir aumentando, como aumenta el calor después de medio día, pero sin perjuicio de la declinación.

Empezó entonces a obrar con sus fuerzas militares sobre el continente, el Imperio Británico, que, como por siglos la vieja Roma, ha perdido batallas, pero ninguna guerra.

Indecisa breve tiempo en Wagram, sonrió de nuevo la fortuna a su predilecto; pero las nupcias triunfales del vencedor asemejáronse (como lo dijo él mismo en Santa Elena) a un cesto de flores con una serpiente escondida.

Esquivóse por fin el éxito en Bailén: arrojaba la primera mancha sobre la túnica imperial, una de las naciones más débiles y atrasadas de Europa.

La guerra española, más que guerra contra un ejército organizado, lo fué contra la masa de un pueblo, contra un profundo sentimiento general, contra una vibrante naturaleza de las cosas.

Coincidieron con ella otras dos graves causas de declinación: por un lado, los efectos, cada día más enojosos, del bloqueo continental, que extendieron desmesuradamente los límites y la acción del Imperio, y atentaron contra el bienestar de Europa; y por otro, las dificultades de la alianza rusa, complicadas con esos mismos efectos y con el matrimonio del Emperador.

Dejando atrás las abiertas hostilidades de Inglaterra y España, con las engañosas alianzas de Prusia y Austria, bajo la expectante mirada del mundo entero, se lanzó Napoleón a su campaña contra Rusia: nunca se había hallado a la cabeza de tan formidable ejército. No contaba con la estrategia del vacío, con las llamas del incendio, con la excepcional temperatura, con el cansancio del destino.

Después de aquel desastre, no fué la declinación sino la agonía del coloso.

"Aún el destino impávido se espanta
de tal grandeza y desventura tanta"

Los poderes continentales, empeñados en sostener las viejas tradiciones, habían obtenido el triunfo; no empero, sin la acción decisiva de la libre Inglaterra, y sin que las campañas de la República y las del Imperio despertaran en Europa vitales gérmenes de emancipación política y de unidad nacional, que habían de retoñar poderosamente alguna vez en desmedro de la misma Francia.

Si los resultados del golpe de mano sobre España fueron en Europa de declinación para el régimen napoleónico, fueron en nuestro continente de ascensión para la libertad: aquella hora en que, según dije, oscilaron en el cerebro del Emperador los destinos de la tierra, anticipó (ignórase por cuanto tiempo) la independencia hispano americana.

El juicio sobre tal personaje resérvase, como dice Manzoni, al ínclito Juez que premia o castiga: a los hombres tocan la admiración y el respeto.

Paulino Alfonso

MURIAS
ES EL MEJOR
CIGARRILLO HABANO

DESCREMADORAS
SUECAS
"DALIA"
Son las de mejor fabricación y mayor rendimiento
Sencillas, de Rotación liviana y fáciles de operar y limpiar.
BATIDORAS "DALIA"
Amasadoras Circulares "Stabil"
Es el complemento para la
BUENA FABRICACION DE MANTEQUILLA
OFRECEMOS A PRECIOS VENTAJOSOS:
TARROS LECHEROS
DE 40 Y 50 LITROS. Estos Tarros Lecheros son bien estañados, de una sola pieza y sin costura.

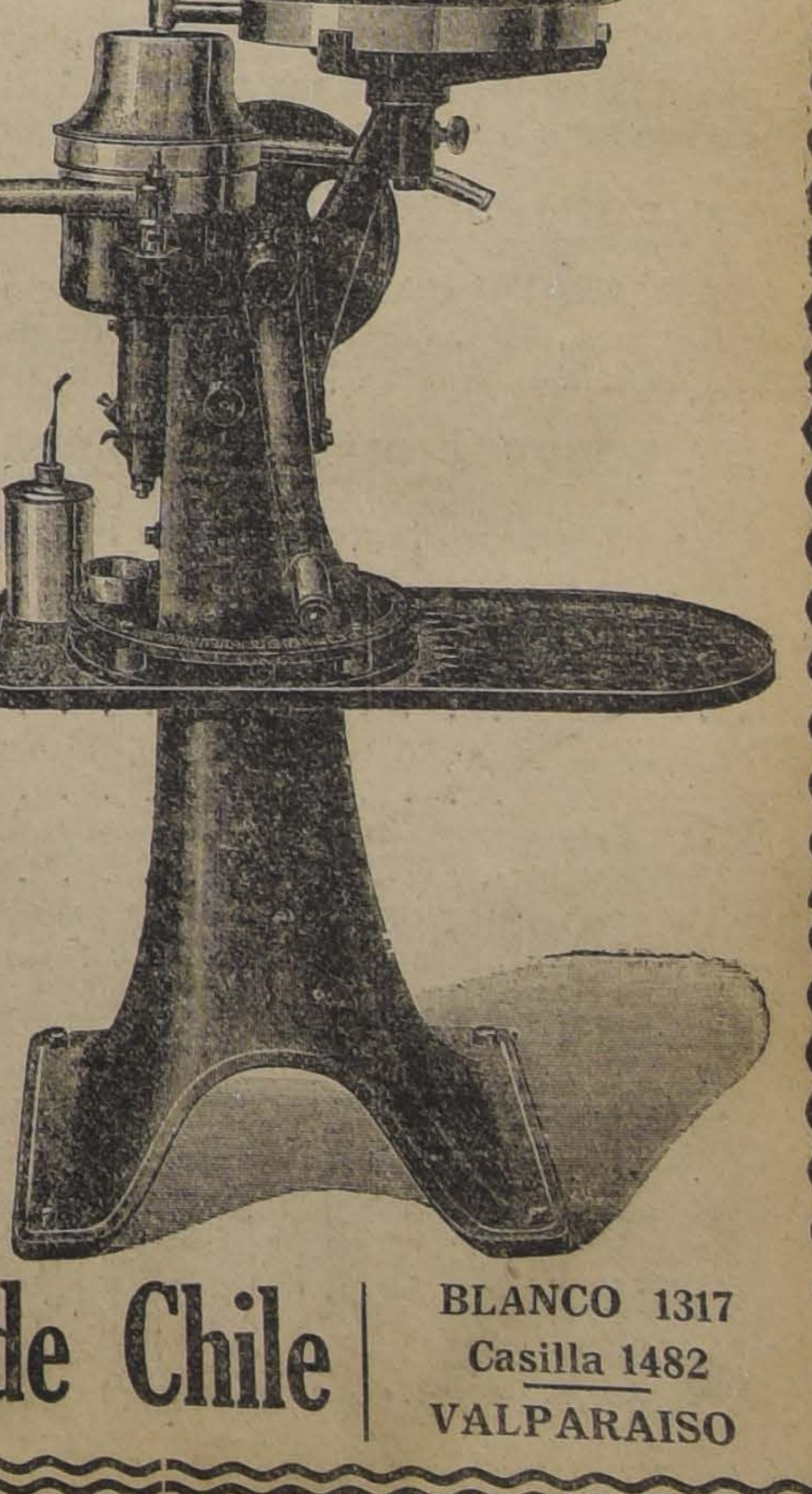

IMPORTADORES:
Estado 32-(2.o Piso)
Casilla 1838
SANTIAGO
Compañía Transmarina de Chile
BLANCO 1317
Casilla 1482
VALPARAISO

Mañana en Gath & Chaves

7 IMPORTANTES REBAJAS DE PRECIOS

Artículos de rigurosa Estación de Invierno

Ofertas Verdaderamente Extraordinarias

En el segundo piso: Sastrería y Confección Niños.

En el tercer piso: Blusas y Batones. Confección Señoras, Confección Niñas Modas (Sombreros adornados) y Lutos.

EN CONFECCION NIÑOS:

TRAJES blusa rusa, en casimir de fantasía, adornado con botones, modelo práctico y de uso diario, para años 2 a 13; primera edad, a	$ 33.50
CAPAS Marina en cheviot azul marino, capiruza forrada, adornada con anclas y botones de metal dorados, artículo de mucho abrigo, para 3 a 12 años; primera edad	$ 41.50
TRAJE marinero en cheviot azul marino, doble cuello, en paño azul o lacre, corbata y bordado de seda en la manga, para años 2 a 11; primera edad, a	$ 42.80
TRAJE Cazador en casimir de fantasía, cuello cerrado y volcados, 2 tablones, modelo clásico, para años 5 a 14; primera edad, a	$ 53.90
TRAJE para niño, forma vestón, en casimir de fantasía, gran variedad de colores, modelo nuevo, para años 10 a 15; primera edad, a	$ 88.00
TRAJE para joven, confeccionado en casimir de fantasía de lana, corte moderno, para años 13 a 17, a	$ 118.00
SOBRETODOS para joven, en casimir de fantasía, gustos ingleses, de gran moda, para años 13 a 17, a	$ 118.00

EN SASTRERIA:

TRAJES completos, elegantes modelos de moda, confeccionados en buen casimir inglés, colores y dibujos de alta fantasía, prolijamente terminados, a	$ 105.00
SOBRETODOS "Raglan", modelo amplio y elegante, confeccionados en buen casimir inglés, forrados en sarga de lana, a	$ 129.00

Este Departamento ofrece el más grande y variado surtido de CONFECCIONES FINAS, en modelos de última moda, a precios equitativos.

Gran surtido de IMPERMEABLES, importados de las mejores y más conocidas casas inglesas, a precios razonables.

EN MODAS:

En este Departamento se han efectuado interesantísimas rebajas de precios en todos los modelos de lujo. Sombreros adornados, procedentes de las más famosas Casas de Modas de París, a precios rebajados.

EN CONFECCION SEÑORAS:

TAPADOS Y CAPAS de terciopelo de lana, duvetine, cheviot, felpa, etc., variado surtido de gustos y modelos que responden a la última y gran moda, desde	$ 225.00

EN CONFECCION NIÑAS Y SEÑORITAS:

VESTIDOS en bombasí para niñitas, en lindos modelos y variedad de colores, desde	$ 11.90
VESTIDOS en rica sarga azul marino y negro para niñas, desde	$ 55.00
TAPADOS uniformes, en telas de terciopelo de lana y cheviot, desde	$ 62.00
VESTIDOS para niñas, en telas de lana, con adornos variados, desde	$ 55.00
TAPADOS para niñas, en géneros de lana, colores de novedad y duración, desde	$ 82.00
TAPADOS para señoritas, en lana, géneros de novedad y con bonitos adornos, modelos de moda, desde	$ 130.00
VESTIDOS en lana para señoritas, modelos muy elegantes y novedosos, desde	$ 165.00
TRAJE sastre para señoritas, en telas de lana, gran novedad, desde	$ 210.00

EN "BLUSAS Y BATONES":

BLUSAS franela doble faz, cardada, varios colores, a	$ 8.75
BATAS franela cardada, forma kimono y vestido a $ 19.50 y	$ 18.90
BATAS moletón lana cardada, colores y formas de moda, muy prácticas, a	$ 68.00
BATAS en verdadero moletón de lana de los Pirineos, variedades en colores de moda, adornadas con cordeliere, a	$ 75.00
DELANTALES Vichy, de cintura, a	$ 4.80
DELANTALES con peto y tirantes, en ricos géneros algodón, a	$ 5.90
DELANTALES con mangas, en rico percal fantasía, en todos los talles, a	$ 15.90
DELANTALES en tela de Holanda puro hilo, con mangas, bordados a mano, a	$ 19.75
REFAJOS en franela cardada, todos los colores, a	$ 8.75
REFAJOS moletón pura lana, cardada, bordados a mano, a	$ 23.50
ENAGUAS rico moiré color, plegadas, a	$ 19.90
ENAGUAS en moiré negro hilo y seda, modelos muy prácticos y elegantes, a	$ 24.50
CHOMBAS lana tejida, varios modelos y colores, desde	$ 35.00
PALETOS de lana tejida, varios modelos y colores, desde	$ 59.00
DELANTALES blancos, con peto y tirantes, adornados y bordados, a	$ 5.90

EN EL DEPARTAMENTO "LUTOS":

COLLARES y adornos negros para luto, inmenso surtido de calidades y formas, desde	$ 2.25
MONEDEROS de piel negra, modelo muy nuevo y elegante, con seis divisiones, desde	$ 5.75
DELANTALES de cintura, confeccionados en excelente cachemira de algodón negra, de mucha duración, con grandes bolsillos, a	$ 7.50
DELANTALES de rico satín negro, con peto, ruedo grande y 2 amplios bolsillos, a	$ 9.50
VELOS para la cabeza, especiales para luto, en granadina con guarda de 5 centímetros y vainilla, desde	$ 9.80
MALETINES negros de piel fina, con cierre de acero oxidado, forrados con rico moiré negro y espejo biselado	$ 28.00
PARAGUAS para luto, ofrecemos un lindo y variado surtido de modelos y calidades, desde	$ 38.50
BLUSAS de lana negra, modelo muy práctico y elegante, con alforcitas y botones de broderie, a	$ 29.50
BATAS negras para entre casa, en géneros livianos de lana, hechuras muy aparentes, desde	$ 49.90
LINDOS MATINES de paño de lana negra, con pechera de seda y adornos con soutache de seda negra, a	$ 59.00
TAPADOS confeccionados en terciopelo de lana o cheviot negro, hechuras de última novedad, desde	$ 195.00
LOS MISMOS tapados en colores, desde	$ 195.00
VESTIDOS de lana negra, confección muy esmerada y adornos de última creación, desde	$ 250.00
TRAJE SASTRE, en ricas tricotinas y gabardinas negras, hechuras muy elegantes, con lindos adornos y forrados en seda, desde	$ 295.00

GATH & CHAVES, LIMITED

LA NACION

Santiago, 5 de Mayo de 1921

ORIENTACIONES INTERNACIONALES SURAMERICANAS

Dejamos establecido en un artículo anterior un principio fundamental e inmutable de las relaciones internacionales de las Repúblicas de este Continente al expresar que el pensamiento dominante de la opinión pública chilena era mantener en toda su integridad el espíritu continental americano y procurar que se traduzca en una política uniforme en las relaciones de los países de América entre sí y en las de todos ellos con los de otro Continente.

Es el momento oportuno para que los Gobiernos de las naciones más importantes de Sur América, piensen en la conveniencia de adoptar una política común respecto de la Sociedad de las Naciones, y contemplen sus propios intereses antes de seguir ligándose a la suerte de las amistades y de las enemistades internacionales que dividen a la Europa. Hay en la organización actual de la Sociedad de las Naciones un defecto fundamental que ya hizo notar el Presidente Harding en su mensaje al Congreso de los Estados Unidos; y es la vinculación íntima que las deliberaciones de la Liga tienen con ese conjunto de problemas económicos, políticos y sociales derivados de la gran guerra que el Tratado de Versalles, quiso resolver de un solo golpe.

Hoy más que nunca cobra importancia y se presenta ante la opinión pública del Nuevo Mundo, la verdadera doctrina continental americana, tal cual la transmitió el Presidente Jefferson a Monroe: "Nuestra primera máxima debe ser no entrometernos jamás en las cuestiones europeas. Y la segunda, no sufrir jamás que la Europa se mezcle en las cuestiones americanas".

Las naciones latino-americanas con una población superior a 80 millones de habitantes, con una superficie territorial de 18 millones de kilómetros cuadrados, con una inmensa potencialidad económica y con un poderío militar reunido profundamente respetable, tienen, sin embargo, en el Consejo de la Sociedad de las Naciones un solo representante al igual de la Grecia cuyo territorio tiene 155,000 kilómetros y cuya población no pasa de siete millones de almas.

No tienen, pues, la influencia que merecen y que necesitan en la dirección de la Sociedad de las Naciones. El principio de la igualdad y de la equivalencia entre los pueblos que informa los objetivos de esa asamblea está debilitado por su base debido a esta circunstancia. Ahora bien, los países suramericanos han alcanzado el suficiente grado de progreso y la suficiente importancia para no seguir figurando como dioses menores en un escenario donde predominan los intereses de los vencedores de la última gran guerra en su propósito de servirse de la Liga como un elemento de preponderancia y de coerción ante todo, de protección contra el aislamiento económico y político en seguida.

Esta es la situación del problema por lo que a nuestros países se refiere. Así la ha comprendido desde el primer momento el Gobierno del Presidente Irigoyen y necesariamente tendremos que estimarlo nosotros en igual forma. No quiere decir esto que la Sociedad de las Naciones haya de fracasar ni que las Repúblicas suramericanas deban retirarse definitivamente de sus deliberaciones.

Por el contrario, esta Sociedad es necesaria como base de la igualdad del derecho de los pueblos. A ella le está encomendada la tarea superior de aplicar a la vida de las naciones los mismos principios morales que rigen en la vida de los individuos. Su radio de acción es vastísimo, debe ella dar forma, alcance y movimiento a las normas de justicia colectiva, de cooperación internacional y de solidaridad intelectual y social que se divisan todavía vagas e imprecisas a las primeras luces de la aurora de un mundo nuevo que se levanta por encima de las ruinas ensangrentadas y humeantes de la vieja Europa. Su misión es vastísima, su existencia es irreemplazable. Pero repetimos que su organización es defectuosa y que Sur-América, reunida en un solo concepto paralelo al concepto de Norte América, debe proceder a darle vida reformándola, con arreglo al principio jeffersoniano precisado más arriba.

Ningún medio se divisa actualmente de llegar a este desiderátum si no es la formación del concepto continental suramericano encaminado a retraerse de la actual Liga, mientras la evolución contemplada no le otorgue la plenitud de sus influencias y de sus legítimas importancias, inconseguible prácticamente dentro de los medios de acción aislada de cada una de estas Repúblicas.

Para mancomunarse, las naciones suramericanas no necesitan sino resucitar el plan de la cooperación económica y de la solidaridad comercial, propuesto al Continente por la concepción super-previsora de don Andrés Bello ya aplicado hace noventa años gracias a su influencia en nuestra Cancillería a todos los tratados de comercio con los países de nuestra raza y nuestro continente.

Pero en tanto llega la hora, sinceramente anhelada por Chile, de la realización de ese ideal inmediato, la acción de los Gobiernos y de las entidades directivas de la opinión continental habrá de ir orientándose, como hasta ahora los sentimientos, las fuerzas económicas hacia una suerte de unidad que sería base indestructible de esa política uniforme cuya necesidad señalábamos en un principio para la regulación de las relaciones mutuas y con los Estados de otro continente.

Ya en el terreno meramente político contamos con un núcleo de principios fundamentales que podrían ser la esencia del Derecho Internacional Americano. Su fórmula reside en la adopción de la Doctrina Monroe, no como una doctrina tutelar de los Estados Unidos, no como una mano levantada sobre la América Latina, sino como un principio continental que a todos protege y de que todos son guardianes.

Esta fórmula así entendida y ampliada con la del destacado internacionalista argentino señor Drago, fué completada por el Canciller Brum, hoy digno Presidente de la República Oriental del Uruguay, al declarar que ningún país americano que se halle empeñado en una guerra defensiva contra naciones de otro continente, debe ser tratado como beligerante. Durante la última guerra, el Presidente Wilson señaló normas de política continental americana que la América del Sur podría hacer suyas provechosamente, basadas en la protección mutua y en el beneficio recíproco en sus relaciones comerciales.

Una vasta labor espera a los estadistas suramericanos en este campo de acción, en que el mayor o menor éxito dependerá ineludiblemente del grado de cooperación y armonía a que alcancen los países del continente en sus relaciones políticas y económicas. El momento actual, lleno de incertidumbres y quebrantos que afectan por igual a todos los países del orbe, es sin duda el más propicio para emprenderla.

El papel moneda en circulación

En nuestra edición de ayer apareció un editorial en que formulábamos algunas observaciones acerca de los inconvenientes que ocasiona al comercio y al público en general el actual régimen de vales del Tesoro.

Al enumerar en dicho artículo las dificultades que en el movimiento de los negocios se originan de la desproporción existente entre los vales del Tesoro en circulación, todos ellos de un tipo no inferior a 500 pesos, y la moneda fiduciaria de más corriente uso en las transacciones al detalle, hacíamos notar que en la práctica los vales del Tesoro prestan muy escasos servicios, y que los tipos de poco valor, como los de diez y veinte pesos, escasean en forma que crea al público un sinnúmero de molestias.

A propósito de estas observaciones, la Oficina de Especies Valoradas se ha servido suministrarnos algunos datos que tienen relación con la situación a que nos hemos referido. Según se nos expresa, las piezas que ese departamento confecciona están fabricadas con un material de calidad no inferior a la del billete impreso en el exterior, con excepción de las de tipo de dos pesos, debido a inconvenientes que en breve serán subsanados. Por otra parte, el papel que actualmente se emplea en la fabricación de los billetes ofrece sobre el de los billetes de procedencia extranjera la ventaja de tener timbres de agua, que constituyen la única garantía contra las falsificaciones, hoy fácilmente practicables gracias al progreso de los medios de impresión.

Por lo demás, si hay en circulación billetes deteriorados y sucios en demasía, no se debe esta deficiencia a incapacidad de producción de la Oficina de Especies Valoradas, pues la Caja de Emisión cuenta con una existencia de billetes todo lo abundante que se necesita para renovar el papel moneda en circulación cada vez que las circunstancias lo hagan necesario.

Los billetes en circulación en 30 de Abril último representaban un valor total de $ 199.630.334, distribuídos en los diversos tipos en la proporción siguiente:

Billetes en circulación en 30 de Abril de 1921

De $ 1.	$ 6.376,394
De $ 2.	4.428,840
De $ 5. . . .	31.337,250
De $ 10. . . .	47.476,800
De $ 20. . . .	9.209,800
De $ 50. . . .	8.636,200
De $ 100. . .	32.381,000
De $ 500. . . .	31.650,000
De $ 1,000. . .	28.094,000
Total.	$ 199.630.334

Arrendamos

CATEDRAL . . .	$ 600.
CARRERAS	" 800
ALONSO OVALLE.	" 900
AMUNATEGUI . . .	" 1,100
ESTADO	" 1,100
EJERCITO	" 1,200
DELICIAS	" 1,300
CIENFUEGOS . . .	" 1,400

FREUDENBURG & BALMACEDA
330 - MORANDE - 330

Sobretodos Entallados
de pura lana de LLAMA importados únicamente por la
CASA A. CERRI - AHUMADA 218

NOTAS POLITICAS Y PARLAMENTARIAS

EL DEBATE POLITICO DEL SENADO

El Ministro del Interior, señor Aguirre Cerda, da término ayer a sus observaciones

Por renuncia del señor Maira, el Tribunal Revisor de Poderes es integrado, por sorteo, con el señor Pedro N. Montenegro

Los diputados liberales aliancistas electos se reunirán mañana

La comisión revisora del programa del Partido Radical terminó ayer su labor. — La Junta Central conocerá de las reformas propuestas en la próxima semana

El Senado despacha la jubilación del Director General de Correos y Telégrafos, señor Carlos Lira

DEBATE POLITICO

El Ministro del Interior señor Aguirre Cerda puso término ayer a su discurso en el Hon. Senado.

El Martes próximo le contestará, se nos dice, el senador por O'Higgins señor Aldunate Solar.

El texto del discurso del señor Ministro va en la reseña oficial del Senado.

PROGRAMA DEL PARTIDO RADICAL

La comisión especial nombrada por la Junta Central Radical para revisar el programa del Partido ha puesto término ayer a su labor.

Las siguientes son las principales indicaciones presentadas en la reunión de ayer:

—Establecimiento de Tribunales Arbitrales obligatorios para la solución de las dificultades entre patrones y obreros y que provengan del contrato del trabajo.

—El derecho de huelga del obrero y el derecho del patrono de paralizar sus faenas, queda reconocido en todas las industrias privadas. Respecto a las industrias de interés general, que se hagan bajo las gestiones de empresas privadas o del Estado, debe ser limitado en forma que no perjudique ese interés general.

—En los servicos administrativos del Estado o de las Municipalidades, la huelga debe ser reprimida y sancionada como un abandono de funciones. La libertad individual de trabajar, no obstante la situación de huelga, no puede ser limitada.

—Emancipación y liberación de la mujer de toda sugestión injusta civil o moral y su admisión en igualdad con la del hombre respecto a los derechos civiles.

—El derecho exclusivo de la mujer dueña de casa en la dirección doméstica del hogar.

—La abrogación del régimen legal de comunidad de bienes en el matrimonio, salvo estipulaciones contrarias.

—Establecimiento de la autonomía de las provincias y un agrupamiento de ellas, más conforme con la igualdad de sus recursos y de sus necesidades.

La Junta Central será convocada para la próxima semana, a fin de que conozca de las reformas anteriores.

TRIBUNAL REVISOR DE PODERES

En la audiencia de ayer, se dió cuenta de que el miembro del Tribunal don Octavio Maira se había excusado de formar parte de él por encontrarse enfermo. En consecuencia se procedió a efectuar el sorteo del reemplazante entre los Consejeros y ex-Consejeros de Estado, habiendo resultado elegido don Pedro N. Montenegro.

Incorporado el señor Montenegro, el Tribunal entró al estudio de los poderes de diputados por las agrupaciones de Collipulli y Mariluán y de Angol y Traiguén.

Hizo traer a la vista varios registros originales y cuadernos de firmas solicitadas por los reclamantes respectivos, procediendo a su verificación y quedando pendiente su examen para la próxima audiencia.

En esta misma audiencia se oirán los alegatos de las partes interesadas en las reclamaciones de Angol y Traiguén.

LOS PRESUPUESTOS

El Senado despachó ayer los últimos presupuestos que le quedaban por considerar, el de Marina y el del Ministerio de Ferrocarriles.

La Cámara despachó, por su parte, el presupuesto del Ministerio de Industria y Obras Públicas.

DIPUTADOS LIBERALES ALIANCISTAS

Mañana, a las 5 P. M., se reunirán en la Cámara los diputados liberales aliancistas electos, a fin de seguir ocupándose de la actuación que les corresponderá desempeñar en el Congreso.

PROYECTOS DE HACIENDA

Con motivo de haberse excusado de concurrir a la Comisión de Hacienda del Senado el Ministro del ramo señor Martner, por motivos particulares, no se reunió ayer dicha comisión.

La Comisión de Hacienda de la Cámara de Diputados, que debía ocuparse de algunos proyectos de recursos, no celebró sesión por falta de número.

DIRECTORIO GENERAL LIBERAL DEMOCRATICO

El Viernes próximo, a las seis de la tarde, se reunirá en Compañía 1238 el directorio general del Partido Liberal Democrático.

JUBILACION

El Senado despachó, en sesión de ayer, el proyecto sobre jubilación del Director General de Correos, señor don Carlos Lira.

SESIONES ESPECIALES

La Cámara de Diputados ha acordado celebrar las siguientes sesiones especiales:

El día Viernes próximo 6 del presente, de 2 a 4 P. M., a fin de tratar del proyecto de ley de presupuestos; y

Los días Martes, Miércoles y Jueves de cada semana de 7 a 8 P. M., a fin de tratar del proyecto que aumenta los sueldos a los empleados del Poder Judicial.

MANIFESTACION

El Domingo próximo tendrá lugar la manifestación organizada por la juventud conservadora en honor del presidente honorario del partido señor Alberto González Errázuriz.

ASAMBLEA LIBERAL DEMOCRATICA

Se ha citado a la comisión organizadora del banquete en honor del diputado señor Valencia, para mañana Viernes a las 6 P. M., y el Sábado a la misma hora.

ASAMBLEA LIBERAL

Presidida por don Ladislao Errázuriz y con asistencia de los directores señores Ismael Edwards Matte, Eduardo Grhoner, Augusto Carmona de la Fuente, Carlos Leiva Torres, José María Saavedra y Enrique Ramírez Rodríguez, ayer a las seis y media de la tarde celebró sesión el directorio de esta institución.

Se leyó el acta de la sesión anterior y fué aprobada.

Se dió cuenta de varias solicitudes de admisión, las que se acordó enviar a la comisión respectiva a fin de que informe.

Pasando a la orden del día, el señor Errázuriz hizo una breve exposición acerca del estado de la situación política actual, abundando en interesantes observaciones.

A continuación, el señor presidente, hizo presente que, de acuerdo con lo prescrito en los reglamentos respectivos, las funciones del directorio estaban próximas a expirar; acordándose, al efecto, convocar a asamblea general, con el objeto de elegir nuevo directorio, para el próximo Miércoles 11 del presente, sesión en que el señor Errázuriz, dará cuenta a la Asamblea de la labor desarrollada durante el período que termina.

Se acordó, igualmente, citar al directorio a una nueva reunión para el Sábado 7 del presente, a las 6 y media de la tarde, a fin de continuar conociendo de diversos asuntos de importancia.

Se trató, además, sobre varias cuestiones de orden interno, levantándose la sesión a las 8.35 de la noche.

PROBLEMAS OBREROS

El Senado ha nombrado una comisión especial encargada de informarle sobre los mensajes tendientes a mejorar las condiciones de los obreros en las salitreras.

Esta comisión está compuesta por los señores Concha, Malaquías; Concha Subercaseaux, Errázuriz Lazcano, Quezada y Zañartu, Héctor.

PARTIDO RADICAL

JUVENTUD DE YUNGAY. — En la última sesión se eligieron miembros de la junta electoral los señores Santiago 2.o Raggio, presidente; Roberto Acevedo, secretario; y Teófilo Prado, tesorero.

Por unanimidad se acordó nombrar miembros honorarios a los señores: Manuel Acevedo, presidente; Domingo Arturo Garfias, vice 1.o, y señor Marco Aurelio Arriagada, 2.o vice; y directores honorarios a los señores Humberto Scapini, Juan Beletti, León Depassier, Sinesio Riquelme, Eduardo Alcaide.

El prosecretario hizo indicación para enviar una nota al señor alcalde en ejercicios de la Municipalidad de Yungay, en cuyo contenido se expresarán las felicitaciones de este centro por la actitud asumida en el cumplimiento de las leyes y especialmente en las que se refieren al cierre de cantinas clandestinas y garitos. Se dió por aprobada.

Se aprobó también abrir un nuevo libro especial de registros, en el cual pueden inscribirse personas que no pertenezcan a ningún credo político y a extranjeros que deseen cooperar a la labor de este centro.

—Se ha citado para hoy Jueves a las 8 y media P. M., a sesión ordinaria.

CENTRO DE LA 6.a COMUNA.— Se ha citado a los miembros de esta institución a asamblea general extraordinaria para el Viernes 6 del presente, a las 9 y media P. M., en Recoleta 516.

PARTIDO DEMOCRATA

CENTRO DEMOCRATA. — En la sesión de hoy de este centro, el doctor don Arturo Ulloa, médico de la Casa de Orates, ampliará la disertación científica que hizo en la sesión pasada sobre "La atención de alienados en Chile".

Por las observaciones que hizo en términos generales, el señor Ulloa el Jueves pasado y dada la preparación con que presentará la materia en la sesión de hoy, es de suponer que ella despertará la atención de la concurrencia.

A continuación, el centro pasará a ocuparse de la cuestión municipal.

En la orden del día se oirá la charla política que sobre las elecciones pasadas hará el presidente del Centro de la 8.a Comuna.

Se ha invitado especialmente a esta sesión a la representación parlamentaria del partido, a los directores generales y a todos los miembros del centro.

Local: Rosas 1049.

CENTRO AVELINO CONTARDO. —En la sesión celebrada antenoche, se aprobó el siguiente voto:

"La asamblea amplía, auspiciada por varios miembros del Centro Demócrata Avelino Contardo, acuerda: recomendar a sus correligionarios voten el Domingo por los acuerdos de la Convención de Talcahuano, que no acepta coaliciones."

CENTRO GUERRILLEROS DE LA DEMOCRACIA. — Para hoy Jueves, a las 9 P. M., se ha citado a junta general a los miembros de este centro, en Santa Rosa 289, a objeto de tomar acuerdos para la votación que se efectuará el próximo Domingo, en la Agrupación de Santiago.

CENTRO DEMOCRATA PROGRESISTA. — Se ha citado a asamblea general para el Sábado de la presente semana, a las 8 y media P. M.

Local de costumbre.

La Flor de Cabañas
HABANOS EXTRA FINOS
Cigarrillos

RECALCINE

Insustituible en la recalcificación del organismo. El más poderoso de los tónicos.

Unicos Concesionarios para Chile
Weinstein y Cía.
1020-Huérfanos-1020
BOTICA ITALIANA

MYLORD
Cigarrillos hechos
CON TABACO MARYLAND

Arriendo Fundo

EN ROSARIO: 420 cuadras planas, abundantemente regadas.
En su mayoría alfalfado y entrebolado. Buenas casas, posesiones de inquilinos, bodegas, etc.
Canon: $ 60,000 anuales

2 CHACRAS
VENDO

Una de 5 cuadras en $ 62,500.
Otra de 20 cuadras, en $ 250,000

Próximas a Santiago, por excelente camino (calle Santa Rosa) e inmediatas al Matadero y a 10 cuadras m|m. de carros a San Bernardo.
Suelos migajón profundos, especiales para hortalizas y chacarería, bien alfalfadas y abundantemente regadas, con 1|2 y 2 regadores de agua, respectivamente (del canal de Maipo) y derrames equivalentes a más del doble de lo que posee cada una. Bien cerrada.
Con facilidades de pago
SECCION FUNDOS
CARLOS OSSANDON B.
168 — BANDERA — 168

ESPECIFICO
BENGURIA
Cura las canas
MONEDA N.o 875

Ampolletas
de 100 bujías a $ 7 cada una.
Ampolletas corrientes a $ 2.50 cada una.
Linternas Eléctricas.
Campanillas y sal alemanas para pilas.

Estufas Eléctricas
Preciosas lámparas para salón, comedor, etc.
Tubo Bergman de 11 m/m. emplomado, legítimo alemán, a $ 2.20 la tira de 3 mt.
Flecos de mostacilla.
Secadores de pelo.
Y todo el material para las instalaciones eléctricas, ofrece a precios sin competencia, la
Emp. Eléctrica Chilena Alemana
Santo Domingo 150

Maestranza Yungay
Casilla 3267.— Carrascal 3390. — Teléf. 24. Yungay
FUNDICION DE BRONCE Y ACERO
Ejecutan constantemente:
Reparaciones calderos. Id. Maquinarias.
Materiales para tranvías y ferrocarriles.
Carretillas de fierro.—Compuertas.—Stanchions, etc.
E. TORRES L., GALERIA ALESSANDRI 3-A

SASTRERIA AVENDAÑO
SAN ANTONIO 263
Ofrece Sobretodos sobre medida estilos Raglan y Entallado
Consulte los precios. Esta casa es atendida por su propio dueño
JAVIER AVENDAÑO A.
SASTRE CHILENO

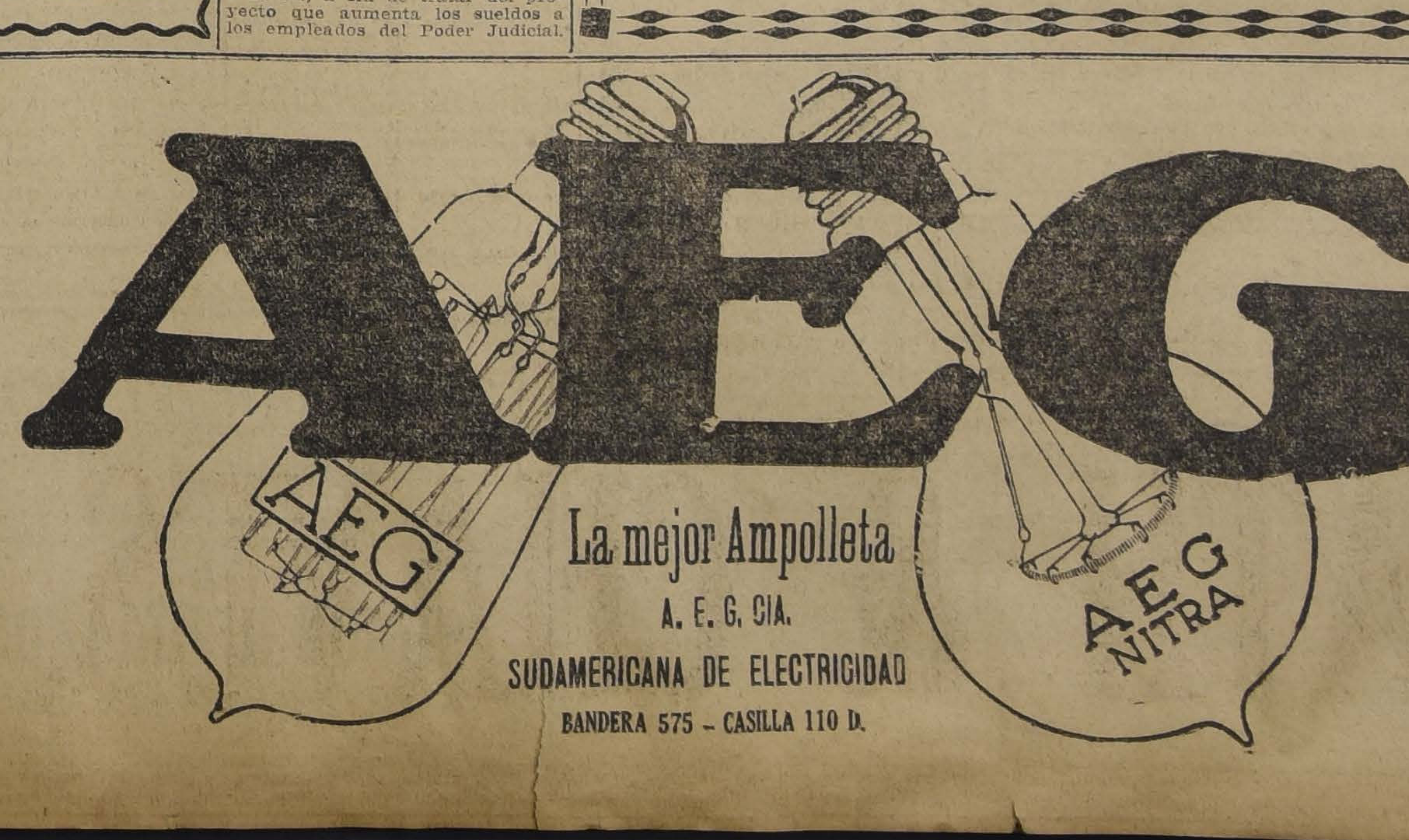

La mejor Ampolleta
A. E. G. CIA.
SUDAMERICANA DE ELECTRICIDAD
BANDERA 575 - CASILLA 110 D.

CAMARA DE DIPUTADOS

LA SESION DE AYER

La Cámara aprueba totalmente el proyecto que reorganiza el servicio sanitario de la Armada

El señor Ramírez don Pablo, llama la atención de la Cámara hacia la urgencia y necesidad de despachar un proyecto que tienda a crear un Tribunal que constituya la propiedad en el Sur de Chile

Servicio Sanitario de la Armada

Continuó la discusión del proyecto que reorganiza el servicio sanitario de la Armada.

—Retirada la petición de segunda discusión para el artículo 6.o, éste fué aprobado sin debate.

—En la misma forma fué aprobado el artículo.

—Quedó terminada la discusión del proyecto.

Se tramitó sin esperar la aprobación del acta.

Liberación de pago de impuestos a los indígenas

Se puso en discusión un proyecto presentado por el señor Gutiérrez, que exonera a los indígenas que viven en comunidad del pago del impuesto sobre haberes; y después de algunas observaciones explicativas del señor Gutiérrez, fué aprobado en general y particular, con una modificación del señor Gumucio.

Constitución de la propiedad en el Sur.—Creación de un tribunal especial

El señor RAMIREZ (don Pablo). —Estima que ha llegado el momento de que la Cámara entre a legislar sobre la constitución de la propiedad en el sur, creando un tribunal que dirima las dificultades que allí dificultan la constitución de la propiedad. En la Argentina ya se ha puesto en práctica este procedimiento con buenos resultados.

Sería de opinión que este proyecto se aprobara, sin modificaciones, para que guardara la unidad que debe tener un cuerpo de disposiciones de esta naturaleza.

Pediría que se le diera a este proyecto el segundo lugar de la tabla después de los presupuestos.

El señor CELIS.—Se postergaría el proyecto sobre auxilios salitreros que es urgente.

—Después de breve debate, se acordó solicitar de la Mesa que lo anunciara para una sesión próxima en la tabla de fácil despacho.

El señor RUIZ (Presidente). —La Mesa estudiará el proyecto y procurará complacer a los señores diputados.

Sueldos Judiciales

Se rechazó una indicación de los señores Fernández y Lisoni, para celebrar sesiones especiales de 7 a 8 el Miércoles y Viernes, de la presente semana, para tratar del proyecto que mejora los sueldos de los empleados del Poder Judicial, y en segundo término, del proyecto que autoriza fondos para adquisición del Liceo N.o 3.

—Se aprobó una indicación del señor Silva Campo para celebrar sesiones los días Martes, Miércoles y Jueves, de 7 a 8 P. M., para tratar del proyecto sobre mejoramiento de sueldos del Poder Judicial.

Presupuestos

—Se aprobó una indicación del señor Herrera Lira para que la Cámara celebre sesión especial el Viernes 6, de 2 a 4 de la tarde, destinada exclusivamente a la discusión de la ley de presupuestos.

Quedó para segunda discusión, a petición del señor Bañados, una indicación del señor Prieto Echaurren para que los presupuestos ocupen el primer lugar de la tabla de las sesiones acordadas para los días Lunes, Martes y Sábados, de 4 a 7.

Contribución sobre la renta

—Se aprobó una indicación del señor Silva Somarriva, para invitar al H. Senado para que por medio de las Comisiones de Hacienda de ambas Cámaras constituidas en Comisión Mixta, se estudien e informen los proyectos presentados al Congreso sobre contribución a la renta.

Caminos

El señor SIERRA.—Posterga sus observaciones sobre caminos que se propone hacer al señor Ministro de Industria, a fin de que se traten los presupuestos. Pide nuevos antecedentes al señor Ministro sobre creación de Juntas Departamentales.

Clausura de sesiones

El señor HERRERA LIRA.— Pide al Gobierno que haga alguna declaración acerca de si piensa o no clausurar las sesiones del Congreso, por que si piensa clausurarlas, muchos de los que posterguen sus observaciones para dar lugar al despacho de los presupuestos, quedarían burlados en su derecho de fiscalización.

Transformación de Santiago

El señor HERRERA LIRA.—Ruega al señor Presidente tenga la amabilidad de anunciar el proyecto sobre transformación de Santiago, que está perfectamente estudiado.

Orden del día.—Presupuestos

—En la orden del día continuó la votación de las indicaciones sobre el presupuesto de Industria y Obras Públicas y quedó pendiente la votación.

Se levantó la sesión a las 7.

SEÑORA:

Para que el espejo y usted sean siempre buenos amigos, cuide de la juventud, tersura y aterciopelado del cutis, empleando en su "toilette" la

CREME
IRIS
A. MEUNIER
PARIS
CREMA
IRIS

VISITA DEL PRESIDENTE DE LA REPUBLICA AL CONSERVATORIO DE MUSICA

En la mañana de ayer el Presidente de la República don Arturo Alessandri practicó una visita al Conservatorio Nacional de Música que es en los momentos actuales como la exteriorización más amplia del progreso de nuestra cultura general.

A las 10 más o menos llegaban al local del Conservatorio, San Diego esquina de Cóndor, el señor Alessandri y el Ministro de Instrucción, don Armando Jaramillo. Concurrieron además los miembros de la Junta de Vigilancia del establecimiento señora Delia Matte de Izquierdo y don Francisco Bahamondes.

Esperaban a los distinguidos visitantes el Director del establecimiento, maestro don Enrique Soro Barriga; el personal de profesores y más de mil alumnos que ocupaban totalmente el salón de conciertos.

DURANTE LA VISITA DE AYER: EL PRESIDENTE DE LA REPUBLICA, EL MINISTRO DE INSTRUCCION PUBLICA, EL DIRECTOR DEL CONSERVATORIO Y EL PROFESOR SEÑOR GIARDA.

Antes de dar comienzo a la visita del local, el Director le ofreció al Presidente un improvisado acto de concierto que sirvió para demostrar una vez más la eficiencia directiva de este importante plantel de enseñanza.

Se inició el acto con la Canción Nacional. A continuación el maestro Soro ejecutó una delicada composición para orquesta y piano, dedicada a don Arturo Alessandri, y se finalizó con el Himno de los Estudiantes, de que es autor el Sr. Soro y que fué espléndidamente ejecutado por la orquesta y coreado por todos los alumnos.

A petición del Presidente, la señora Cristina Soro de Baltra, accedió a interpretar dos números de canto, una canción popular y "Canto de la luna", del señor Enrique Soro.

El Presidente, el Ministro de Instrucción y demás visitantes felicitaron muy sinceramente al Director del Conservatorio por el éxito que acababa de obtener con el acto de concierto, que demostraba en forma palpable algo de los progresos educacionales y de la preparación de los profesores.

En seguida el señor Alessandri visitó el local del Instituto, recibiendo una dolorosa impresión al imponerse del estado ruinoso en que se encontraban las salas de clase y del mal estado y escasez del mobiliario escolar.

El Presidente de la República expresó al señor Soro que sentía grandemente no poder atender de inmediato a subsanar dichas deficiencias ante las dificultades del estado de crisis en que se encuentra el Erario nacional; pero agregó que haría todo lo que estaba de su parte para conseguir los fondos necesarios y obtener el terreno en que deberá construirse el nuevo Conservatorio, a fin de instalarlo cuanto antes en la forma que se merece este centro cultural de tantas y tan amplias proyecciones.

Al hacer esta promesa tuvo frases muy profundas para dignificar el arte del canto que, está probado ya, modifica hondamente a los individuos y tiene influencias determinantes en las sociedades modernas.

El maestro señor Soro aprovechó la oportunidad para solicitar que se incluya al Conservatorio en el nuevo proyecto de sueldos del profesorado, clasificándolo como de primera categoría.

El Presidente manifestó que accedía con agrado en atención al desarrollo e importancia que ha tomado el establecimiento y al número de alumnos y de cursos con que cuenta. A este respecto pidió al Ministro señor Jaramillo tuviera muy presente esta solicitud, como asimismo la falta de mobiliario que sólo presta comodidades a 40 alumnos, en circunstancias de que la asistencia a los cursos es de 150.

El Presidente conversó luego por espacio de breves momentos con el señor Soro, a quien felicitó por el buen pie en que se encuentra el establecimiento en cuanto a lo que a la enseñanza y al aprovechamiento de los alumnos se refiere. Al retirarse prometió además concurrir al próximo concierto del maestro Soro que se efectuará en el Municipal.

La Memoria anual del Conservatorio

Una vez que el Presidente de la República y visitantes abandonaron el local, del Conservatorio, tuvimos oportunidad de conversar breves momentos con el señor Soro, el cual nos proporcionó un ejemplar de la Memoria correspondiente al año 1920, que se acaba de enviar al Ministerio.

En ella se hace presente, entre otras cosas, que el cuerpo de empleados, en general, cumplió satisfactoriamente con las obligaciones impuestas por el Reglamento respectivo y desarrolló una labor altamente beneficiosa en pro del progreso de la enseñanza y de los principios de educación que forman la base de todo organismo cultural.

Refiriéndose a la Junta de Vigilancia del Conservatorio, dice que trabajó empeñosamente en el año 1920 en atender todos los asuntos que son de su incumbencia.

Asunto de preferente atención fué el relacionado con la construcción de un edificio destinado al Conservatorio de Música, que reuna las características indispensables para contener el crecido número de aspirantes a alumnos que solicitan su ingreso. Obtuvo, después de improba labor, la confección de los planos del edificio en proyecto, ejecutado por el distinguido arquitecto don Gustavo Monckeberg, con capacidad para dos mil alumnos, y con el agregado de una Sala de Conciertos que pueda contener hasta dos mil quinientas personas. El costo de esta obra sería de $ 2.400,000 moneda corriente, y podría levantarse sobre un terreno que constara de una cuadra de superficie, que permita rodear el edificio de jardines, que se ha creído necesarios para la presentación estética.

El Supremo Gobierno había ofrecido el sitio ubicado en la séptima cuadra de la calle de Nataniel para construir el edificio en proyecto; pero la Honorable Junta de Vigilancia estimó, por muchas razones que no son del caso exponer, que no era apropiado para el objeto, y después de múltiples indicaciones sobre la materia, acordó hacer gestiones para conseguir la expropiación de unos terrenos situados en la calle Pío IX, barrio San Cristóbal, en donde existen casas de apariencia modesta y de materiales ligeros, lo cual significa que el costo de adquisición de esos predios no sería muy subido. A este respecto, aun llegó a hacer un bosquejo del mensaje que podría presentar el Ejecutivo al Congreso para su deliberación y aprobación, que tendiera a la realización de esta obra, a la cual están vinculadas las aspiraciones de los que dirigen el Conservatorio y las de una gran parte de los habitantes del país.

Todas estas gestiones quedaron paralizadas a fines del año último al terminar su gobierno la pasada Administración; pero se reanudarán con mayor empeño en el presente año, seguros de que el nuevo Gobierno que se ha inspirado desde su iniciación, en propósitos de progreso en todos los órdenes y de bienestar para los habitantes, se ha de servir tomar en cuenta esta necesidad tan imperiosa, solicitando del Poder Legislativo, ya que están aprobados por la Dirección General de Obras Públicas los planos a que me he referido, la autorización para expropiar los terrenos mencionados y los fondos para atender al pago de éstos y a la construcción del edificio."

Después agrega que el establecimiento que dirige tuvo el honor de recibir durante el curso del año 1920 las visitas de los eminentes pianistas extranjeros Frances Nash, Mauricio Dumesnil, Emeric Stefanini, Paquita Madriguera, cada uno de los cuales desarrolló en obsequio a los alumnos, audiciones que siempre se recordarán con entusiasmo y afección.

El Encargado de Negocios del Ecuador, señor Bustamante y el Secretario de la Legación de España, señor García, tuvieron la gentileza de visitar también el Conservatorio y ambos se mostraron complacidos al apreciar el grado de adelanto artístico de él.

La actuación del personal instructor y de alumnos fuera del Conservatorio, ha sido también sobresaliente, tomando parte en numerosas veladas, entre las que se destaca la que se llevó a cabo en el Teatro Municipal en honor del príncipe don Fernando de Baviera y de Borbón y en que tomó parte una orquesta de 70 ejecutantes. En este acto el Director recibió calurosas felicitaciones del señor Ministro de Instrucción Pública de aquel entonces, señor don Lorenzo Montt, y de los Embajadores extranjeros que concurrieron a las pasadas fiestas Magallánicas.

Sin el concurso de los alumnos del Conservatorio no habrían resultado del todo amenas las fiestas del Ateneo, de la Extensión Universitaria y de tantas otras cultas reuniones públicas. No le negaron también su decidida cooperación a las funciones de beneficio que tendieron a socorrer al desvalido o a enjugar una lágrima.

En el distinguido Centro, a donde convergen y se funden todas las más nobles iniciativas del espíritu, denominado "Club de Señoras", nuestros más eximios profesores, señores Giarda, Tritini, Waymann, Hugel y señorita Sepúlveda, dieron a conocer sus más aventajados alumnos en conciertos que dejaron un recuerdo imborrable en sus oyentes."

VIDA SOCIAL

EN LA DIPLOMACIA.—

En el tren de las 2.55 de la tarde de hoy partirá a Valparaíso el Embajador de los Estados Unidos, señor Joseph H. Shea, acompañado de su hermana y su sobrina señorita Julia Shea.

Como hemos informado, el señor Shea tomará en aquel puerto el vapor "Ebro", para seguir viaje de regreso a su país.

EN EL CLUB DE SEÑORAS.—

Ayer tarde se llevó a cabo en el Club de Señoras el acto literario-musical que, en conmemoración del centenario de la muerte de Napoleón, había preparado nuestro primer centro social femenino.

En grandes y bien cortados rasgos, don Manuel J. Vega nos evocó la vida y la obra del Emperador de los franceses.

La señora Clarisa Polanco de Hoffman (Clary) prestó su valioso concurso al acto, recitando en correctísimo francés, hermosos trozos de Paul Derouléde y François Coppée.

Una distinguida concurrencia contribuyó al éxito de la agradable tarde pasada ayer en esta institución.

Clases.— A mediados del mes se iniciarán los cursos de piano del maestro Bindo Paoli.

Se ruega pasar a inscribirse.

Próximamente principiarán las clases de cocina.

El ILTMO. OBISPO DE CONCEPCION.—

Ha llegado recientemente a Santiago el Iltmo. Obispo de Concepción doctor don Gilberto Fuenzalida Guzmán.

Se hospeda en casa de su familia, Moneda N.o 1554.

NACIMIENTO.—

Ha nacido una hijita del señor W. E. Wotherspoon y de la señora Magdalena T. de Wotherspoon.

EL GRAN CONCIERTO DE MAÑANA.—

Al gran concierto sinfónico que el maestro Soro dará mañana a las 6 P. M. en el Teatro Municipal, ha sido invitado especialmente S. E. el Presidente de la República, señor Arturo Alessandri y familia y el Ministro de Instrucción Pública, señor Jaramillo.

Han tomado localidades para este concierto, entre otras personas las siguientes:

Excelentísimo señor Carlos Noel, el Encargado de Negocios de México, señor Enrique González Martínez; el Ministro del Japón, señor Amari; señor Alberto Mackenna, señor Pedro Montenegro, señora Delia Matte de I., señora Luisa de Cousiño, señor Domingo Silva Unzueta, señora Julia Bustillos de Saavedra, señor Bernardo Maino, señor César Vicuña, señora Victoria Icaza de Ferrer, señor Roberto Anguita, señor Manuel Fóster Recabarren, familia Castro Rebolledo, señor Eleazar Lezaeta, señora Celia Fuenzalida de Rioseco, familia Salinas, señora Ernestina Pérez, señor Isidoro Vásquez, señor Carlos Doggenweiler, señor Fernando Doggenweiler, señor Régulo Valenzuela, señor Lorenzo Elguín, señor Emilio Kahle, señor Arturo Pizarro, señor Aureliano Quijada, señor Arturo Munnich, señor A. Manhood, señor Paulino Alfonso, señor Héctor Arancibia Laso, señor Rafael Torreblanca, doctor Korner, señor Isidro Salas, señor E. Figueroa Lagos, señor Arturo Vieira, señor N. Rayo, señor Eugenio Ortúzar, señor Moisés Pizarro, señor Víctor Risopatrón, señor Roberto Huneeus, señor Gregorio Burgos, señor Charlín, doctor Arancibia, señor M. Núñez, señor Carlos Castro, doctor Barrenechea, doctor Paredes, doctor Santander, doctor Otto Phillipi, señor Manuel Torres, señor Ricardo Ahumada, señor A. García Vidaurre, señora Laura M. de Galliano, señora Clara S. de Gallo, señor Hermenegildo Schiavetti, señor Guillermo Benavides, doctor Rogat, doctor Charlín, señor Heffer, doctor Amaral, señor Samuel Lillo, señor Carlos P. Peña, señor Eduardo Bresciani, señor Ramón Rojas, señor Enrique Pizarro, señor Aquiles Gatti, señor Rafael Díaz Lira, doctor Luis Fuenzalida, doctor Amenábar, señor Francisco Urrutia, señora María Luisa de Gazitúa, señor José Ugarte, familia García Grez, señor Manuel Mora, etc., etc.

El programa es el siguiente:

Primera parte

1. Wagner. Preludio de la ópera "Los Maestros Cantores".
2. Soro. Gran Sinfonía Romántica en la mayor (primera audición).
   - a). Allegro moderato.
   - b). Adagio.
   - c). Scherzo.
   - d). Allegro con brio.

Segunda parte

3. Chopin. a). Andante spianato, polonesa. (Primera audición). Grieg. b). Primera parte del Concierto en la menor para piano y orquesta.
4. Leng. Dolora N.o 1.
5. Berlioz. Marcha de la "Damnazione de Fausto".

CLAUDIO ARRAU EN EL MUNICIPAL.—

Claudio Arrau, el eminente pianista chileno, dará sus conciertos en el Municipal. Se iniciarán la próxima semana.

EL VICEALMIRANTE NEF.—

Se encuentra enfermo de cuidado en Valparaíso el vicealmirante señor don Francisco Nef.

SALON DES ANNALES.—

Hoy, en el Teatro Miraflores (Miraflores N.o 378), tendrá lugar la anunciada conferencia que da el Salón des Annales en conmemoración del centenario de la muerte de Napoleón Bonaparte. Don Carlos Silva Vildósola, oficial de la Legión de Honor, evocará la figura gloriosa del genial Emperador de los franceses.

Realzará aún el mérito de esta sesión el concurso de don Antonio Orrego Barros, señorita Graciela Bustos, señorita María Rodríguez Orrego, señorita Justina Obretch, y el de la orquesta de aficionados que presta su graciosa colaboración.

Se ruega a los abonados presen-

INSTITUTO BIO-QUIMICO NACIONAL

CASILLA 3624 BANDERA 571 TELEFONO 6041

Propietarios: Dr. Nacianceno Romero, Dr. Rómulo Romero, Ing. de Minas, Samuel Pavez.

PRODUCTOS BIOLOGICOS (Sueros, vacunas, etc.)

del Instituto de Bacterioterapia de Dresden (controlado por el Gobierno alemán), hemos recibido un surtido completo que se renovará mensualmente.

Análisis: Clínicos, comerciales, industriales ensayes, etc.

Vacunas: Fermentos sueros, etc.

Reacción Wassermann: sangre, orina y toda clase de investigaciones de Laboratorio.

Rayos X. Especialistas en cada sección.

Atención rápida y extraordinaria a provincias.

ABIERTO A TODA HORA.

Radiadores a Gas
WOLFF

De 4, 6, 8 y 10 secciones.

LOS MAS BARATOS Y ECONOMICOS

PRECIO:
DE 4 SECCIONES... ... ... $ 120 m|c.
De 6 SECCIONES... ... ... $ 180 m|c.

LOS MAS RAPIDOS, EFICACES Y SENCILLOS

En 1 minuto están calientes. No tienen válvulas ni mecanismo que puedan fallar.

Verlos funcionando en la CASA SANITARIA

Alfredo Délano y Cía.

AGENTES EXCLUSIVOS E INSTALADORES
MONEDA 944
TELEFONO INGLES 1786 :-: CASILLA 2405

ALMORRANAS

Pocas personas ignorán que triste enfermedad constituyén las Almorranas, pues es una de las afecciónes mas generalizadas; pero como a uno no le gusta hablar de estos padecimientos, hasta con su mismo medico, se sabe mucho menos que existe desde algunos años un medicamento delicioso al gusto

El ELIXIR de
VIRGINIE NYRDAHL

que las cura radicalmente y sin ningún peligro. No hay mas que escribir a : PRODUCTOS NYRDAHL, Casilla 1495, Valparaiso, para recibir franco de porte el folleto explicativo, Se vera cuán facil es librarse de la enfermedad mas penosa, cuando no la mas dolorosa.

DE VENTA EN TODAS LAS DROGUERIAS

¡Señores Arquitectos!

Lámparas Eléctricas

para salones, halls, comedores, oficinas, etc. Ofrecemos el mejor y más variado surtido de plaza.

Raab, Bellet y Co. Estado 235

La Librairie Francaise

A l'occasion du Centenaire de "NAPOLEON" expese

une série d'euvrages traduits en Espagnol et qui ne manqueront pas de remporter un grand succés auprés du public Chilien.

SIMON HERMANOS

Bandera esq. Sto. Domingo. — Santiago

Sastrería La Serena

AGUSTINAS 826

CON SOLO 50 PESOS

Avisamos al público que recibimos un surtido de casimires ingleses y franceses, para ternos y abrigos, para dar a conocer nuestro corte elegante y para acreditar nuestra Casa, hemos resuelto dar grandes facilidades en el pago.

Casa San Francisco

REBAJA DEL 30 o|o

ALAMEDA 845

Tenemos el honor de comunicar a nuestra ya numerosa y distinguida clientela, que hemos recibido el más completo surtido en novedades de invierno, las que ofrecemos a precios de verdadera ocasión.

Dauvetine de seda, lindos colores, a $ 50 metro.

Terciopelos de lana francés, surtido completo en colores, desde $ 14, 16, 19.50, 20, 22.60, 24.50, 26, 27, 28, 28.80 y 29.50, el metro.

En Gamuzas de lana, $ 22.80, 26 y 28, el metro.

Seda Japonesa en fantasía para forros a $ 17, el metro.

Espumilla de seda doble ancho, $ 14.50, 19.50 y $ 22, el metro; en colores de moda y varios otros surtidos de seda para trajes y adornos.

Lindo surtido en género de lana fantasía para trajes.

Chombas de lana a $ 24, en todos colores.

Medias de seda y de hilo en todos colores.

Cintas falla de seda, todos colores, ancha, a $ 3.50 el metro.

Lienzo Caballo Alado, $ 2 metro; $ 72 pieza.

ALLEL Hnos.

Champaña Importado y Champaña Nacional

VENDE

Alfredo Blanchard. -:- Calle La Bolsa 33

ar a la entrada el boleto correspondiente a la primera sesión.

Para las personas que no son miembros del Salón, las entradas estarán en venta desde las 5, en la boletería del teatro. Platea, $ 2; palco, $ 12. La entrada a galería es libre.

ALMUERZO.—

El señor don Manuel Fóster ofrecerá hoy un almuerzo en honor del Embajador de los Estados Unidos en Chile, Excmo. señor Joseph H. Shea.

LA TEMPORADA DEL MUNICIPAL.—

En el mes de Junio próximo se iniciará la temporada teatral del Municipal.

Inaugurará sus funciones este año la compañía dramática francesa Rozemberg - Beylat. Lucien Rozemberg, el notable actor, nos traerá un espléndido conjunto formado por los mejores elementos del Teatro de l'Athenée, de París. Primera actriz de la compañía será Mlle. Alice Beylat, una de las artistas más aplaudidas de los escenarios parisienses.

Forman su repertorio obras de verdadero interés y que constituirán estrenos en su mayor parte.

EN EL HOTEL SAVOY.—

Como de costumbre, hoy Jueves, de 5 a 8 P. M., tendrá lugar en los comedores del Hotel Savoy un tea-danzant.

A EUROPA.—

El 27 de este mes partirá a Europa, vía Buenos Aires, el Cónsul de Chile en Liverpool, don Gregorio Santa Cruz Ossa y familia.

MATRIMONIOS.—

El Domingo último contrajo matrimonio privadamente el señor Osvaldo Martínez Carvajal con la señorita Irene Léniz C. Sirvieron de padrinos, por parte del novio, don Luis Felipe Martínez C. y la señorita Ester Martínez C., y por parte de la novia, don José Ignacio León Baquedano y la señora Mercedes Chávez Luco v. de Léniz.

FUNERALES.—

Anteayer fueron sepultados en el Cementerio General los restos del respetable y distinguido caballero de San Bernardo don Genaro Alemparte Arteaga, capitán retirado del antiguo Ejército. Una compañía del Regimiento Buin le hizo los honores reglamentarios.

RESIDENCIAS.—

Se han radicado en la capital el señor Arturo Ossandón de la Peña y su esposa, señora Virginia Arcos de Ossandón. Han fijado su residencia en Santa Mónica 1947.

—Don Oscar Valenzuela Valdés y familia han fijado su residencia en República N.o 97.

CLUB SECTOR SANTIAGO.—

Gran entusiasmo reina en los círculos sportivos y oficialidad de la guarnición, por asistir al gran paperchase que esta institución llevará a efecto el 8 del presente y que se correrá de Santiago a La Dehesa.

Dado el gran número de personas inscritas para este meet, es de augurar un gran éxito.

El jefe de cancha, señor Luis Barrenechea, nos comunica que el recorrido será de lo más hermoso y variado, con una extensión de 10 kilómetros y 40 saltos más o menos.

Las inscripciones siguen abiertas y se reciben en Ahumada 56 hasta el Viernes 6 a las 8 P. M.

VIAJEROS.—

Se ha dirigido a Antofagasta, acompañado de su familia, el señor Luciano Hiriart Corvalán, quien va a reasumir sus funciones de Intendente de aquella provincia.

INTERNATIONAL SPORTING CLUB.—

El próximo Domingo 8, a las 6 1|2 P. M., se llevará a efecto en el local del International Sporting Club un dancing-party, que los socios de esta institución ofrecerán como despedida a los señores Domingo y Luis Torralva, que en breve se dirigirán a Buenos Aires con el objeto de representar a nuestro país en los Campeonatos Internacionales de Tennis.

RETRETA.—

Programa musical que desarrollará la banda del Regimiento Pudeto hoy Jueves 5 de Mayo, de 6 1|2 a 8 P. M., en la Plaza de Armas:

1. — Soro. Himno a la Bandera.
2. — Grossman. Czardas Húngaras. Rapsodia.
3. — Pololeo. Vals.
4. — Listz. — Preludios sinfónicos.
5. — Mascagni. Cavallería Rusticana, Fantasía.
6. — Soro. — Himno a los Estudiantes.

Consejos de la Comtesse Ivon

BELLEZAS ALGERIANAS

No basta ser hermosa, es preciso siempre ayudar a la naturaleza, para conservarla o corregir los pequeños defectos. **El Agua de Chrysis del doctor Hughes** es una preparación sin rival para conservar la frescura del cutis y su tinte transparente, que ha hecho célebre la belleza de las algerianas, pues está hecho con jugos de plantas y frutas exóticas de ese país. El uso constante del **Agua, polvos y Rojo Chrysis** para las mejillas y labios conserva el brillo de la juventud, hace desaparecer las arrugas prematuras y da flexibilidad a los tejidos. Se la puede aconsejar segura del éxito. Lo vende únicamente **La Casa Carpentier, Huérfanos 782.**

CHIC PARISIENSE

El gran éxito de la estación, la característica de la moda, son las pieles que alcanzan una boga extraordinaria hasta el punto de no concebirse una toilette chic y elegante, sino se luce muchas pieles en adornos, capas, abrigos, cuellos, manguitos y en sombreros. Las pieles más buscadas son las finas y legítimas, de skung, nutria, topo, armiño, zibelina, petit gris, kolinsky, que aún siendo muy valiosas resultan económicas por su gran duración. **La Peletería Colón, calle Ahumada 220**, acaba de recibir los últimos modelos y novedades de París. Además ofrece hermosos trajes y abrigos, bufandas de seda, maletines, elegidos personalmente por su dueño y que se venden a precios excepcionales.

REVISTA DE MODA

Una mujer de mundo debe recibir algunas revistas femeninas que ilustren su espíritu y eduquen su criterio. El **"Pictorial Review"** es una de las mejores revistas para el hogar, editada en New York, en castellano muy correcto, con gran lujo, ofrece los últimos figurines, con descripciones muy prácticas, variados modelos de labores de mano y muy buen material literario. Recomendamos pedirlo en todas las Librerías o al agente, el señor **Alfredo Sánchez A., calle Santa Mónica 2144, casilla 3536, teléfono inglés 1828.**

TONICO INDISPENSABLE

Es muy penoso ver niños enclenques, débiles, enfermisos, que crecen deformes, con las piernas torcidas, la espalda encorvadas, siempre sufriendo. También es triste la situación de las jóvenes anémicas, cloróticas o neurasténicas, cuya vida se tronchará en flor.

Son millares los que sufren esas consecuencias del debilitamiento del organismo, causada, por herencia y defectuosas condiciones de vida o de alimentación.

Todo puede evitarse usando un tónico reconstituyente que ayude al organismo a eliminar los elementos mórbidos y le dé los principios vigorizante. Tal es la **Recalcine**, que contiene todas las substancias minerales para la formación de los huesos, los dientes y los músculos; regenera las fuerzas y hará lucir los frescos colores de la salud en las mejillas. Su uso es muy cómodo y agradable, se toma alejado de las comidas y no exige un régimen alimenticio especial.

La vende su único importador: **la Botica Italiana, Huérfanos 1020 de los señores Weinstein y Cía.**

PARA EL TE.

El té, el chocolate u otras bebidas análogas, deben servirse siempre acompañadas con algunas golosinas: como galletas, tostadas, bizcochos, pastelitos, que deben ser escogidas y de primera calidad. Entre todos, los más apropiados son los bizcochos, porque tienen la ventaja de conservarse por largo tiempo frescos y agradables, lo que los hacen especialmente adecuados para las familias que viajan. Recomendamos especialmente los Bizcochos Tea Room, que son los predilectos de la sociedad inglesa, por su sabor exquisito y fino; también los bizcochos Canales, fabricados en Buenos Aires, que, aparte de sus cualidades apetitosas, son, además, muy adecuados para los enfermos, convalecientes y personas de estómago delicado. En la sección comestibles de la **Casa Gath y Chaves** podrán nuestras lectoras proveerse de estos bizcochos, que recomendamos como algo delicioso.

NUTRITIVA Y ECONOMICA.

Ahora que las familias están sometidas a una triple crisis: escasez de dinero, carestía de la vida y pésima servidumbre, será especialmente bien acogida la recomendación que hacemos de las **Sopas Duval**, cuyo único representante son los señores **Simón Hermanos, Bandera, esquina de Santo Domingo.** Estas sopas, de gran poder nutritivo, vienen en forma de cubos, como la azúcar y sólo necesitan agregar el agua hirviente indicada, para tener un plato delicioso, de las clases más variadas y agradables y a un costo ínfimo de unos veinte centavos. Se recomienda especialmente para los viajeros, niños y personas delicadas. También se puede pedir en todas las casas de comestibles y buenos almacenes.

TELAS DE INVIERNO.

Siempre se discute sobre los precios de las telas de lana, que unas encuentran excesivamente caras y otras muy baratas: ambas tienen razón y todo depende de donde compramos: las clientes de la **Casa Delporte, calle Bandera 689-693, esquina de Rosas**, única de dos pisos dejan asombradas a sus amigas exhibiendo las telas más ricas y hermosas a precios increíbles: recomendamos muy especialmente sus terciopelos de lana, mouflon, gamuza, duvetine, gabardina, etc., para trajes y abrigos y como adorno, lo más de moda el "Agnella" (Astrakán) que se lleva en abrigos, tailleurs y sombreros, constituyendo la última expresión de la elegancia femenina, según Las Revistas de Moda.

LA MUSICA ES MORALIZADORA

Un antiguo aforismo dice: "La música dulcifica las costumbres". En efecto nada puede reemplazar su benéfica acción sobre la humanidad, que se siente atraída, dominada y sugestionada por ella. En el hogar es el mejor medio para crear un ambiente seductor, el único capaz de producir el acercamiento de los deudos y amigos, que siempre prefieren las reuniones sociales con buena música a las falsas alegrías de los clubs y vida callejera. Fomentando el gusto por la música, se reconstituye la sana vida familiar; se favorecen los noviazgos y matrimonios. Como no todas tienen gusto especial para ejecutar música, puede subsanarse este inconveniente, adquiriendo una Vitrola y un buen repertorio de discos.

La **Casa Grimm y Kern, calle Ahumada 99, esquina Moneda**, acaba de recibir las Vitrolas más perfectas y un variadísimo surtido en discos.

TINTORERIA DOMESTICA

Preocupadas siempre de dar buenos y prácticos consejos a nuestras lectoras, les comunicamos ahora el resultado de nuestra experiencia de tintorería. Después de muchos ensayos poco felices con varios productos, hemos logrado el más completo éxito con un jabón llamado **Dyfoam**, con el cual hemos teñido blusas, vestidos, etc., en forma perfecta, con lindos colores, sin mancharnos las manos y sin descolorarse con el uso. Lo recomendamos como algo espléndido, muy económico y fácil de aplicar. Lo vende su importador exclusivo, **señor Enrique Cano Peel, calle Agustinas 1320** y en todos los buenos almacenes.

LOS TEJIDOS PARA CABALLEROS.

Ya se han impuesto en nuestros hábitos domésticos y sociales los trabajos a palillo y crochet, que toda persona chic está obligada a hacer en sus reuniones de confianza, al aire libre o viajes, si no quiere verse criticada y con justicia, en este caso. Mientras se teje, se conversa, se pololea, haciendo y contando puntos que a menudo son únicamente puntos suspensivos, con grave perjuicio para el progreso de la obra.

No solamente están de moda los tejidos para señoras y niñas, están en todo su apogeo los tejidos para caballeros y jóvenes, tales como chalecos, bufandas, camisas de sports, polainas y gorros para niños, etc., con los cuales se obsequia a los amigos y se compromete a los pololos reacios; es algo tan grato que siempre se recuerda a la gentil tejedora y sirve de tema para ensalzar sus méritos como mujer hacendosa. La moda exige el uso de colores discretos y agradables, en contraste de los vivos usados en colores femeninos, el color más estimado es el **arena** o sea el **sable** de las revistas de moda.

Para estas obras se necesitan lanas especiales de muy buena calidad, como la ovillada marca **Fleischer**, que importa la **Casa Otto Fuhrimann, calle Las Rosas 1123 a 1127** y que también se vende en todas las casas de novedades.

MAQUINAS DE COSER

Muchas veces se vacila para elegir una buena máquina de coser, cuyo precio no sea excesivo y que resulte verdaderamente útil por sus cualidades y resistencia; nos permitimos recomendar las reputadas marcas, tan conocidas por las familias, "La Reina", "La Precisa", "Original Victoria", que importa **la Casa L. Falconi, Ahumada 147**, donde también encontrarán constantemente un completo surtido de repuestos, accesorios y agujas, para éstas y toda clase de máquinas de coser, bordar o tejer.

MODAS DE OTOÑO E INVIERNO.

En las próximas estaciones continuarán usándose con furor las pieles, especialmente el **Skungs, Oposun, Skngs, Martas, Zibelinas, Mink, Astrakán, Nutria, Colinsky, Petit-gris**, etc., en forma de capas y capitas para señoras y señoritas y corbatas para las niñitas. La **Peletería Blanco Encalada número 1617-1619, entre Castro y Dieciocho**, ofrece el mejor surtido en esta materia, siendo su especialidad las pieles legítimas garantidas y sus precios excepcionalmente ventajosos. Otra comodidad es el pago por parcialidades, que favorece tanto a las personas de entradas fijas.

La Casa tiene sección especial con los mejores maestros para ejecutar toda clase de transformaciones.

CUIDADO CON LA TOS

El cambio de estación produce muchas afecciones bronquiales que conviene combatir desde sus primeros síntomas. El **Antitox del doctor Ritchter**, que vende la **Botica Gamboa, Portal Mac-Clure y Merced**, es un remedio soberano que puede usarse con resultado siempre seguro.

CONSEJOS A LAS MADRES

Muchas madres, sobre todo cuando tienen sus primeros hijos, se encuentran en graves dificultades para atender debidamente a sus guaguas, a causa de su inexperiencia y a la ninguna enseñanza recibida sobre el particular; esto es causa de tantas graves enfermedades y muertes, cuyo número horroriza. Los yanquis, con su espíritu práctico, vienen a remediar este vacío con su **Cura Umbilical de Seabury**, que no debe faltar en ninguna casa; es una caja que contiene todo el material aséptico, para recién nacido, como vendajes secos, gasas, jabón, aséptico, polvos de talco, tijeras, alfileres, etc., junto con instrucciones muy completas y útiles. **Hay cajas de 4, 5 y 6 pesos.** Le importan los señores **Wenborne y Spearing** y lo venden también la **Botica Vial, Alameda 1844**, y la **Botica Central, Estado 349**, al lado de Gath y Chaves, A. Gamboa y Cía., Portal Mac-Clure y Armando Gré, Farmacia República.

ELEGANCIA FEMENINA

Vestir elegante con poco dinero es un problema difícil de resolver, muchísimo más lo es si se pretende llevar una toilette, modelo importado de París, esto parece reservado para las millonarias exclusivamente; sin embargo, ahora está al alcance de todas las fortunas vestir con el chic parisiense gracias a la **Casa Carpentier, calle Huérfanos 782**, que ha traído un inmenso surtido de modelos, legítimos, en sombreros, trajes abrigos, etc., de las mejores casas que se pueden comprar con poco **dinero**: basta citar como ejemplo que hay abrigos de rica tela enteramente forrados en seda por $ 300.

LA FELICIDAD EN EL HOGAR

Si preguntamos en cuánto puede valorizarse la tranquilidad, el orden, la felicidad en un hogar, se nos dirá que no hay dinero bastante para pagarlos, y sin embargo, muchísimas veces vemos que ésta se pierde por no invertir bien unos pocos centavos. Así como los grandes efectos dependen de muy pequeñas causas, la felicidad y hasta la unión de una familia depende muchas veces de una sirviente. En efecto, las comidas mal preparadas, la alimentación defectuosa de las guaguas, el aseo deficiente, las mil molestias, disgustos, enfermedades producidas por la torpeza de la servidumbre, por su mala voluntad, sus vicios o falta de honradez, contribuyen poderosamente a agriar los caracteres; sin embargo, se las mantiene, temerosas de quedar sin servicio por dificultad de encontrarles reemplazantes. Con unos cuantos centavos, como dijimos antes, puede solucionarse este problema, publicando avisos en "La Nación", en la sección económica, por ser este diario el más leído y el más popular.

Las dueñas de casa encontrarán también en sus secciones clasificadas, avisos de todo lo que pueden necesitar: arriendos de casas, ofertas de mercaderías, de muebles, modistas, profesionales, etc., y su atenta lectura les dará oportunidad para hacer muchas economías y encontrar oportunidades ventajosas.

COMTESSE IVON.

ESPECIALIDAD
en salas de baño, arreglos de califont, pinturas de casas, presupuestos gratis.
COLOMBO Hnos. A. BARROSO 13

FUNDO

Arriendo 500 cuadras planas abundantemente regadas, suelos de 1.a clase, espléndidas casas, con toda clase de instalaciones e inmediato a estación. Zona Central.

CANON: $ 75,000

Sociedad Comercial de Agricultores

HUERFANOS 1247

M-5

Cigarrillos
CASINO
con tabaco hebra y boquilla Abré.

BAILES

Cursos rápidos en privado o colectivos. Clases e inscripciones diariamente, durante el día o en la noche de 9 a 11. Los cursos nocturnos los dedico especialmente a las personas que, por sus ocupaciones, se ven privadas de asistir a las clases de día. — **Profesor M. Aguilar**, Egaña 570, entre San Isidro y Carmen.

M-5

(A las 9 A.M.)
¡Maldito sea este dolor de cabeza!
(A las 9.20 A.M.)
¡Benditas sean las
CAPSULAS DE **NERVALINA!**

TRAJES

de corte elegante y confección irreprochable, con telas de lana y seda, ofrece a precios razonables la acreditada
SASTRERIA UNION CLUB
:-: de :-:
M. FROECH & Cía.
Bandera 448
Frente al Congreso

Cigarrillos
MARYLAND CABINET

Botería Pepay

SAN ANTONIO 53

Sigue la realización de varios lotes de calzado.

DEPARTAMENTOS DE LUJO
y piezas para persona sola, a precios reducidos, ofrece la RESIDENCIA DE FAMILIA, en
AHUMADA 88 :-: TELEFONO 700

M-5

SASTRERIA "LONDON HOUSE"

Avisa a su distinguida clientela y al público en general, que ha recibido un gran surtido en casimires de las más afamadas casas inglesas. Desde esta fecha la Casa dará grandes facilidades de pagos.

Atendida por su dueño.

M. STAROSELSKY y Cía., BANDERA 246

Gran Papelería Horeau

CASA FUNDADA EN 1870

SUC. ALBERTO LOPEZ, ESTADO 134

Exposición en Papeles "Samuza"; íd. Paños. Hermosa creación.— Fina elegancia para salones.
Fabricación exclusiva para la Casa en: Papeles muy finos. Salones, Dormitorios y demás departamentos. Colocación esmerada.
Realización de cartones para zócalos, techos, esquineros, etc. (Sustituye al yeso, en duración y economía).
Otros papeles, precios sin competencia. (Tamaño exacto).

Francisco Mujica Diez de Bonilla
ARQUITECTO
de la Universidad de Chile. Oficina de 5 a 6 P. M. Carrera 100.

Casa Carpentier

782 - HUERFANOS - 782

OFRECE:

Elegantes modelos de las mejores casas parisienses en ABRIGOS, CAPAS, TRAJES SASTRE, VESTIDOS, BLUSAS, SOMBREROS, MALETINES, GUANTES, FLORES, ETC.

Todas las últimas creaciones de la Moda

PRECIOS MUY MODICOS

Enfermedades del Pecho
A-TOS

a base de Alquitrán y Eucaliptos. Contra Tos rebelde, Bronquitis, Catarro crónico, Ronquera; Dolores del Pulmón, Asma bronquial, Tos Convulsiva.

Poderoso auxiliar en el tratamiento de la TUBERCULOSIS PULMONAR.

El **A-TOS** es preparación original del LABORATORIO DEL STHENOGEN, y es esta la mejor garantía de sus buenos resultados.

Pida **A-TOS** en toda buena Botica.

Nicolás Galasso Colavolpe
SANTIAGO

MIRE

Es imposible casarnos, si no haces tus pedidos y compras en

La Santiaguina

de trajes sastre, abrigos, vestidos y polleras donde son todos de última moda.

107 — SAN DIEGO — 113

VIERNES 6 DE MAYO
A LAS 6 P. M.
Estreno de la primera
SINFONIA CHILENA
DEL MAESTRO ENRIQUE SORO
TEATRO MUNICIPAL
Localidades: Casa Otto Becker
AHUMADA 113

M-5

LA VENUS
PORTAL MAC-CLURE 429

Taller de Confecciones y novedades para Señoras. Se hacen trajes y abrigos sobre medida.

Tenemos en Exposición

Las últimas novedades de la estación que hemos recibido directamente de París, por el último vapor y que ofrecemos a nuestra distinguida, cuanto selecta clientela,, a cuya disposición ponemos el surtido de géneros de moda que hemos recibido, de calidad impecable e innumerables colores.

Recibimos

Terciopelo Chiffon's, Gamuza de seda, Peluche, Terciopelo inglés, Duvetine de lana, Astrakán, Caracul, Gamuza de lana, Muflon's, Felpa, Terciopelo de lana, Jersey de seda (ancho 3 metros), Jersey de lana. Especiales para abrigos.

Rogamos visitar nuestra exposición y apreciar calidades y precios

Galería de Novedades
21 DE MAYO 511. — MONJITAS 879

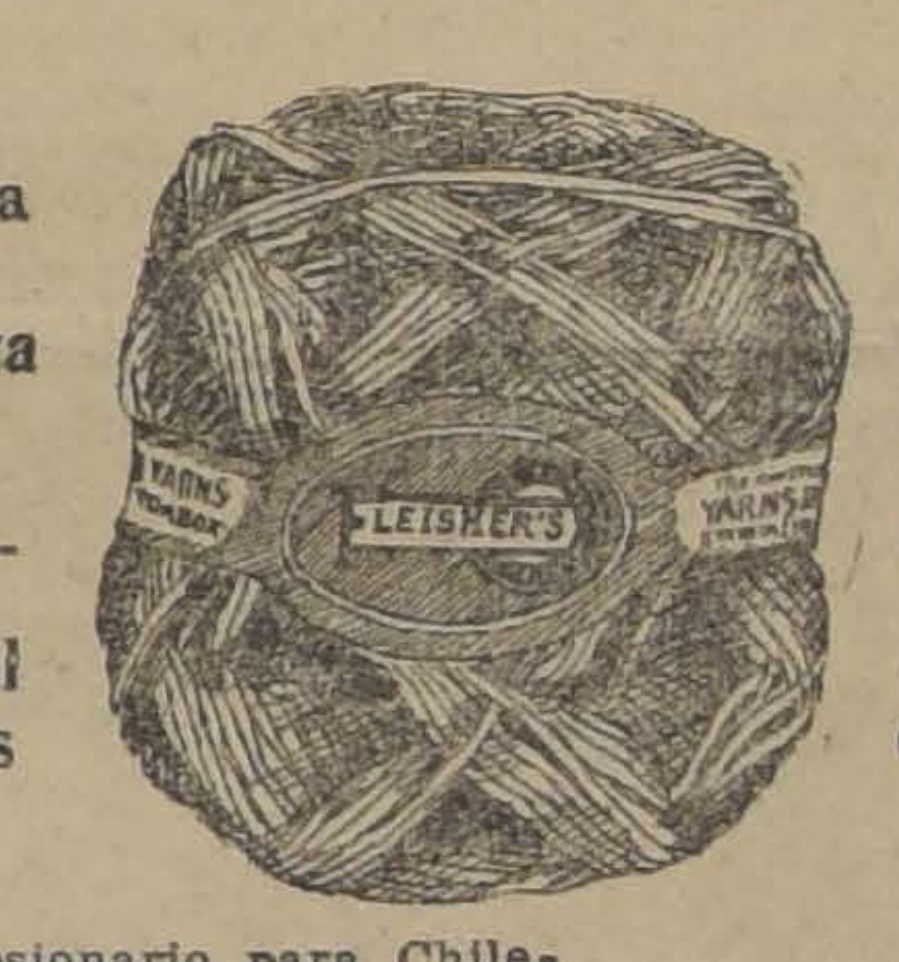

LLEGO NUEVA PARTIDA
— DE —
Lana OVILLADA Marca FLEISHER'S
LANA PARA TEJER

Lana Vicuña
Lana con seda
Lana partida
Lana Andaluza
Lana sedosa

Lana especial para tejer a palillos en colores de última moda.

En venta al detalle en todas las casas de novedades surtidas.

Unico concesionario para Chile:
OTTO FUHRIMANN
CASILLA 1229. SANTIAGO. LAS ROSAS 1123-1127.—CONCEPCION: RENGO 553

PIELES FINAS
acaba de
recibir
la
Peletería Blanco Encalada

TALLER
para transformar
y composturas
de Pieles
y Abrigos

PRECIOS BAJOS
Ventas al contado
y por mensualidades

B. ENCALADA 1617 - Teléfono 22, P.

No tomamos en cuenta la baja del cambio para fijar nuestros precios.

OFRECEMOS
A PRECIOS MUY REDUCIDOS

Nuestras ofertas son siempre serias y reales, merecen tenerse presente.

Muebles de estilos modernos

Catres de bronce importados

Buenas alfombras de una pieza

PIANOS Y AUTOPIANOS
DE LAS MEJORES MARCAS A PRECIOS MUY BAJOS

DELICIAS
851 al 857

LA EQUITATIVA

Entre Estado
y S. Antonio

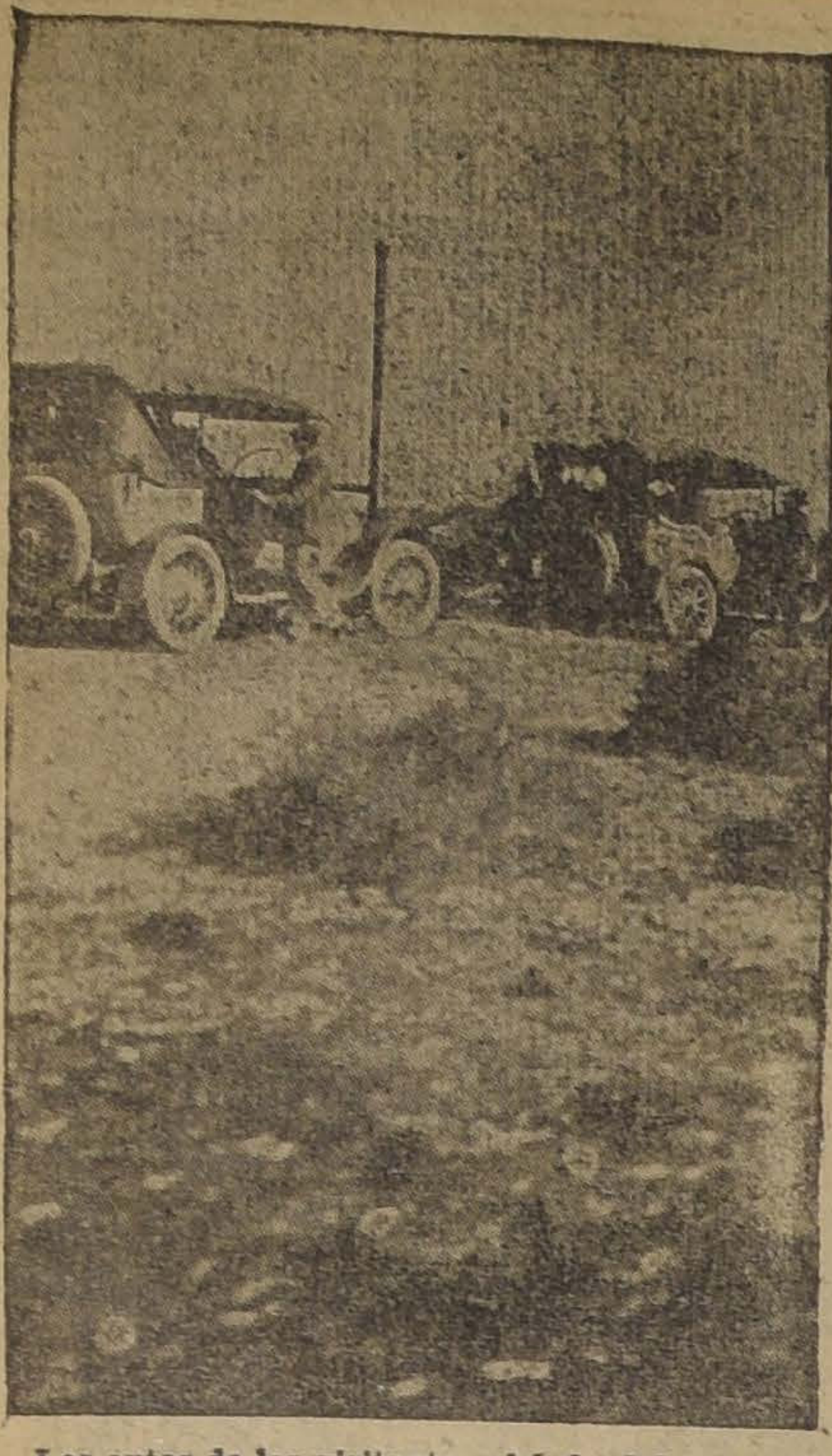

Los autos de los visitantes al lado del pozo "Víctor", que tiene un lago o depósito de petróleo.

Negociación Petrolífera

Antecedentes completos de esta negociación, proyectada sobre la base de petróleo de la Estación de Cacheuta del kilómetro 32 del Ferrocarril

CAPITAL. . . . . .

totalmente pagado, dividido en acciones de 4 chelines estimada la libra esterlina a $ 25 chilenos, o sean, $ 5 por acción.

La SUSCRICION DE ACCIONES se hará en Santiago en la Notaría de don Manuel Almarza (Galería Alessandri) y en Valparaíso en la Notaría de don Seleuco Gutiérrez.

Las personas que deseen suscribir acciones, deberán depositar previamente su valor en la Cuenta Corriente que se ha abierto, con este objeto, en el Banco Nacional. El Memorándum respectivo que otorgue el Banco deberá ser presentado al Notario para firmar la escritura social.

Los personas fuera de Santiago que quieran suscribir acciones en las ciudades donde el Banco Nacional no tenga oficina, pueden hacerlo con letra a la orden de dicho Banco en Santiago, el cual, a su recibo, remitirá el Memorándum correspondiente.

En Santiago, en la **Oficina Provisoria de la Compañía, edificio Ariztía, 7.o piso, oficinas Nos. 1 y 3,** se encuentran todos los antecedentes y el folleto respectivo de esta negociación.

El Directorio lo componen las siguientes personas:

Sr. Alejandro Valdés Riesco.
Sr. Claudio Pinilla.
Sr. Roberto Sánchez G. de la H.
Sr. Roberto Torreti.
Sr. Jorge Torres Boonen.
Sr. Fernando Domínguez.
Sr. Guillermo Chadwick Ortúzar.

Sr. Juan Blanquier, consultor técnico.

De las £ 600.000 quedan disponibles solamente £ 120.000.

La comisión de visitantes, compuesta, de izquierda a derecha, de los señores Samuel Guzmán Aránguiz, Corredor de Comercio de la Bolsa de Santiago; Fernando Domínguez Cerda, Sub-Gerente del Banco Nacional; Alberto Alibaud, Ingeniero Consultor de diversas Compañías industriales; Domingo Larraín, químico especialista en petróleo; Elías de Marchena, Cónsul de Holanda; Alejandro Valdés Riesco, Presidente de la Sociedad Salitres de Antofagasta; Rafael Domínguez Echenique, representante de "El Diario Ilustrado"; y Guillermo Hileman, geólogo y Director General de la Dirección de Minas y Geología de Mendoza, sobre un cerro de esquitos bituminosos.

Del folleto respectivo, tomamos los siguientes antecedentes:

1.o Informe del geólogo señor Hileman.

2.o Referencia del informe del geólogo Mr. Williams Weeks.

3.o Acta sobre la surgencia y explotación inmediata de este petróleo, legalizada ante el Cónsul chileno en Mendoza, quien concurrió también a la inspección ocular hecha por los señores Alejandro Valdés Riesco. Alberto Alibaud, Samuel Guzmán Aránguiz, Fernando Domínguez, doctor Ducci, Rafael Domínguez Echenique, Domingo Larraín y Elías de Marchena.

4.o Resumen de los informes citados en el folleto.

5.o Convenio sobre la preferencia acordada a la sociedad inglesa "Prudential Land Society Ltda.", siempre que pague el precio de plaza por la negociación.

6.o Fotografías sobre los yacimientos de Cacheuta, objeto de esta negociación.

7.o Resumen de las materias en dicho folleto.

1.o El informe del geólogo señor Hileman, publicado en la página 24 del folleto, es del tenor siguiente:

II.—INFORME

EL DIRECTOR GENERAL DE LA DIVISION DE MINAS, PETROLEOS Y GEOLOGIA DE MENDOZA, DON GUILERMO HILEMAN

Recursos naturales con que cuenta la concesión de petróleos de propiedad de la "Compañía Mendocina Explotadora de Petróleo", hoy del "Sindicato de Negocios Americanos."

Mendoza, Enero 11 de 1921

Petróleo.

La producción actual del yacimiento puede calcularse, más o menos, en **una tonelada diaria de petróleo obtenida por tres pozos, surgentes,** los que, una vez puestos al bombeo económico y efectuados una serie de trabajos de poca consideración, podrá entonces aumentar la producción a unas 10 toneladas diarias como mínimum.

Existen también pozos muy antiguos, los que también podrán ser habilitados por medio de bombas ubicadas a poca profundidad, de los que, posiblemente, podrá obtenerse un aumento de producción.

Asfalto.

Al pie del cerro Cacheuta y en la parte comprendida dentro de la concesión de la Mendocina, existen importantes yacimientos de asfalto natural, producido por los afloramientos y destilación de los hidrocarburos más livianos debido a la acción del sol.

Para la explotación del asfalto, lo único que se necesita es el trabajo de pica y pala, y teniendo en cuenta que es de constitución blanda, ésta será económica.

De la destilación del asfalto se obtienen los siguientes productos y a base de una instalación de poco costo: gas de combustión y alumbrado, gas oil, del cual se pueden extraer productos livianos, tales como: Nafta, Kerosene, etc., y con un residuo de Coke, o también habilitar el producto primo, para ser usado como asfalto para empedrado.

Puede calcularse que en la **destilación del asfalto** de Cacheuta se obtenga **un 30% de destilados útiles.**

Esquistos bituminosos.

En toda la perimetría del cerro Cacheuta, afloran unas vetas de pizarras completamente saturadas de petróleo con espesores que varían de **40 a 70 metros** y que se encuentran recostadas sobre el mismo cerro, siendo en esa formación donde realmente se ha originado el petróleo de la región; lo que sugiere que la zona petrolífera debe ser muy importante.

En la concesión de "Compañía Mendocina" afloran los esquistos mencionados en una corrida de **1,000 metros más o menos,** manteniendo el espesor ya dicho.

La explotación de los esquistos puede ser efectuada a base de poco costo, siendo conveniente efectuar sobre el terreno la industrialización de éstos, de los cuales se pueden obtener de 10 a 15% (1) de destilados, 280 a 300 metros cúbicos de gas, que puede ser usado como combustible o iluminación, por tonelada de material extraída. El gas se utilizaría para el combustible en la destilación.

Afloramientos de petróleo.

En varias partes de la concesión **existen afloramientos de petróleo,** los que producen más o menos **unos 10 litros diarios,** pudiéndose aumentar esa producción a mayor cantidad si así se desease, efectuando mayor número de captaciones en los lugares donde la topografía del terreno sea favorable a los afloramientos.

Plan económico de trabajo.

1.o Adquirir una máquina perforadora, la que se ubicará sobre el pozo **"Víctor"**, a fin de incomunicar la napa de agua que se encuentra bajo el horizonte de petróleo; una vez aislada, se procederá a perforar la entubación en los distintos horizontes de petróleo encontrados por la sonda (véase sección pozo), de manera que el pozo, en este caso, tendrá como máximum una profundidad de 612 metros.

2.o Habilitar el pozo **"Víctor"** con una bomba siempre que fuere necesario, pues, debido a la actual surgencia del mismo, pueda darse el caso que, una vez libre de la gran columna de agua, pueda mantener su surgencia con un aumento en la producción, sin necesidad de bombeo.

3.o Estudiar las condiciones en que se encuentra el pozo **"Guillermo"** y de ahí continuar la perforación a mayor profundidad; de lo contrario, retirar las entubaciones, ubicando éstas en la nueva perforación de exploración.

4.o **Habilitar los dos pozos surgentes** que se encuentran en el Río Seco, para lo cual bastará con una máquina perforadora portátil, la que a su vez puede ser utilizable en efectuar nuevas perforaciones a poca profundidad, siempre que se deseare explotar los afloramientos con pozos de 200 a 250 metros.

5.o Explotar el asfalto, esquistos y afloramientos de petróleo de la superficie, los que conjuntamente serían destilados en retortas especiales, pudiendo calcularse **en más de 20 % los destilados** que se obtendrían, con residuo de 3 a 4% de coke.

6.o Instalación de dos alambiques destiladores a base de dos calderas **sin tubos**, horizontales; donde se destilaría todo el petróleo producido por los pozos y el obtenido en la destilación de los esquistos, asfaltos, etc., resultando un gas oil, el cual sería enviado a la destilería de Luján para la elaboración de nafta, kerosene, aceites de lubrificar, con un residuo, que sería el gas oil de venta en la plaza. Todos estos productos son de fácil elaboración, y si se considera en la forma en que se envía la materia prima a la destilería, **queda de hecho comprobado** que los gastos de elaboración serán mínimos.

7.o El carbón coke se obtendría de la destilación efectuada en los alambiques y retortas, ubicados en el mismo yacimiento de Cacheuta.

8.o Como combustible para destilación se utilizarán los gases contenidos en los productos a destilar, como así mismo éstos pueden ser utilizables para la producción de gas para alumbrado, en Mendoza; siempre que en la fábrica de gas se cuenten con las retortas adecuadas.

9.o Existe en el yacimiento habitaciones cómodas para el personal de trabajo, algunos elementos tales como tanques, caños, serpentinas para condensadores, etc. Todos estos elementos serían indispensables para la instalación de los distintos aparatos de destilación, a instalarse en el yacimiento.

10. Existen vertientes de agua sulfurosa con las que se podrían habilitar un paraje para baños medicinales, instalando al pié del cerro Cacheuta un pequeño hotel, donde afluiría el público durante las estaciones de verano.

11. Como complemento necesario para mayor rendimiento de la zona petrolífera mencionada se hace necesario adquirir la destilería de Luján, la que hoy día se pro-
vee de petróleo de San Rafael
Cacheuta, la que deja importan-
tes utilidades; ésta no trabaja
continuamente por falta de petró-
leo, lo que se debe, en el mayor
de los casos, a los escasos medios
de transportes, con que cuenta
en San Rafael.

Distancia del yacimiento a la vía del Ferrocarril.

El yacimiento se encuentra
unos 7 kilómetros al sur de la vía
del F. C. Trasandino del kilóme-
tro 32 de Mendoza. Por automóvil
se puede ir en una hora y media
desde Mendoza, por caminos re-
lativamente buenos, y en una ho-
ra desde Luján, lo que de hecho
demuestra que las distancias son
insignificantes que de ninguna ma-
nera recargaría el precio del pe-
tróleo o sus derivados para la
venta, y de ahí poder entrar en
competencia ventajosamente con
los productos enviados desde Bue-
nos Aires.

Convendría proveerse de camio-
nes para el transporte del produc-
to desde la mina a la destilería;
con esto se evitaría los gastos de
tambores de hierro, etc.

Utilidad que representa un metro cúbico de petróleo industrializado.

Para no hacer un cálculo
misma, vamos a calcular
destilería trabaje con petró-
to, tal cual sale de los pozos
tilando por medio del "cra-
por ser este procedimiento
mayor conveniencia al trata
tróleos de grandes densidades
les como los de Cacheuta y
Rafael, haciendo la salvedad
que el petróleo de Cacheuta
senta **más ventajosamente**
de San Rafael para ser desti-
en primer lugar destilan todos
productos a menor temperatura,
no contiene agua en emulsión,
teniéndose un porcentaje mayor
en destilados livianos, conside-
dose por lo consiguiente de más
valor.

15 por ciento de nafta, equiva-
len a 150 litros a $ 0.36 el litro,
$ 54.

12 por ciento de Kerosene, equi-
valen a 120 litros a $ 0.30 el litro
$ 36.

20 por ciento de Aceite lubrican-
te, equivalente a 200 litros, a $ 0.6
el litro, $ 120.

45 por ciento de Gas Oil, equi-
valen a 450 litros a $ 0.23 el litro
$ 103.

8 por ciento de Coke, equivale
a 80 litros a $ 0.18 el litro, $ 14.4
Total pesos m|n, $ 327.40.

Si se calcula en la cantidad ele-
vada de $ 120.00 m|n. (1) los gas-
tos de elaboración, combustible,
transporte, etc., la tonelada de
petróleo dejaría una utilidad lí-
quida de $ 207.40 por día o sean
$ 6,222.00 m|n. por mes o $ 7
mil 664.00 al año.

No hay duda que las utilidades
aumentarán al destilarse como
materia prima un gas oil prepara-
do en el yacimiento, como ya se
mencionó.

A medida que adelantaran los
trabajos de explotación, aumenta-
rían también la producción de pe-
tróleo, con la ventaja muy digna
de tenerse en cuenta, que no ha-
**brá que efectuar nuevas perfora-
ciones.**

Calculando una producción de
petróleo entre destilación de es-
quistos, asfaltos, afloramiento, pe-
tróleos de los pozos, en 30 metros
cúbicos y este producto enviado a
la destilería y, considerando tam-
bién el cálculo ya efectuado, de-
**jaría una utilidad líquida por año
de $ m|n. 2.239,920.00 argentinos
(o sean $ 5.000,000.00 chilenos).**

Capital necesario para la industrialización del yacimiento

Instalación de un establecimien-
to para destilar esquistos por me-
dio de hornos rotativos a objeto
de establecer un proceso continuo
con una capacidad de 100 tonela-
das por día, con sus moledoras y
demás accesorios, instalado en el
yacimiento petrolífero de Cacheu-
ta y listo para funcionar, $ m|n
150.000.

Este destilador, como se ha di-
cho anteriormente, se encargará
de producir gas oil y coke, este
último del asfalto y afloramientos
petrolíferos.

Convendría encargar esta insta-
lación a alguna casa de Norte
América, con lo cual se conta-
con una importante economía y

---

(1) Analizados en Chile estos esquistos produjeron un 23 a 30%.

La señora Laura Claro Solar de Ducci, esposa del doctor José Ducci, que galantemente hace de fotógrafo en todas las vistas que se publican; el Cónsul chileno, señor Torres Pinto; don Domingo Larraín, don Elías de Marchena, don Samuel Guzmán, don Alejandro Valdés Riesco, reflejadas sus sombras en los afloramientos o fuentes de petróleo surgente.

Señora Claro Solar de Ducci, Cónsul chileno en Mendoza, Marchena, Alibaud y operarios que están llenando barriles de petróleo de una cantidad de toneladas que estaban vendidas para usos industriales.

Los encargados de controlar el petróleo comprado y la peonada que lo embarrila, reflejados unos y otros en el depósito de petróleo.

Los señores Domingo Larraín, Elías de Marchena, Samuel Guzmán, Alejandro Valdés Riesco y Rafael Domínguez, representante de "El Diario Ilustrado", reflejadas sus sombras en los afloramientos o fuentes de petróleo surgente.

Señores Elías de Marchena, Alberto Alibaud y Rafael Domínguez, quien está sacando petróleo de la fuente, donde se refleja la sombra de los visitantes.

El señor Alibaud, sacando esquitos bituminosos del cerro, mientras el señor Valdés Riesco examina la extensión del mismo cerro.

"Compañía Petrolífera de Cacheuta"

surgente, explotable desde luego, cuyos yacimientos existen al poniente de la ciudad de Mendoza, a 7 kilómetros Trasandino y a 15 horas de Santiago o de Valparaíso, tomando el Ferrocarril Trasandino.

. . . £ 600,000

seguridad de que se tendrían los elementos verdaderos para llegar a un éxito.

Instalación de una destilería en el yacimiento a base de dos calderas usadas horizontales, y sin tubos, con su condensador, bombas, tanques de recepción y demás accesorios; instalada y lista para funcionar. $ m|n 30.000.00.

Para esta instalación existen materiales suficientes en Buenos Aires y Mendoza; (2) tratándose en conjunto de una planta muy sencilla y que puede ser instalada rápidamente, sin necesidad de personal experto.

Dos camiones (3) con un tanque cada uno de 5,000 litros para el transporte del producto, $ m|n. 18,000.00.

Dos perforadoras, con todos sus accesorios, sin entubaciones, una "Standard Ideal Rig" y otra portátil, las que se combinarían para utilizar, indistintamente, las mismas herramientas, puestas en el vapor. $ m|n. 70,000.00.

Gastos de personal para llegar a producir las 30 toneladas diarias, $ m|n. 50,000.00.

Imprevistos de otros gastos, etc., $ m|n. 50,000.00.

En resumen, se necesitan $ m|n. 368,000.00 aproximadamente para producir, con toda seguridad, la cantidad mínima de **30 toneladas de petróleo por día sin efectuar ninguna perforación**.

Conclusiones.

Con lo expuesto, creo muy acertada **la iniciativa de comenzar, de inmediato, la explotación de los yacimientos petrolíferos de Cacheuta en la forma descripta, máxime si se tiene en cuenta que el producido está a la vista.**

Una vez terminada la misión de la perforadora en el pozo "Víctor" y "Guillermo", convendría iniciar una verdadera perforación de explotación en la misma concesión de la Mendocina, seleccionando el lugar más conveniente para la ubicación del pozo, con probabilidades de éxito, a fin de **contar con mucha producción de petróleo.**

Teniendo en cuenta los resultados de las perforaciones petrolíferas efectuadas en la región y los errores cometidos por los que allí trabajaron, puede anticiparse que no es difícil saber con bastante exactitud la ubicación del verdadero yacimiento dentro de la Mendocina.

Por último, creo que, para la adquisición del aparato para la destilación de los esquistos, como de las máquinas perforadoras, convendría que éstos fueran adquiridos directamente por el interesado en Norte-América, por ser ésta la única forma más conveniente, económicamente, y por tener así la seguridad de su rápido envío a ésta.

En la creencia de haber tocado todos los puntos de mayor interés, los que pueden ser ampliados con más detalles a su requerimiento.

G. HILEMAN.

---

(1). Los cálculos posteriores a este informe son inferiores a $ 50.

(2). Más baratos son en Chile estos materiales.

(3). Pueden suprimirse, por existir un "pipe-line" actualmente.

2.o El acta levantada y protocolizada ante el Cónsul chileno de Mendoza, publicada en la página 81 del folleto, es del tenor siguiente:

X. — ACTA LEVANTADA EN LOS POZOS DE CACHEUTA Y PROTOCOLIZADA ANTE NOTARIO PUBLICO

Los infrascritos certificamos, por la presente acta, que el Lunes 14 del corriente visitamos los terrenos de la ex-"Compañía Mendocina de Petróleos", ubicada en la serranía de Cacheuta, a siete kilómetros al Sur de la Estación del kilómetro 32 del Ferrocarril Trasandino, y constatamos los siguientes hechos:

1.o En las inmediaciones de las casas de administración y en diversos puntos más lejanos, observamos yacimientos de esquistos bituminosos, que, por sus espesores y extensiones, representan centenares de miles de metros cúbicos.

2.o En el manto de esquistos, situado inmediatamente al Norte de dichas casas, observamos en numerosísimos puntos de la superficie filtraciones más o menos abundantes de petróleo.

3.o Más al Norte y al Oeste del punto anterior, observamos yacimientos de asfalto. La superficie de este manto debe ser de muchas hectáreas, pues el asfalto aflora en la superficie del terreno en muchos puntos distantes unos de otros en centenares de metros; quebrantado este asfalto con una picota, dejó escurrir a la superficie petróleo, igual al observado en los afloramientos.

4.o Visitando más tarde el campo en que efectuó sondajes la Compañía de nuestra referencia, observamos, en varios de ellos, algunos materiales de perforación, y en torno de los pozos de sondaje, ya barriles, ya excavaciones, llenos de petróleos. En la boca de dos de esos pozos, por el caño central que aflora en la superficie del terreno, y a cuyo nivel llega una columna de agua, surge petróleo, el que es traído a la superficie por los gases, los cuales fueron constatados que eran inflamables y que, a su vez, se presentaban en forma de burbujas.

Con el petróleo contenido en **la laguna de petróleo inmediata a** estos pozos, varios trabajadores llenaban muchos barriles que se nos dijo pertenecían a una partida de **cien toneladas de petróleo vendido a un establecimiento industrial de Villavicencio.**

5.o En el pozo situado en la extremidad Sur del local de la Administración, llamado **"VICTOR"**, cuyos caños se elevan más de dos metros sobre el nivel del suelo, y, contiguo a éste, vimos un gran estanque de hierro y dos pozos o zanjas profundas labradas en el terreno, como recipientes o estanques naturales, cuyo volumen puede estimarse en conjunto en **600 metros cúbicos.**

Tanto el estanque de hierro como uno de dichos pozos, estaban **casi totalmente llenos con petróleo**, cuya cubicación estimamos de un peso superior a 200 toneladas.

Durante la inspección que hicimos se tomó varias fotografías de la región, de los pozos y de las personas que concurrieron; asimismo se tomaron muestras de las distintas sustancias mencionadas.

Sabemos que el **petróleo que se extrae**, de los referidos pozos, se usa con éxito en establecimientos industriales de Mendoza y se destila en la Destilería de Luján.

Nos acompañó en esta visita el señor Guillermo Hileman, Director de la División de Minas del Gobierno de la Provincia, quien no firma la presente acta por estimarlo innecesario, habiendo ya emitido elogiosos informes técnicos, oficial y particularmente, sobre esta concesión.

Mendoza, 16 de Marzo de 1921.

(Firmados): **Samuel Guzmán.— Fernando Domínguez C. — Alejandro Valdés Riesco. — Domingo Larraín T. — Rafael Domínguez E. — Dr. José Ducci K. — Alberto Alibaud. — E. Marchena.**

3.o El resumen de los informes de esta negociación, publicado en la página 125 del folleto, es del tenor siguiente:

XVI.—NEGOCIACION DE CACHEUTA A BASE DE PETROLEO SURGENTE Y EXPLOTABLE INMEDIATAMENTE, A MEDIO DIA DE CAMINO DE SANTIAGO Y VALPARAISO.

Expuestos los antecedentes anteriores, en que ninguna afirmación de la **bondad y magnitud del negocio** ha quedado sin comprobación técnica y mercantil, creemos indispensable puntualizar que este folleto, titulado: **"Negociación de Cacheuta a base de petróleo surgente y explotable inmediatamente"**, responde a los siguientes informes, acabados de evacuar y reproducidos, a continuación, en sus partes sustanciales:

a) El informe del geólogo, señor Emilio Swierczewski, evacuado el **15 de Diciembre pasado**, dice en la pág. 23 **"Comparando este negocio con las actuales empresas petrolíferas en terrenos vírgenes, podemos asegurar que este negocio nos parece incomparablemente mejor**, porque, al mismo tiempo de indicar horizontes petrolíferos claros, en la misma zona, señala las experiencias de los antecesores, y me consta personalmente y por personas dignas de fe, las faltas cometidas en la organización, en la dirección y explotación de los trabajos que allí se realizaron sin control técnico."

b) El informe del ingeniero don Guillermo Hileman, Director General de la División de Geología, Minas y Petróleo de Mendoza, evacuado el 11 de Enero de este año y citado, por error, como de 11 de Enero del año pasado, cuando en verdad lo es de 11 de Enero de 1921, citado en la pág. 29 de este folleto, dice:

..."A medida que adelantarán los trabajos de explotación, aumentaría también la explotación de petróleo, con la ventaja muy digna de tomarse en cuenta, que **no habrá que efectuar nuevas perforaciones.** Calculando una producción diaria de petróleo entre destilación de esquistos, asfaltos, afloramientos, petróleos de los pozos, en **30 metros cúbicos y este producto enviado a la Destilería** y, considerando también el cálculo ya efectuado, **dejaría una utilidad líquida por un año de $ 2.239,920 argentinos (o sean más de $ 5.000,000 chilenos.**"

Más adelante, en la pág. 31 de este mismo informe, que prevee **dividendos inmediatos**, dice: "En resumen, se necesitan $ 368,000 aproximadamente para producir, **con toda seguridad**, la cantidad **mínima de 30 toneladas de petróleo por día** sin efectuar ninguna perforación..."

c) El acta levantada y reproducida en la página 33, en los mismos pozos en Cacheuta, por el Ministro Plenipotenciario de Chile en México, don Enrique Bermúdez, don Ernesto Bianchi Tupper, el geólogo don Guillermo Hileman y don Ernesto King, el 6 de Enero pasado, **constata la existencia de petróleo surgente, esquistos bituminoso, brea**, etc.

d) La segunda acta levantada en los mismos pozos de Cacheuta por el Cónsul de Chile en Mendoza y los señores Hileman, Solari, Rossetti y Marchena el 7 de Febrero de este año y reproducida en la página 71 corrobora: "1.o Que existen en la ex-Mendocina pozos entubados con cañerías de acero de 6 a 14 pulgadas; 2.o Que esta concesión de 19,255 hectáreas y 4.000 metros, con **petróleo surgente**, está eximida de canon minero; 3.o Que actualmente el geólogo inglés Mr. Williams Weeks estudia todo este campo con atención e interés y 4.o Que las fotografías del lago o depósito de petróleo en que se refleja la sombra de los visitantes, indican que hay petróleo para ser explotado."

e) El informe del geólogo Mr. Weeks, citado en la página 73 certifica: "que puede cablegrafiar **que definitivamente he encontrado petrolífera la propiedad...**" y así la cablegrafió, como ha quedado probado en la página 73.

f) La tercera acta levantada en los pozos de Cacheuta está ya copiada en el N.o 3.o.

g) El informe del geólogo Swierczefski sobre el uso del gas de petróleo en la ciudad de Mendoza y pueblos circunvecinos, evacuado el 20 de Marzo y citado en la página 97 agrega **una nueva fuente de rentabilidad inmediata** para la empresa proyectada.

b) BASES DE LA NEGOCIACION DE CACHEUTA

Comprobados los hechos anteriores, esta negociación se haría hoy día sobre estas bases generales.

A) Sobre 19,255 hectáreas 4.000 metros de propiedad petrolífera, constituía y eximidas sus patentes **a perpetuidad**, considerándose la existencia de esta sociedad anónima por el término **de cincuenta años**, o sea que en este tiempo se ahorraría en **patentes mineras**, con capital e intereses amortizados, más de seis millones de nacionales argentinos, es decir, más **de quince millones de pesos chilenos**, los que no se pagarían por una **ley de excepción**, que darían a estos yacimientos en condiciones de **único privilegio gubernativo** para lo presente y para lo futuro en la República Argentina, o, mejor dicho, con **su capital inicial pagado totalmente** a título de exención de contribución minera.

B) Sobre la Estancia de Cacheuta, o sea el suelo propio de **16.550 hectáreas de cuperficie**, susceptibles de ser regadas con las mismas aguas resultantes de las perforaciones.

C) Sobre las casas de administración, bodegas, maquinarias, tuberías, herramientas, maestranzas, enseres y materiales en general ahí existentes.

D) Sobre la Fábrica de Gas de Mendoza, con edificios, casas de habitación, de administración, enseres y terreno propio de 11,000 metros, o sea, una manzana de propiedad, ubicada en la misma ciudad de Mendoza; fábrica que puede adaptarse, desde luego, para refinar el petróleo de Cacheuta, que actualmente se pierde en la forma que indican las fotografías que al final se incluyen.

E) Sobre el Inventario de la instalación anterior y 35 kilómetros de cañerías matrices avaluadas en un millón doscientos mil nacionales argentinos.

c) **Financiación del negocio.** — Este negocio se llamará **"Compañía Petrolífera de Cacheuta,** Sociedad Anónima", con un capital de £ 600,000, con el cual se pagarían los yacimientos, instalaciones, casas de administración, bodegas, enseres. Estancia de Cacheuta, Fábrica de Gas de Mendoza, edificios, anexos, etc.

De este capital, deben darse por colocadas, desde luego, 468 mil 200 libras esterlinas que corresponden al pago de los yacimientos petrolíferos, estancias, edificios, enseres, etc., cuanto los dueños o acreedores de estos bienes prefieren, en su casi totalidad, recibir acciones al dinero.

Del capital anterior, £ 110,000 hemos calificado, como capital de explotación, suficiente, por cuanto los edificios, bodegas, casas de operarios, motores, etc., están en el terreno juntamente con los pozos entubados que habrá, por ahora, sólo que **cucharear, bombear, o trabajar a tajo abierto**, como indica el gólogo Mr. Weeks, sin perjuicio de iniciar nuevos sondajes en otros horizontes petrolíferos, para lo cual son suficientes las ciento diez mil libras, cualesquiera que sean las eventualidades que se presenten en la marcha del negocio, desarrollado de cerca para una **explotación inmediata** por el geólogo don Guillermo Hileman, como se ha manifestado en el informe respectivo.

Ahora habría que agregar que hay proposiciones para comprarnos el **petróleo bruto** que sale surgente y se pierde actualmente; pero no es oportuno tratar de esta materia, al entregarse al público este nuevo negocio, de suyo interesante y patriótico a la vez.

Cuando se hayan aprobado los Estatutos por el Gobierno, será llegado el momento de preocuparse si es o no conveniente vender esta producción o refinarla, para sacar mejor provecho.

Por eso, es **innecesario** referirse al hecho comprobado de que esta Empresa surge en el mercado en condiciones de poder, desde luego, **repartir utilidades o percibirlas.**

Empero, no nos toca en este prospecto señalar rumbos. Es el Directorio el que tiene la última palabra en la marcha de esta negociación, y los accionistas y el público pueden estar satisfechos de la **elección** que se ha hecho en los señores

4.o El convenio sobre la preferencia de vender la negociación que se forma, a la Sociedad inglesa "Prudential Land Society Limited", deriva de una propuesta de esta Sociedad inglesa para comprar los yacimientos petrolíferos de Cacheuta y otros terrenos adyacentes, a virtud de cuyos contratos la "Compañía Petrolífera de Cacheuta" que hoy se forma, adquiere una **situación especial** de transferir las acciones de esta Compañía, garantizándose esta operación en condiciones de privilegio de un considerable sobreprecio, cuyos contratos están a disposición del público.

5.o Las fotografías que ilustran esta página demuestran que se trata de una región de explotación inmediata.

Los señores Larraín, Marchena, Cónsul de Chile en Mendoza, señora Claro Solar de Ducci, Guzmán y Domínguez mirando el petróleo que recoge el señor Valdés Riesco.

Los señores Domínguez Echenique, Cónsul de Chile en Mendoza y Valdés Riesco viendo el esfuerzo que hace el señor Marchena al sacar petróleo del pozo Guillermo.

La señora Claro Solar de Ducci y los señores Cónsul de Chile en Mendoza, Larraín, Alibaud, Marchena, Guzmán e Hileman, viendo sacar petróleo de un afloramiento al señor Fernando Domínguez.

El señor Alibaud, sacando esquitos bituminosos de un cerro y el señor Valdés Riesco a su lado.

Los señores Cónsul de Chile, Alibaud, Valdés Riesco, Guzmán y Domínguez Echenique, viendo cucharear el petróleo vendido para usos industriales, que está embarrilando la peonada de los compradores.

Los señores Alibaud, Larraín, Marchena, Guzmán y Domínguez Echenique, representante de "El Diario Ilustrado", viendo sacar petróleo de un afloramiento al señor Domínguez Cerda y retratados todos en dicho afloramiento de petróleo surgente.

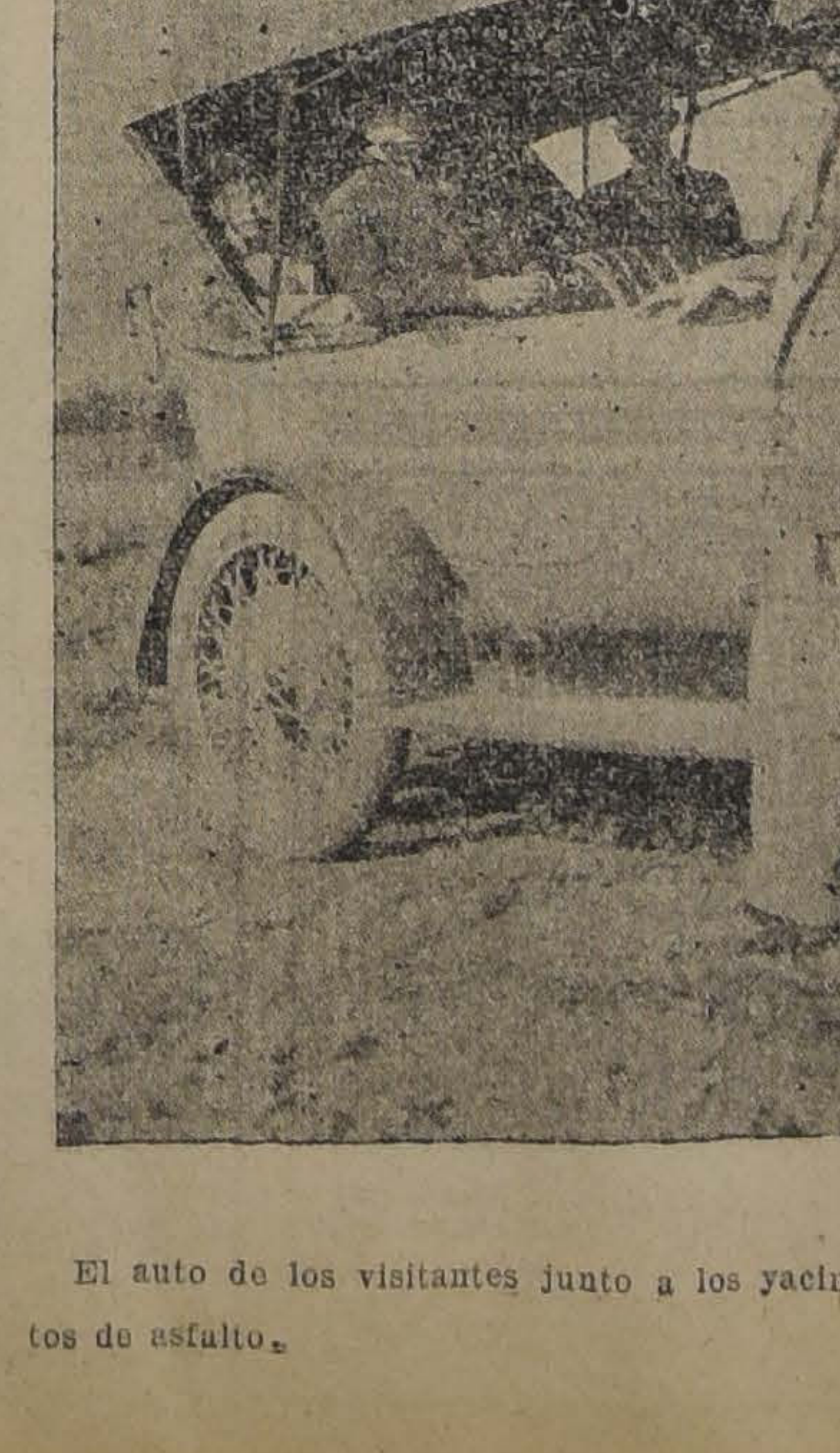

El auto de los visitantes junto a los yacimientos de asfalto.

La señora Claro Solar de Ducci y los señores Marchena, Alibaud y Mr. Williams Weeks, geólogo inglés, que estudia la región de Cacheuta por cuenta de una sociedad inglesa, retratados en un lago o depósito de petróleo.

INFORMACIONES DEL EXTERIOR

Servicios de nuestros corresponsales especiales, vías Eastern y All America Cables, Inc., de "The Associated Press", vía All America Cables Inc. y de la Agencia Havas

AYER A MEDIA NOCHE TERMINARON LAS SESIONES DEL CONSEJO SUPREMO INTERALIADO REUNIDO EN LONDRES

LA COMISION DE REPARACIONES ENTREGARÁ HOY LAS DECISIONES ACORDADAS A LA COMISION ALEMANA EN PARIS:

EL CANCILLER VON FEHRENBACH ENTREGA AL PRESIDENTE EBERT LA RENUNCIA COLECTIVA DEL GABINETE ALEMAN

AUMENTA LA REBELION POLACA EN LA ALTA SILESIA

El Embajador de Alemania en Londres entrega a los aliados una protesta de su Gobierno por los disturbios de la Alta Silesia

Se teme que estos sucesos provoquen fricciones molestas entre los oficiales franceses y británicos en esa región

TEXTO DE LA INVITACION ALIADA A LOS ESTADOS UNIDOS

LONDRES 4. — El Consejo Supremo adoptó la siguiente forma de invitación que se dirigirá al Gobierno norte-americano por telégrafo:

"El Embajador de Gran Bretaña en Washington, encargado a nombre de las potencias aliadas de expresar al Gobierno de los Estados Unidos su sentimiento de que el arreglo de las dificultades en las cuales se encuentra el mundo, sería facilitado con la cooperación de los Estados Unidos, lo invita para hacerse representar nuevamente en las conferencias de embajadores y ante la Comisión de Reparaciones.

"El hecho de que Norte América se haya puesto al corriente de las deliberaciones aliadas y asociadas permite creer que sus actos facilitarían el restablecimiento de la situación normal en el mundo. Cada uno de los embajadores de las potencias aliadas expondrá al Departamento de Estado norteamericano la opinión de su respectivo Gobierno acerca de la situación de Europa y en general del mundo".

GRAN BRETAÑA

NO SE HA RECIBIDO NUEVAS PROPOSICIONES ALEMANAS

acerca de las reparaciones

LONDRES 4. — El Ministro francés de las Regiones Liberadas, M. Loucheur, desmintió las informaciones de que se haya recibido, desde Berlín, nuevas proposiciones referentes a las reparaciones.

LOS MIEMBROS DE LA COMISION DE REPARACIONES LLEGAN A LONDRES

LONDRES 4. — Los miembros de la Comisión de Reparaciones llegaron esta mañana a esta capital, procedentes de París, y acompañados de un personal de 50 personas, que trae una gran cantidad de documentos y comprobantes.

La Comisión se reunió con los expertos financieros de los diversos Gobiernos aliados y examinó los planes referentes a la forma en que Alemania pagará las reparaciones y emitirá bonos.

La Comisión conferenció con los miembros del Consejo Supremo a las tres de la tarde.

El mariscal Foch y el almirante Grasset, con sus estados mayores militar y naval, partieron esta mañana con destino a París.

UNA PROCLAMA DEL PRESIDENTE DE VALERA

DUBLIN, 4.— El Presidente de la República irlandesa, señor De Valera, ha lanzado una proclama pidiendo a los irlandeses un nuevo mandato en favor de la independencia.

UNA COLISION ENTRE LOS CIVILES Y LAS TROPAS

DUBLIN, 4.— Se informa que en una colisión de las tropas que se produjo con los civiles en el condado de Limerick, colisión que duró por espacio de cinco horas, hubo seis civiles muertos y catorce heridos.

NO HAY NUEVAS PROPOSICIONES ALEMANAS

LONDRES, 4.— Ni la Comisión de Reparaciones ni las oficinas del Ministerio de Relaciones Exteriores, ni los Círculos del Consejo Supremo tienen la menor noticia de que Alemania haya enviado nuevas proposiciones según anuncian varios rumores al parecer infundados.

SE DESMIENTE LA NOTICIA DE HABERSE FORMULADO NUEVAS OFERTAS POR ALEMANIA

LONDRES, 4.— Esta mañana han llegado M. Dubois, Presidente de la Comisión de Reparaciones y los representantes de Inglaterra Mr. Bardbury, de Italia señor Salvaggoraggi, y de Bélgica M. Delacroix.

Poco después de la llegada de M. Dubois, éste celebró una conferencia con M. Briand, la que se prolongó por más de media hora.

M. Dubois conversó también con M. Loucheur.

Por su parte los delegados de Italia conversaron con los jefes de su delegación y lo mismo hicieron los delegados de Bélgica.

Interrogado M. Dubois, respecto de la noticia publicada por "The Times" de que se habían formulado nuevas ofertas por parte de Alemania, tanto éste como Mr. Breadbury declararon categóricamente que no tenían ningún conocimiento al respecto.

Por su parte M. Briand y M. Loucheur, desmintieron formalmente dicha información y el mismo desmentido ha hecho el "Foreign Office" y los círculos italianos y belgas.

El Consejo Supremo sesionará nuevamente a las tres de la tarde.

UNA VISITA DEL EMBAJADOR ALEMAN AL FOREIGN OFFICE

LONDRES 4. — Mientras continuaban las sesiones del Consejo Supremo, herr Stahamer, Embajador de Alemania en Londres, se dirigía al Ministerio de Relaciones Exteriores, en donde fué recibido pr Mr. Vansittart en ausencia de Lord Curzon, que se encontraba en esos momentos presente en la reunión del Consejo Supremo.

Se asegura que herr Stahamer dió a conocer como probable la renuncia de von Simons y de von Fehrenbach.

Interrogado herr Stahamer acerca de la noticia dada por "The Times" de que Alemania había formulado nuevas proposiciones, aseguró que ello era completamente inexacto.

REGRESA A FRANCIA EL MARISCAL FOCH

LONDRES 4. — A las 11 de la mañana de hoy salieron en viaje de regreso a París el mariscal Foch y el general Weygand.

EL CONSEJO SUPREMO TERMINA LA REDACCION DEL ULTIMATUM A ALEMANIA

LONDRES, 4.— El Consejo Supremo Interaliado, en su última sesión que termina a la medianoche, ha finalizado su labor redactando el ultimátum que será entregado esta misma noche al Embajador alemán en Londres, St. Hamer, por el premier Mr. Lloyd George.

El Consejo firmará mañana por la mañana las decisiones de la Comisión de Reparaciones, las que serán entregadas en la tarde a la comisión alemana, en París.

Mr. Lloyd George hará una exposición al respecto, en la Cámara de los Comunes, mañana Jueves.

LAS ULTIMAS ACTIVIDADES DEL CONSEJO SUPREMO

LONDRES, 4.— La sesión del Consejo Supremo terminó a media noche de hoy Miércoles con un acuerdo completo de las cuestiones sometidas a su deliberación.

Las firmas del protocolo serán cambiadas en una reunión que se verificará mañana Jueves a las nueve de la mañana.

Las distintas delegaciones abandonaron a Londres a las 11 horas.

El protocolo final de la conferencia ha quedado redactado en la noche y será firmado oficialmente mañana después que haya sido impreso en francés e inglés.

La notificación al gobierno alemán por la comisión de reparapago se hará después del regreso de sus miembros a París.

ALEMANIA PROTESTA ANTE LOS ALIADOS

DE LA INSURRECCION POLACA EN LA ALTA SILESIA

LONDRES, 4.—El Embajador alemán en esta capital, St. Hamer, entregó anoche al Ministerio de Relaciones Exteriores una protesta contra el golpe dado por los polacos en la Alta Silesia, el que, a su juicio, está concertado con el objeto de apoderarse por la fuerza de la provincia. El Embajador declinó toda responsabilidad por la situación provocada, así como por sus consecuencias.

La protesta ha sido comunicada igualmente a las demás potencias aliadas.

En la nota alemana se expone que los polacos, por intermedio de agentes irresponsables, han engendrado la huelga en toda la región minera de la Alta Silesia, aterrorizando y dando muerte a los obreros, impidiéndoles, además, llevar a cabo sus labores mientras que partidas de rebeldes polacos, armados, cubren el territorio hasta más allá de Ratisbor.

Asegura que la destrucción organizada de los puentes y vías férreas demuestra que el plan de la insurrección polaca había sido arreglado de antemano y agrega que la comisión interaliada reconoce que la población alemana no ha provocado esos disturbios.

COMENTARIOS DE LA PRENSA INGLESA

sobre las resoluciones del Consejo Supremo

LONDRES, 4.—Apesar de los preparativos militares hechos por Francia, la prensa inglesa no considera la ocupación de la cuenca del Ruhr como definitivamente decidida y créese sería posible evitarla si Alemania aceptara las condiciones del ultimatum o si los Estados Unidos actuaran como mediador.

"The Daily Chronicle", diario que se considera como órgano de Mr. Lloyd George, dice que es probable que Alemania acepte el ultimatum como resultado de la presión de los grandes industriales que no desean verse colocados bajo el control de los gobiernos extranjeros.

Agrega este diario que los aliados decidieron contar el plazo desde la entrega del ultimatum, que se hará hoy o mañana hasta doce días después. Advierte al mismo tiempo que Alemania debe aceptar el ultimatum, pues de otra manera apoyaría el avance francés, bloqueando los puertos alemanes.

"The Daily Express" hace notar los grandes gastos que originaría la ocupación y los peligros que entrañaría.

"The Daily News" opina que la invasión militar propuesta por Francia es la peor solución imaginable y espera que los Estados Unidos volverán a hacerse representar en la Comisión de Reparaciones.

FRANCIA

UNA ADVERTENCIA DEL GOBIERNO FRANCES

AL DE POLONIA

PARIS 4. — El Gobierno francés ha hecho ver, en forma enérgica, al Gobierno de Varsovia, las graves consecuencias que, para los intereses polacos, pueden resultar de la sublevación polaca en la Alta Silesia.

MEJORA DEL FRANCO Y DEL CREDITO FRANCES

PARIS 4. — La prensa comenta la mejora rápida y seria del franco.

Hace notar que desde que Francia reclama en forma enérgica la deuda de Alemania, los círculos financieros cuentan con que, merced al próximo arreglo, se beneficiará el crédito francés en atención a que el franco es muy codiciado por ingleses y americanos.

En esto se quiere ver el testimonio de la confianza que despierta el crédito de Francia en el exterior, y la facilidad de la restauración así como la feliz solución de la crisis actual.

EL CENTENARIO DE LA MUERTE DE NAPOLEON

LA CEREMONIA RELIGIOSA EN NOTRE DAME

PARIS, 4.— En la ceremonia religiosa que se celebró en la tarde de hoy, con motivo de la conmemoración del Centenario de la muerte de Napoleón, se cantó la famosa Misa de Réquiem de Berliotz.

La impresión causada por la solemnidad del oficio culminó cuando, desde las cuatro esquinas del crucero, se oyeron los marciales sonidos de las cornetas de la guardia republicana, acompañados de los redobles de tambores.

La iglesia había sido sencillamente decorada con banderas francesas y con los colores de Santa Juana de Arco.

La gloria de las batallas de Austerlitz, Marengo y Jena, fué recordada por el padre Henocque, capellán del tercer regimiento de infantería, que obtuvo once citaciones en la orden del día del ejército, durante la última guerra.

MADAME CURIE SE DIRIJE A AMERICA

PARIS, 4.— Madame Curie se dirigió a Cherburgo para embarcarse para América.

EL CENTENARIO DE LA MUERTE DE NAPOLEON

PARIS, 4.— Las fiestas del centenario de la muerte de Napoleón comenzaron hoy con un servicio religioso muy solemne realizado en la iglesia de Notre Dame, bajo la presidencia del Cardenal Dubois.

A este acto asistieron numerosas personalidades, un representante de M. Millerand, Ministros de Estado, numerosos parlamentarios, el cuerpo diplomático y miembros de la Academia, como también el príncipe Rolando Bonaparte.

SOBRE LA SITUACION DE VON SIMONS Y DE VON FEHREMBACH EN EL MINISTERIO

PARIS, 4.— Un despacho de Berlín dice que el "Tagelische Rundchau", comentando la situación ministerial declara que la nota de los Estados Unidos hace imposible la permanencia de von Simons y de von Fehrembach en el Ministerio, pues al rechazar los Estados Unidos el apoyo que se le solicitaba cierra a estos Ministros la puerta para nuevas negociaciones.

Este mismo diario estima que los partidos burgueses deben conservar el poder, pero que se hace necesario que los nuevos hombres que los reemplacen sepan preservar a Alemania de las cargas pesadísimas que se le quieren imponer.

POLONIA

EL MOVIMIENTO INSURRECCIONAL EN LA ALTA SILESIA

VARSOVIA 4. — Se anuncia que el movimiento insurreccional en la Alta Silesia, que comenzó el Lunes, se extendió ayer a los distritos de Beuthen, Pless, Rybnik y Marnovitz.

Según anuncian los diarios, organizaciones de combatientes civiles ocuparon a Kattowitz y otras ciudades, después de sostener encuentros, en que se emplearon ametralladoras, con los alemanes, pero finalmente las tropas francesas dominaron la situación.

LLAMADO DE UN COMISIONADO DEL PLEBISCITO EN LA ALTA SILESIA

VARSOVIA 4. — El señor Korfanty, comisionado polaco del plebiscito en la Alta Silesia, ha sido llamado a esta capital por haberse atribuído poderes que no se le habían conferido.

EXTENSION DE LOS DESORDENES EN LA ALTA SILESIA

PARIS 4.—Informaciones oficiales hacen saber que los desórdenes de la Alta Silesia se extienden en las secciones rurales de Pless, Lublinitz y Rosenberg.

ALEMANIA

REUNIONES DEL GABINETE

PARA ESTUDIAR LAS RESOLUCIONES DE LONDRES

BERLIN 4. — El Gabinete alemán se reunió esta mañana con el objeto de discutir los resultados de la reunión del Consejo Supremo Interaliado, verificada en Londres.

El Ministerio se reunió ayer, pero mantuvo en suspenso su acción con respecto del problema de las reparaciones.

El tiempo que el Gabinete Fehrenbach continuará en funciones depende, según se cree, de la naturaleza del ultimatum que los aliados envíen a Berlín y de la actitud que asuma el Reichstag.

La discusión parlamentaria del Gabinete no se esclareció ayer en la tarde, debido a que el Canciller solicitó del Reichstag que postergara la discusión de las cuestiones de la Alta Silesia y de las reparaciones hasta que el Ministerio esté preparado para contestar.

SE ESPERA LA RENUNCIA DE VON SIMONS

BERLIN 4. — El Gabinete alemán se reunió después de haber recibido la contestación de los Estados Unidos a la nota enviada por el Gobierno.

El tenor de la nota norteamericana permite presagiar la renuncia de von Simons de la cartera de Relaciones del Gabinete alemán.

LA INVASION POLACA DE LA ALTA SILESIA

NUEVA YORK 4. — Un despacho de "The Associated Press", procedente de Oppeln dice que una información de la Comisión Interaliada da cuenta de que fuerzas polacas que se estiman en 20 mil hombres ocuparon toda la alta Silesia con excepción de algunas grandes ciudades.

Las tropas se han dirigido a norte.

LOS POLACOS HABRIAN OCUPADO LA MAYORIA DE LOS DISTRITOS DE PLESS Y RYBNICK

LONDRES 4. — La Agencia Reuter informa que la insurrección polaca de la Alta Silesia comenzó el día 2 habiendo capturado los polacos la mayoría de los distritos de Pless y Rybnick.

Las tropas aliadas volvie ocupar a Tarnowitz.

Los franceses combaten contra los insurrectos en witz.

LA REPRESION ALIADA EN ALTA SILESIA

BERLIN, 4.— La Agencia anuncia que las tropas ocuparon a Huidemburg.

IMPRESION CAUSADA GOBIERNO

POR LA RESPUESTA AMERICANA

BERLIN, 4.—Si bien el no estará preparado para gativa contenida en la del Departamento de Estado teamericano a von Simons el Ministro de Relaciones riores como los demás del Gabinete esperaban que cha nota sería más indicar la interpretación norteamericanos dan a ciones claras y definidas" te que la comunicación Hughes deja a los miembros Gabinete en el mismo confusión en que se respecto.

El Gabinete dedicó ras de ayer a la extra-oficial de la teamericana y de las nes que se recibían Conferencia de Londres.

Un funcionario ha más tarde, si bien en tra-oficial, que la respuesta dejado al Gabinete te a oscuras por cuanto ca en qué forma las siciones son inadecuadas trasmisión a los aliados.

RENUNCIA DEL GABINETE

BERLIN, 4.—Como resultado de la situación producida por la respuesta del Secretario de Estado Mr. Hughes a la petición de von Simons, el Gabinete resolvió anoche por unanimidad, renunciar.

Esta decisión fué comunicada por el canciller von Fehrenbach al Presidente Ebert, quién solicitó de los Ministros que continuaran despachando los asuntos corrientes.

LA SUBLEVACION POLACA

EN LA ALTA SILESIA

BERLIN 4.—Según informaciones de carácter semi-oficial, todas las grande. ciudades de la región industrial de la Alta Silesia están rodeadas por los insurgentes polacos, mientras que un suburbio de Gleiwitz y Kle

PINTURA INGLESA
"Caballo Alado"
ACEITE DE LINAZA
"ZORRO"
Ofrece la Mercería y Papelería El Sol de
Manuel Fernandez
PUENTE 696 Esquina ROSAS

Llegó el Carburador "SOLEX"
ESPECIAL PARA FORD

El primero en el concurso europeo de consumo de 1921. El "SOLEX" es un carburador sencillo, económico y seguro: La Caja de Ahorros de la bencina!!

CONSUMO MAXIMO ASEGURADO: 11 LITROS POR 100 KILOMETROS

Unicos Agentes: SIMON Hnos.
BANDERA ES. STO. DOMINGO

Se coloca también instantáneamente y sin recargo en:
Garage "Chandler" de Viau & Lafosse, San Martín N.o 877.
Garage "Wuiton" de Mario Chassignolle, García Reyes N.o 37, Santiago.

Radiadores a Gas

Antes de comprar el que usted necesita, consúltenos por los MEJORES RADIADORES INGLESES que usted puede encontrar.

IMPORTADORES DEPARTAMENTO SANITARIO DE
MORRISON & Co.
AHUMADA 6-77 :-: :-: SANTIAGO

CASIMIRES INGLESES
Calidades muy superiores, negros, azules y fantasías,
Metro: 35 pesos
Bandera 702, esq. Rosas, antiguo edificio de las Monjas Capuchinas
TRUEBA, VILLA y Cía.
M-31

CUANDO DESPUES DE COMER SE SIENTE MALESTAR, SE SUFRA DE EXTREÑIMIENTO, CUANDO LA COMIDA SE REPITA!
SECRETOGEN
ELIXIR-PARA DISPEPCIA Y ESTÓMAGO
TABLETAS-PARA INDIGESTIONES
EVITA LAS INDIGESTIONES
AYUDA LA DIGESTION
IMPIDE EL EXTREÑIMIENTO
AUMENTA EL APETITO

Locomóviles Industriales "Wolf"
DE VAPOR RECALENTADO

Máquinas de vapor con escape libre y contrapresión. Máquinas tandem y compound con condensación, para todos los ramos de la industria Motores desde 15 a 800 caballos de fuerza. Aprovechamiento económico del calor total.

SAAVEDRA, BENARD y Cía.
M-1

LOTERIA
En la 1.a página de "La Nación" va todos los días el aviso de
E. TURRI

Fonolas Pathé
con aguja de záfiro de duración eterna.
Garantizado su uso por 10 años
OLOPHONE
Grandes Facilidades de pagos sin recargo de precios ENTREGA DEL MUEBLE A LA PRIMERA CUOTA
el nuevo fonografo a dos brazos de PATHÉ Frères.
PARIS
representante exclusivo
SIMON H.nos
CASILLA 29
Esq. St.o Domingo y Bandera, SANTIAGO de CHILE

Pathé
OLOPHONE

REUMATISMO
AMARGO INDIANO
DEPURATIVO DE LA SANGRE

Tratamiento seguro del REUMATISMO, Gota, Ciática, Tik doloroso de la cara, dolores de los huesos, Arterio Esclerosis, enfermedades venéreas, Hidropesía, orina escasa, Asma bronquial, Pleuritis y todas las enfermedades crónicas del pecho y del pulmón.

Exceso de gordura (obesidad), Coto, Escrófula, Infarto ganglionar, picazón del cutis.

Enfermedades hereditarias dependientes de impurezas de la sangre.

INDISPENSABLE PARA COMPLETAR EL TRATAMIENTO DE LA SIFILIS

El "Amargo Indiano" es preparación original del

Laboratorio del Sthenogen

Que es la mejor garantía de su eficacia.

Se vende en las Boticas surtidas.
NICOLAS GALASSO COLAVOLPE
Chacabuco 64 :-: Santiago

tadt han sido tomados y ocupados por los rebeldes.

Diferentes lugares, en el distrito de Orsenberg han sido ocupados en la misma forma.

La bandera polaca sobre la Municipalidad de Rybnik pero los italianos han expulsado a los rebeldes de Plesc, arrestando a buen número de sus jefes.

Los insurgentes controlan toda la orilla derecha del Oder en la región de Ratisbor, pero las autoridades han vuelto a apoderarse de Myslowitz.

DIFICIL SITUACION CREADA ENTRE LOS OFICIALES

FRANCESES E INGLESES POR LA INSURRECCION POLACA EN LA ALTA SILESIA

OPPELN, 4.—Se informa que los alemanes se están concentrando en Rosenberg, ya sea para defenderse o para llevar a cabo un contra movimiento contra los rebeldes polacos que ahora han invadido toda la Alta Silesia.

El representante británico estima que, ahora, es muy posible que se produzcan serios encuentros.

Los franceses tienen esperanza de restablecer el Gobierno y declaran que los invasores serán expulsados, si bien hacen notar que esta es una tarea difícil debido a las simpatías demostradas por los campesinos hacia los polacos, quienes no parecen temer la oposición de los franceses.

Los alemanes acusan abiertamente y en forma amarga de mala fe a los franceses.

Aparentemente se ha producido una fricción entre los oficiales británicos y los franceses, pues los primeros amenazan renunciar en masa si los franceses no expulsan a los polacos y restablecen el orden.

SE CREE QUE EL ULTIMATUM ALIADO SERA RECHAZADO

BERLIN, 4.—Se informa de fuente autorizada de que el Gobierno rechazará probablemente el ultimatum de los aliados.

LA INSURRECCION POLACA EN LA ALTA SILESIA

NUEVA YORK, 4.—Un despacho de "The Associated Press", procedente de Berlín, dice que las ciudades de la Alta Silesia están rodeadas por las tropas polacas.

Las fuerzas italianas en Gross Strehelitz, en la Silesia, abrieron fuego de artillería contra los polacos que intentaban apoderarse de la ciudad.

Los polacos respondieron con la artillería de campaña.

AUSTRIA

EL FIN DEL PROCESO INICIADO CONTRA LOS MIEMBROS DE LA "LEGION DE LA MUERTE"

VIENA 4. — El proceso iniciado contra ciento treinta y nueve oficiales del antiguo ejército, pertenecientes a la "Legión de la Muerte", y que habían sido acusados de conspirar contra el Estado, terminó en forma ridícula, por cuanto la Corte desestimó todas las acusaciones, con excepción de nueve.

Los nueve oficiales reconocidos culpables fueron condenados a quince días de prisión, pero las sentencias fueron suspendidas.

LA ACEPTACION DEL PLAN FINANCIERO DE LA LIGA DE LAS NACIONES

VIENA, 4.—El Gobierno ha aceptado el plan financiero de la Liga de las Naciones, para reformar las condiciones internas del Austria, siempre que, para ello cuente con el apoyo de los otros dos partidos.

Los leaders del partido pangermanista han aceptado el plan con la reserva de que la concesión de créditos extranjeros debe de las reformas internas, pero los socialistas demócratas aun no han definido su posición.

La "Arbeiter Zeitung" pronostica que los socialistas demócratas se negarán a aceptar enteramente el proyecto e insistirán en que una mayor parte de las propuestas contribuciones sea aplicada al capital.

El Gobierno ha solicitado de la Comisión de la Liga de las Naciones que espera hasta pasado mañana la respuesta.

ESPECIFICO
BENGURIA
Aumento las pestañas
MONEDA N.o 875

GRECIA

IMPRESION QUE CAUSAN LOS CONFLICTOS CON LOS ALBANESES

ATENAS, 4.— Los diarios dicen que la opinión pública se encuentra impresionada con los conflictos suscitados en Koiritza, Jamina y Daltazzi y agregan que se llamará la atención de los aliados sobre la actitud de los albaneses.

Los diarios informan que la noticia del viaje del premier Gounaris a Londres para negociar la abdicación del Rey Constantino es infundada.

TURQUIA

LOS NACIONALISTAS RECHAZAN EL APOYO DE OMAR FAROUK

CONSTANTINOPLA, 4.—Omar Farouk, hijo del heredero presuntivo del trono de Turquía, cuya ayuda fué rechazada por los nacionalistas por cuanto estos últimos no desean entablar relaciones con la familia real, se dirige a Italia a unirse con el princi pe Osman Fouad sobrino del Sultán.

LA NEUTRALIDAD DE LOS ESTRECHOS

Una notificación a los Gobiernos de Grecia y Turquía

CONSTANTINOPLA, 4—El Alto Comisario aliado ha notificado a los griegos y a la Sublime Puerta que deben observar la neutralidad de los estrechos de Constantinopla, notificando además a los griegos de que no deben intentar ejercer forma alguna de control sobre los buques mercantes aliados. Esta notificación tiene por objeto evitar que se repitan incidentes semejantes a la reciente detención de un barco japonés.

ESTADOS UNIDOS

LA REPRESENTACION DE LOS ESTADOS UNIDOS EN EL CONSEJO SUPREMO

WASHINGTON 4. — La decisión referente a la representación de los Estados Unidos en el Consejo Supremo Interaliado y en la Comisión de Reparaciones se mantiene en suspenso hasta recibir la invitación de los aliados

En algunas esferas se duda de que el Gobierno norteamericano consienta en enviar una representación oficial, pero se insinúa que es posible que se nombre un observador extraoficial para asistir a las reuniones del Consejo Supremo por cuanto los Estados Unidos están vitalmente interesados en la solución de las reparaciones.

LA CAMPAÑA EN PRO DEL DESARME NAVAL

WASHINGTON 4. — Se pronostica que hoy, cuando el leader republicano Mr. Borah presente nuevamente al Senado su moción autorizando y solicitando del Presidente Harding que invite a los representantes de Gran Bretaña y Japón a una conferencia sobre desarme, se dará comienzo, en el Senado, a la campaña contra los deseos de la Administración, de postergar la consideración de las proposiciones referentes al desarme naval.

LA LUCHA CONTRA LA REDUCCION DE SALARIOS EN LA MARINA MERCANTE

NUEVA YORK 4. — Los leaders de la gran huelga marítima han anunciado que todas las uniones obreras afiliadas a las organizaciones marítimas serán invitados a combatir la reducción de un quince por ciento en los salarios.

Al mismo tiempo los directores del Departamento de Navegación, en una reunión, acordaron pedir el estricto cumplimiento de la orden del presidente, Mr. Benson, referente a la reducción de salarios.

LOS ESFUERZOS PARA SOLUCIONAR EL CONFLICTO MARITIMO

WASHINGTON, 4.— Los esfuerzos de los Ministros Mr. Davis y Mr. Hoover para solucionar el conflicto que, sobre salarios, se ha suscitado entre el Departamento de Navegación y los dueños norteamericanos de vapores, por una parte, y las uniones de gente de mar, por otra, no logran tener éxito, y todos expresan su desaliento, después de dos días de conferencia.

Sin embargo, mañana se celebrará otra conferencia, y Mr. Benson ha declarado que tanto él como los dueños de vapores están dispuestos a hacer algunas concesiones en lo que se refiere a las condiciones de trabajo, pero que la reducción de un quince por ciento en los salarios será mantenida. Agregó que la situación con respecto de la movilización de los vapores del Departamento de Navegación, es halagadora.

SOBRE LAS NUEVAS PROPOSICIONES ALEMANAS A LOS ALIADOS

NUEVA YORK, 4.— Los diarios informan hoy de que nuevas proposiciones alemanas habrían sido telegrafiadas por el Gobierno de Berlín al Embajador de Alemania en París, Herr Mayer, para que ellas sean trasmitidas a la Comisión de Reparaciones.

Un despacho de la Agencia Havas recibido en ésta, dice que ni la Comisión de Reparaciones, y el Foreing Office, ni el Consejo Supremo tienen conocimiento de nuevas ofertas de Alemania.

Una información de París recibida por "The New York Tribune", dice que Alemania tendría la intención de cambiar el actual Gabinete y hacer nuevas ofertas que implican la aceptación de las exigencias de los aliados.

Según una información del Ministerio de Relaciones Exteriores, el doctor Dtreessmann, uno de los leaders del Partido Popular alemán, sucedería a Herr Fehrembach en el cargo de Canciller del Imperio. Según se anuncia, el doctor Dtreessmann aceptaría el ultimátum de los aliados sin protestas y como representantes de los grupos industriales alemanes buscaría modo de satisfacer los deseos de Francia dándole ingerencia en la industria alemana, buscando una política industrial franco-alemana en el continente, dejando a un lado a Inglaterra.

LA COSECHA MUNDIAL DE GRANOS

WASHINGTON, 4.— "The United Press", informa que el Departamento de Agricultura ha recibido un radiotelegrama del Instituto Internacional de Agricultura de Roma, manifestando que las condiciones de la cosecha de cereales de invierno es satisfactoria en Bulgaria, Bélgica, España, Polonia, Alemania, Inglaterra y Rumania.

En Italia y en el Japón la cosecha se anuncia también en buenas condiciones. La producción de maíz en la República Argentina se calcula en 230.423,000 bushels, lo que representa el 89 por ciento sobre la última cosecha.

AUMENTO DEL PRESUPUESTO DE LA MARINA

WASHINGTON, 4.—El presupuesto de gastos navales ha sido hoy, por el Comité naval del Senado, a trescientos noventa y seis millones de dólares.

El Comité rechazó además la enmienda propuesta por Mr. Borah, que proponía que el Presidente Harding convocara a una Conferencia de desarme naval.

LOS LEADERS REPUBLICANOS Y SUS PROPOSITOS DE DESARME

WASHINGTON, 4—Se cree que los leaders republicanos de la Cámara de Representantes han resuelto postergar sus proposiciones referentes al desarme internacional, respondiendo en esta forma a los deseos del Presidente Harding, quien ha manifestado que le agradaría que no se agitara esta cuestión en el Congreso mientras está pendiente la cuestión de las reparaciones internacionales.

PROYECTO APROBADO POR LA CAMARA DE REPRESENTANTES

WASHINGTON, 4.—La Cámara de Representantes ha adoptado el proyecto que permite a los agricultores a unirse y formar asociaciones cooperativas para dar salida a los productos agrícolas, sin caer en las sanciones ni estar sujetos a las restricciones establecidas por la ley contra los truts.

El proyecto ha sido enviado ahora al Senado.

PERU

DETENCIONES Y ARRESTOS DE PERSONAJES DE LA POLITICA

LIMA, 4.— El General Benavides y el diputado señor Jorge Prado, han sido detenidos y encarcelados por cuestiones políticas.

La policía ha descubierto un complot que debería estallar en los departamentos del centro del país, dirigido por elementos del régimen anterior.

Los comprometidos en este movimiento han sido apresados.

El Gobierno ha desmentido un cablegrama publicado en París anunciando que había estallado una revolución en el Perú.

BRASIL

INGLATERRA ACEPTA LA CESION AL BRASIL DE LOS BARCOS EX-ALEMANES

RIO JANEIRO, 4.— El gobierno de Inglaterra aceptó el punto de vista de Francia con respecto a las naves ex-alemanas y en virtud del cual se concede al Brasil la propiedad de esos barcos.

Los diarios celebran con júbilo este triunfo de la política brasileña.— (Agencia Americana).

ARGENTINA

EL PASO DE LA EMBAJADA CHILENA AL BRASIL

BUENOS AIRES, 4.— El Canciller se trasladó a la estación Retiro para presentar los saludos al colega chileno.

A nombre del gobierno saludará a los viajeros el introductor interno de Embajadores a cuyo efecto se trasladará a la estación Paz. Numerosas personas de significación social concurrieron a la estación a saludar al canciller chileno y comitiva.

El Ministro de Chile señor Izquierdo ofrece esta noche un banquete en la Legación a la Embajada de Chile que preside el señor Matte, al cual asistirán el Canciller señor Pueyrredón, el sub-Secretario de Relaciones Exteriores señor Molinare y el Ministro de la Argentina en Chile, señor Noel.

"El Diario" dando cuenta del paso de la Embajada chilena al Brasil, dice que todo el grupo que compone la alta misión está formado brillantemente y que es un estado mayor de hombres públicos en que están representados el ejército, la política y la marina.

HOMENAJE DE LA PRENSA A LA EMBAJADA CHILENA

BUENOS IRES, 4.—"La Prensa" y "La Nación" anuncian la llegada de la Embajada presidida por el señor Matte y publican los retratos y biografías de sus miembros.

SANTA ELENA

TRES CONTEMPORANEOS DE NAPOLEON

VIVEN AUN EN SANTA ELENA

JEMSTOWN, (Santa Elena) 4.—La conmemoración del centenario de la muerte de Napoleón hace recordar el hecho de que tres residentes de la isla, que vieron al Emperador, viven aún en ésta.

Dos de ellos, que tienen 170 años de edad, guardan silencio acerca de sus relaciones con el gran capitán pero el tercero, que solamente tiene 120 años, repite aún, en algunas ocasiones, el nombre del general Bonaparte.

De esos tres testigos, los dos primeros son dos grandes tortugas que se arrastran pesadamente en un pantano situado cerca de las plantaciones de Longwood y el tercero es un pequeño loro verde, llamado Napoleón, y que pertenece a un marinero.

ISLAS FILIPINAS

MATANZA DE MOROS EN LA ISLA SUSU

MANILA, 4.—Noventa moros, entre los que figura el Marajah Untong, fanático leader religioso, han sido muertos el Domingo por un destacamento de policía filipina, en la isla Susu.

COLON
los mejores cigarrillos con tabaco hebra.
20 cts. paquete

DELICIOSO LAXANTE

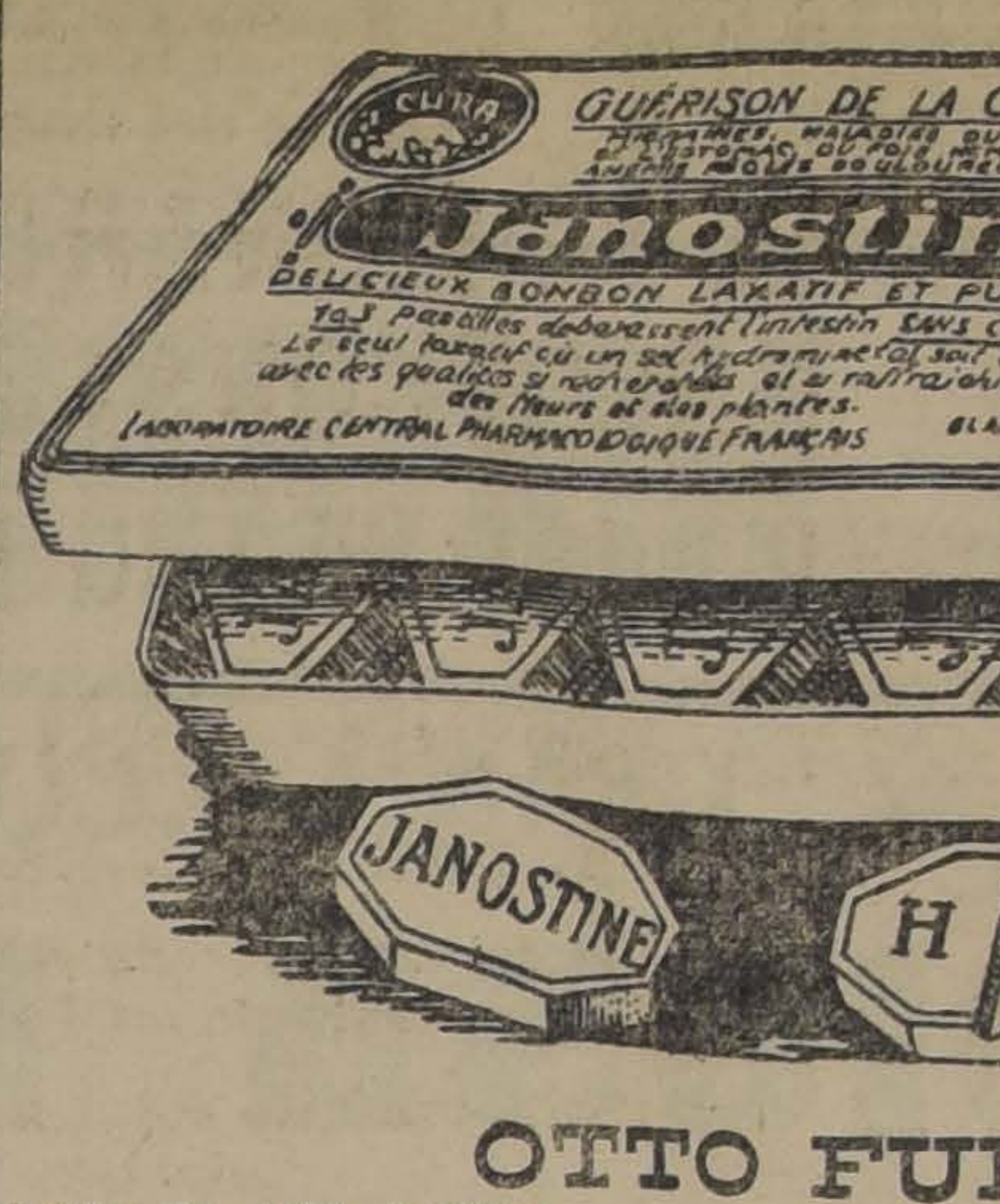
GUÉRISON DE LA CONSTIPATION
Janostine
DÉLICIEUX BONBON LAXATIF ET PURGATIF
LABORATOIRE CENTRAL PHARMACOLOGIQUE FRANÇAIS
JANOSTINE
H
R

Bombón de bello aspecto y de sabor

:-: MUY AGRADABLE :-:

Los niños más delicados y odiosos lo aceptan con gusto.

Fuera de toda comparación con la multitud de los laxante vendidos hasta hoy.

Pida "JANOSTINE" A SU FARMACEUTICO, o si éste no lo conociera, acuda a Botica Francesa, Estado número 154.

Botica Greve, Ahumada número 246.

Botica Belisario Andrade. San Diego esq. Eyzaguirre.

CONCESIONARIO PARA LA VENTA POR MAYOR

OTTO FUHRIMANN

Casilla N.o 1229, Santiago Las Rosas N.os. 1123-1127

INFORMACIONES DEL INTERIOR

VALPARAISO

Reunión de Cámaras de Comercio.—En la tarde de ayer se reunieron en el local de la Bolsa Comercial, los delegados de las Cámaras de Comercio nacionales y extranjeras para tratar sobre el aumento propuesto entre los tipos de compra y venta de letras de cambio en rueda que deberá hacerse con una diferencia mínima de veinte centavos y las letras por oro con diez centavos.

Después de conversar largamente sobre esta cuestión y teniéndose presente que los Bancos han acordado esta medida por vía de ensayo, según lo manifestaron algunos de los presentes y durante un período de un mes, las distintas Bolsas comerciales acordaron poner en práctica esta misma medida y con los mismos fines que tuvieron las instituciones bancarias.

Poco después de la reunión tuvimos una ligera conversación con el presidente de una de las Bolsas de Comercio que asistió a la reunión, quien se sirvió confirmarnos los acuerdos precedentes expresándonos que la reunión sólo tuvo carácter de comité debido a que asistió sólo un delegado de cada una de las Bolsas de Comercio y ninguno de los Bancos y Bolsas de Corredores, pero que todos estuvieron de acuerdo en aceptar la aplicación del corretaje doble o sea que paguen el vendedor y comprador en toda operación comercial.

Tesorería Municipal.—Ayer se llevó a efecto una nueva votación para elegir tesorero municipal sin obtenerse el quorum que ordena la ley para la elección del reemplazante del actual tesorero ni para la reelección de éste.

Lluvia.—Ayer ha comenzado a llover con algunas intermitencias, sin declararse una formal lluvia.

Football.—El Domingo próximo se reunirá el Consejo de la Asociación de Football de Chile para tratar de la cuestión de admisión de la Liga Obrera de Foot-ball de Santiago y la actitud que asumirá la Asociación en el cuarto Campeonato Suramericano.

Movimiento marítimo.—Ayer entraron:

Vapor Imperial, de Pimentel e intermedios.

Vapor Ortega, de Coronel e intermedios.

Vapor Inca, de Coronel e intermedios.

Ayer salieron:

Vapor Emilia, para Coronel en derechura en lastre.

Vapor Murla, para Talcahuano y Corral.

Vapor La Primera, para Callao e intermedios.

Vapor Huasco, para Lota e intermedios.

Motor Kronprisessan Margareta, para Buenos Aires e intermedios, vía del Estrecho.

Goleta Teresina, para Algarrobo.

Ayer eran esperados:

Vapor Lime Branch, de Liverpool e intermedios.

Vapor Inca, de Coronel e intermedios.

Vapor Tiltil, de Montevideo e intermedios.

Remate Judicial
(Por orden del 4.o juzgado civil)
De dos carretelas para reparto leche y 3 caballos con sus respectivos aperos
EL VIERNES 6
A LAS 10 A. M.
384 Avenida 10 de Julio
entre Lira y Maestranza
A la vista el Jueves, todo el día.
Enrique Mandiola E.
Martillero de Hacienda

SANTIAGO

(De nuestro corresponsal por telégrafo)

MELIPILLA.—**En la Comuna "El Monte".**—La Junta de Alcaldes en esta Comuna quedó constituída en la siguiente forma:

1.o, señor don Luis Laffite.
2.o, señor don Luis Peña.
3.o, señor don Carlos Ramírez.

MELIPILLA.—**La viruela.**—Ha aparecido en los alrededores de los fundos la epidemia de viruelas. El Gobernador del departamento asesorado por el Alcalde señor Elgueta recientemente elegido, han emprendido una activa campaña a fin de extirpar el mal ordenando la vacunación y aseo de la ciudad.

Elecciones municipales.—El regidor electo señor Ugalde fué excluído por la comisión calificadora de poderes. Hoy se presentará el señor Ugalde al Juzgado reclamando su derecho.

La Municipalidad de Chacabuco aún no se constituye.

LAS ALMORRANAS SE CURAN EN 6 A 14 DIAS

Se garantiza que el UNGÜENTO PAZO curará las Almorranas, simples, sangrantes con picazón o externas, en 6 a 14 días o se devolverá el dinero. Hecho por la PARIS MEDICINE CO. St. Louis, E. U. de A.

Locomóviles Industriales "Wolf"

DE VAPOR RECALENTADO

Maquinas de vapor con escape libre y contrapresión. Máquinas tamdem y compound con condensación, para todo los ramos de la industria. Motores desde 15 a 800 caballos de fuerza. Aprovechamiento económico del calor total.

SAAVEDRA, BENARD y Cía.

El Reloj
— DE —
LONGINES
Mayor Presicion
11 12 1 10 2 9 3 8 4 7 6 5

Pedirlo en las Buenas Relojerías
Por correo dirigirse a Casilla 376
SANTIAGO

LA MAS ECONOMICA :--: LA MAS DURABLE
Distribuídores Generales SIEMENS SCHUCKERT, LTDA. Santiago Huérfanos 1025
CONCEPCION VALPARAISO ANTOFAGASTA

SPLLNDID - HOY:

MATINEE, a las 3.15: La risa a chorros:

Cortesano Campesino
Por HAROLD LLOYD.

La voz del interior
Por ELMO EL INVENCIBLE.

ESPECIAL de gran moda, a las 6.30 P. M.; y NOCTURNA, a las 9.30: Lindísimo estreno GOLDWYN:

La encantadora favorita
MADGE KENNEDY
en el ideal y poético idilio de amor:

CASTILLOS EN EL AIRE

SABADO:
El Valle de la Duda
Grandiosa epopeya por la lin
ARLINE PRETTY

PROXIMAMENTE GRANDIOSA
ARTCRAFT
EXCLUSIVIDAD DE
The SOUTH PACIFIC PARAMOUNT Co

EL HOMBRE MILAGROSO

Imagínese los más carnívoros tiburones de la ciudad china de New York, un jefe de pandilla, astuto y perverso, una muchacha perdida, con cara de virgen y alma de reptil, un profesional en la ción de cualquier defecto físico, un cocainómano con todos los sentimientos de la especie.

Imagínese un grupo así transplantado a una pequeña aldea, diendo la vida de seres tan buenos como ellos eran malos: el ácido del pecado tratando de roer el oro de los corazones puros.

Imagínese todo lo que ha visto de bueno y de malo en este y aún así no podrá imaginarse cómo toca hasta el fondo del el argumento admirable de "EL HOMBRE MILAGROSO".

Teatro Politeama - GRAN CIRCO CODONA - ¡Hoy - Jueves 5 de Mayo - Hoy!

GRANDIOSA MATINEE INFANTIL

¡PAYASOS, TONYS, MONOS, PERROS, GANSOS, Etc! - Los notables y más célebres equilibristas del mundo ¡LOS RODRIGUEZ! - ¡Los mejores voladores del mundo! ¡LOS CODONAS! - A las 9 de la noche: Gran Función con programa renovado. - Las localidades están en venta en las pastelerías Olimpia y Palet, y en la Boletería del Teatro.

TEATROS - MUSICA - CINES

Teatro Unión Central

Con un lleno completo se efectuó anoche en el Teatro Unión Central, el beneficio del primer actor y director de la compañía D'Algy, señor Andrés Barreta.

Durante la representación, Barreta fué premiado con verdaderas ovaciones, obligándosele al final del segundo acto, a dirigir la palabra al público.

El señor Barreta, agradeció gratamente impresionado, la cariñosa manifestación que se le hacía.

La labor de Barreta, durante la temporada, ha sido encomiable y merece, con toda justicia, el aplauso sincero del público, que ha sabido reconocer en él al correcto actor, al mismo tiempo que al correcto caballero.

Las partes principales de la compañía D'Algy trabajaron con entusiasmo y contribuyeron en gran parte, al éxito de anoche.

Esperamos que Andrés Barreta, no nos olvide y vuelva cuando antes a nuestros escenarios.—O. V. R.

Las tres funciones de hoy en el Santiago

"CRISTOBALON", "LA PASIONARIA", "LA VIRGEN LOCA"

Las tres funciones que ofrece hoy la Compañía de dramas y comedias que actúa en el Teatro Santiago, son verdaderamente interesantes. En matinée se pondrá en escena el grandioso drama de Linares Rivas, "Cristobalón". Esta pieza ha constituído el triunfo más evidente de la Compañía Salvat-Olona. De ello da fe el sinnúmero de representaciones que ha alcanzado, siempre con un éxito artístico y de taquilla sorprendentes. Concepción Olona y Juan Catalá logran entusiasmar al público con su trabajo. Además de esta obra, se pondrá en la matinée el divertido entremés "El tío castizo", interpretado por la señorita Escribano y Carrasco.

El programa de la sección vermouth es igualmente atrayente. Subirá a escena la comedia dramática "La pasionaria", original de Leopoldo Cano y Masas, y en la que se distinguen Concepción Olona y Manuel Salvat.

"La vierge folle"—"La virgen loca"—se ha traducido en un grandioso éxito para el conjunto de Salvat, tanto que las demostraciones de aplauso con que el público ha premiado la labor de sus artistas, pueden compararse sólo con los que ha logrado la Compañía con "La garra" y "Cristobalón". Esta bella producción irá en la sección nocturna de hoy.

Teatro de la Comedia

DESPEDIDA DE LA ARGENTINITA. EL ESTRENO DE "SOLO EL AMOR ES FECUNDO"

Con tres programas, en los cuales la Compañía Báguena-Bührle ha colocado obras cómicas, se despide de nuestro público hoy día la distinguida tonadillera y bailarina La Argentinita.

A las funciones de ayer en este mismo teatro concurrió público numeroso y selecto, aplaudiéndose con entusiasmo los programas ofrecidos. Báguena, Bührle, Elena Puelma, Martínez, Macías y demás artistas obtuvieron cariñosas palmadas en la interpretación de las diversas obras. En cuanto a La Argentinita, alcanzó el mismo caluroso suceso de siempre.

Para hoy se anuncian tres funciones, poniéndose en matinée "Las codornices" y "Al pie de la vaca"; en vermouth, "Los copihues"; y en la noche, "La tía de Carlos", una de las más ruidosas creaciones de Bührle. Al final de las tres funciones presentará nuevo y escogido repertorio de tonadillas, bailes y monólogos, para despedirse de nuestro público, La Argentinita.

—Continúan adelantados los ensayos del sainete "Sólo el amor es fecundo", primer sainete nacional con letra y música de autor chileno, que se estrenará el Sábado próximo, a fin de dar tiempo a nuevos ensayos con la orquesta que desde ese día actuará en las funciones del Comedia.

Los decorados para este primer sainete nacional, original del autor Julio Argaín Mateluna, han sido ya terminados por el conocido escenógrafo señor Pedro Durán, quien ha hecho un trabajo digno del mayor encomio.

Novedades teatrales

"LA DOLORES", "CONFLICTO ENTRE DOS DEBERES", "EL ARCEDIANO DE SAN GIL"

La Compañía Salvat-Olona, en su propósito de darnos a conocer las últimas y mejores producciones del teatro europeo, nos anuncia para estos días estrenos de alto interés.

Mañana estrenará el hermoso drama en tres actos "La Dolores", original de Feliú y Codina, que logró una alta recompensa de la Real Academia Española.

El Sábado presentará por primera vez la joya del teatro dramático español, titulada "Conflicto entre dos deberes", del genial autor don José Etchegaray.

La gran temporada de arte nacional

Nos hemos referido en repetidas ocasiones a la temporada que está anunciada para el Unión Central y que estará a cargo de Mario-Padín, conjunto que en la actualidad se encuentran en situación de competir con las mejores Compañías de comedias que hayan llegado a esta capital. El esfuerzo de esta empresa merece todo aplauso y estímulo, ya que el hecho de tener reunido en un elenco el mayor número de artistas de prestigio con que cuenta la escena criolla, exige un fuerte sacrificio.

Como novedades se citan los sainetes líricos nacionales, debiendo ser el primero que se estrenará en Santiago el titulado "Un carril por la banca", de Leoncio Aguirrebeña, música de los maestros Vela y Ventura.

El elenco es el siguiente:

Primer actor y director, Arturo Mario.

Primera actriz, María Padín.

Forma parte de este conjunto el primer actor cómico Evaristo Lillo.

Actrices: Isaura Gutiérrez, Pilar Mata, Carmen Fernández, Adela Barco, Ana Novella, Daly Barrios, María Quezada, Asunción Puente, Eva Alvarez.

Para papeles especiales la niña Julita Mario Padín.

Actores: Alejandro Flores, Nicanor de la Sotta, Leoncio Aguirrebeña, Juan Ibarra, Juan Pérez, Carlos Espila, Alberto Mary, Juan Onetto, Raúl Seckel, Manuel Rojas, Francisco J. Díaz, José Seguí, Juan Ojeda.

Maestro director y concertador: Roberto Retes.

Administrador: Francisco Ferrer.

Es este el conjunto más numeroso de las Compañías nacionales que se han organizado hasta la fecha. Vemos nombres de mucho prestigio en este elenco, como ser el de Evaristo Lillo, aparte de los dos primeros nombres, que es el actor cómico más popular del arte criollo.

El último día de la compañía D'Algy

Hoy es el último día que trabaja en Santiago la Compañía de Operetas Helene D'Algy, que con éxito ha actuado en el Unión Central. Es sensible que este conjunto se ausente de esta capital cuando el público se halla aún entusiasmado con el espectáculo que presenta; pero, compromisos insalvables de la Empresa con Valparaíso no permiten que la estada se prolongue.

La labor de la D'Algy ha sido buena y digna de toda alabanza.

Las tres funciones de hoy se hacen con los programas siguientes:

Matinée, "El mercado de muchachas", obra estrenada anoche con éxito y que Barreta crea con singular acierto.

La vermouth se hace con "Gri-Gri".

En la noche se da "El mercado de muchachas".

Protagoniza estas tres operetas Helene D'Algy.

Estrella Irú

Se encuentra en Santiago, procedente de su jira al norte, la simpática y aplaudida tonadillera, señorita Estrella Irú.

Hemos sido informados que pronto partirá a Buenos Aires, a cumplir un contrato que tiene pendiente en esa capital.

Posiblemente dará algunas funciones antes de su partida.

MUSICA

CONCIERTO SINFONICO.— Bajo la dirección del maestro señor Juan Casanova Vicuña, se efectuará el 20 de este mes un gran concierto sinfónico.

El programa constituirá una gran novedad artística, pues figuran en él los mejores autores rusos, en sus más interesantes producciones.

Esta reunión musical se efectuará en el Teatro Unión Central, y seguramente constituirá un gran éxito para su director.

Oportunamente daremos el detalle del programa que, como hemos dicho, es de gran interés.

CIRCOS

Teatro Politeama

EL GRAN CIRCO CODONA

Para hoy anuncia este Circo dos bonitas funciones. A las 3 de la tarde, tendrá lugar la matinée con un escogido programa dedicado a las familias y niños. Trabajarán en esta función numerosos payasos y tonys que harán, sin duda alguna, las delicias del mundo infantil. Habrá entradas cómicas de monos, ganzos, perros y del aplaudido burrito de Totó.

Los hermanos Codona efectuarán sus vuelos con nuevas pruebas del trapecio. Figuran también, en el programa, los aplaudidos equilibristas españoles, hermanos Rodríguez. Los 5 jinetes Lloyds y otros números que han merecido los aplausos del público.

NOTICIAS CINEMATOGRAFICAS

ARLINE PRETTY EN "EL VALLEE DE LA DUDA", PRODUCCION SELZNICP.— Estrenará el Splendid en sus funciones del Sábado la obra maestra de la Casa Selznick titulada: "El valle de la duda", obra del más exquisito arte, interpretada por Arline Pretty, desarrollada en artísticos paisajes nevados de las montañas y bosques del Canadá y donde todavía no ha entrado la civilización a quitar a la naturaleza su majestuosa belleza. Las localidades para dichas funciones son numeradas y se encuentran desde hoy a la disposición del público en la boletería del Splendid.

"LA DUEÑA DEL MUNDO", SE ESTRENARA EL MIERCOLES 25 DEL PRESENTE MES. — Nos comunica la Empresa del Splendid que ha fijado como fecha para el estreno de la primera función "La dueña del mundo" el Martes 25.

Esta obra es considerada como la mejor producción de la cinematografía. Su protagonista Mia May, es sin lugar a dudas una de las grandes estrellas del cine alemán.

"CORTESANO CAMPESINO" POR HAROLD LLOYD Y "LA VOZ INTERIOR" POR ELMO EL INVENCIBLE EN LA MATINEE DE HOY DEL SPDENDID. — Damos a continuación el programa que en la matinée de hoy a las 3.15 P. M., ofrecerá el Splendid. La graciosísima cómica en la que hace su mejor creación Harold Lloyd titulada: "Cortesano campesino", obra que se desarrolla en una aldea de cowboys y bandidos del Far-West.

A continuación irá la graciosísima comedia por Edith Roberts titulada "Casado con su viuda" y por último el drama de aventuras interpretado por Elmo el Invencible, titulado: "La voz interior".

MAÑANA ESTRENA EL SPLENDID "MADEROS GIGANTESCOS", POR WALLACE REID. — En las funciones de mañana del Splendid, se verificará el estreno de la producción Paramount titulada: "Maderos gigantescos", emocionante poema de amor, obra de lujo, y con partes desarrolladas en un gran aserradero canadiense, y en la que hace su última creación Wallace Reid, secundado por Kathlyn Williams.

EL ESTRENO DE HOY DEL SPLENDID: "CASTILLOS EN EL AIRE" POR MADGE KENNEDY.— Tanto en la especial como en la nocturna de hoy será estrenada la producción Goldwyn titulada: "Castillos en el aire", poético romance de amor, cuyo argumento cuenta la historia de una muchacha romántica que ha soñado con que un príncipe vendría a buscarla para llevarla a su encantado palacio, lo que es aprovechado por un enamorado de dicha dama, para poder, recurriendo a una bien imaginada farsa, obtener su amor.

Crea el rol de protagonista la encantadora Madge Kennedy, una de las favoritas del público.

Las toilettes son de lujo y de última moda.

PROGRAMAS DE THE SOUTH PACIFIC PARAMOUNT COMPANY. — "El hombre milagroso". — La película que se repitió 40 noches seguidas en el Teatro Rivoli de Nueva York. — El Martes 17 se estrenará en Santiago. — The South Pacific Paramount Company que durante el curso de este año ha sobresalido entre los importadores de las producciones cinematográficas dará a conocer la segunda producción Artcraft "El hombre milagroso", película que en Nueva York se repitió durante cuarenta noches seguidas en el Teatro Rivoli.

"Desde los inmundos arrabales de Nueva York con su ciudad china llena de vicio y crimen hasta la grandiosidad sublime de la naturaleza desnuda con sus campos y sus montañas, nos lleva el maravilloso espectáculo super Artcraft que, como decimos, The South Pacific Paramount Company estrena en el Teatro Splendid el Martes 17. Y la misma amplitud que se observa en el teatro de acción, existe también en el argumento, obra de Frank L. Packard, adaptada después al teatro por George M. Cohan y que tan ruidoso éxito tuvo en las tablas hace dos años.

La figura central de la novela es un patriarca que vive en las montañas y que tiene la reputación de poder curar, por medio de la fuerza de su convicción religiosa, cualquiera dolencia. Tom Burke y sus compañeros de crimen conciben, allá en un cafetín de la ciudad china, la idea de explotar esa reputación y se dirigen todos a la pequeña aldea a armarle un milagro para que el público se convenza. Se comprenderá el espanto de todos ellos al darse cuenta de que, efectivamente, el patriarca es capaz de realizar curas milagrosas.

Y entonces, lentamente, bajo la influencia benéfica del nuevo medio en que viven, se opera una trasformación en todos los del grupito canalla. Rosa, la clásica chiquilla bonita que les sirve de instrumento, se convierte en lo que realmente es en el fondo, un corazón de oro y un alma pura. "Coca", el vicioso, revela una naturaleza mejor, y pasa a ser un elemento útil para la sociedad. Y hasta el propio Burke, endurecido como estaba, cambia también.

Desarrollada por intérpretes de la capacidad de Thomas Beighan, Betty Compson, Elinor Fair, Joseph J. Dowlin, etc., esta novela es indudablemente uno de los grandiosos espectáculos dramáticos que se han dado en la pantalla.

"MADEROS GIGANTESCOS" — Un nuevo estreno Paramount, por Wallace Reid y Catalina Williams.— Su próximo estreno en Santiago. — Mañana dará a conocer The South Pacific Paramount Company un nuevo estreno de la afamada manufactura Paramount titulado: "Maderos gigantescos", cuyos intérpretes son Wallace Reid y Catalina Williams, suficientemente conocidos de nuestro público.

El tema de "Maderos gigantescos", es la lucha entre dos seres que se aman y que después de un pololeo más o menos largo llegan al matrimonio al parecer en el más perfecto acuerdo, pero, al poco tiempo, el marido ocupado en sus quehaceres comerciales se ve obligado a permanecer la mayor parte del día fuera del hogar, hecho que impacienta a la esposa que cree que el marido es un infiel que trata de posponerla.

EL ESPECTACULO DE HOY EN EL GARDEN THEATRE. — Tres funciones anuncia para hoy este cine. Matinée con la cinta Artcraft por Mary Pickford, "La princesita". Y especial y nocturna con la producción Paramount titulada: "Romance de una vida", en la que hace una de sus mejores interpretaciones Dorothy Dalton.

TRES FUNCIONES DA HOY EL TEATRO ALAMEDA. — La matinée de hoy la hará este cine con la producción Realart "El misterio del cuarto amarillo" basada en la novela de Gaston Leroux. En la especial y la nocturna, la delicada y sentimental pieza "Cenizas de un anhelo", creación de Ruby de Remer.

TEATRO SETIEMBRE. — En la matinée de hoy se exhibirá "El león manso", interpretada por Juan Raicevich, campeón mundial de lucha romana.

En las funciones de tarde y noche se exhibirá la adaptación de la novela de Jorge Onhet "Felipe Derblay". Los papeles principales están a cargo de Pina Minichelli y Amleto Novelli. Como se sabe, esta cinta tiene como argumento el caso no raro en las sociedades modernas, de un hombre de humilde origen, casado con una mujer aristocrática. Esta desprecia a su marido, pero pronto se tiene que convencer que más vale la nobleza de corazón que la nobleza de blasones.

—Mañana debutará la trouppe de bailes "Las Carbonell", que tan brillante éxito consiguiera en el Comedia.

TEATRO BRASIL. — En las funciones de tarde y noche: la pareja de bailes Alonso-Carbonell, que ayer debutó con éxito, hará hoy un nuevo programa de danzas rusas y clásicas. El cine estrenará la comedia Paramount "Amarga desilución" por Enid Bennett.

El argumento de esta cinta es una advertencia para las niñas casaderas a fin de que no se ilusionen con tipos que están bien como bufones en un salón pero que son insoportables como maridos.

En la matinée se exhibirá "El león manso" por Juan Raicevich, campeón mundial de lucha romana.

HOY ESTRENA EL TEATRO DE LA AVENIDA LA SUPER FOX: "ROMANTICISMO A PALOS", POR TOM MIX, JUANITA HANSEN Y LOS NIÑOS LEE Y CARPENTIER. —En especial y noche se estrena esta obra de Tom Mix. En efecto es difícil concebir las picardías que hace Tom en la obra: domina trenes en marcha, sube montado a caballo a un gran edificio y finalmente se hace un romántico.

"LOS JUGADORES".— En el teatro Avenida también se estrenará esta obra de que trata de un asunto que tuvo actualidad entre nosotros, se trata del juego de bolsa: se presentan los medios de lucha de los hombres que lo juegan todo sin importarles nada.

Intérpretes de esta película: Harry Morey y Helen Ferguson.

LAS FUNCIONES DE HOY DEL TEATRO IRIS. — Como día festivo hoy habrá matinée a las 2 3|4, en la que se pasará la producción Fox por Perla White, "La cachorrilla". Además se pasará la creación de Chaplin titulada "Chaplin aristócrata".

En la sección especial y en la nocturna va la hermosa creación de Olivia Thomas, titulada "El gorrión", poético romance de amor desarrollado en salones de lujo.

TEATRO NOVEDADES. — Anuncia para matinée la producción Realart, titulada "El cuarto amarillo", obra de Gaston Leroux. Además se proyectará un estreno de cow-boys en dos rollos, de la casa Universal. Para la especial y noche, presenta a la gentil Lila Lée, en "La hija del lobo" ,acompañada por el simpático actor Elliot Dexter. La obra es producida por la casa Paramount.

MUNDIAL. — (Plaza Almagro).— Tres funciones anuncia hoy esta sala. En matinée exhibe "Corazón muerto", por Viola Vale y Stuart Holmes, tomando también activa parte un inteligente perro detective.

En la especial "La perla del cinema", por la Bertini, obra que ha merecido entusiastas elogios.

En la nocturna exhibe un programa doble compuesto por "La perla del cinema" y el drama "La pasajera", preciosa concepción por Pina Menichelli.

PROGRAMAS DE HOY

COMEDIA.— Matinée vermouth y noche, obras cómicas por la Compañía Báguena-Bührle y la Argentinita.

SANTIAGO.— Matinée: "Cristobalón". Vermouth: "La Pasionaria". Noche: "La virgen loca".

UNION CENTRAL.— Matinée y noche: "Mercado de muchachas". Vermouth: "Gri-Gri".

POLITEAMA. — Gran función por el Circo Codona.

SPLENDID.— Hoy en matinée, a las 3.15 P. M., "Cortesano campesino", "Casado con su viuda" y "La voz interior". Especial y nocturna: "Castillos en el aire".

SETIEMBRE. — Matinée: "El león manso". Tarde y noche: "Felipe Derblay".

BRASIL. — Matinée: "El león manso". Tarde y noche, bailes por la pareja Alonso-Stefix y "Amarga desilusión", por Enid Bennett.

IRIS.— Matinée: "La cachorrilla", "Chaplin aristócrata". Especial y noche: "El gorrión".

NOVEDADES. — Matinée: "El misterio del cuarto amarillo". Especial y noche: "La hija del lobo".

AMERICAN.— Matinée: "Alias Miguel Morán". Especial: "La voz del corazón". Noche: "El lirio rojo".

ODEON.— Matinée: "Cómo se hace un film rústico". Especial y noche: "La voz interior".

EXCELSIOR. — Matinée: "La empleadita de tienda" y "Chaplin aventurero". Vermouth: "Mentiras por amor". Noche: "Macho y hembra".

ELECTRA.— Matinée: Programa de variedades. Especial y noche: "La perla azul".

ATENAS.— Matinée: "Alias Miguel Morán". Especial y noche: "La princesita" o "Alí Babá y los 40 ladrones".

GARDEN.— Matinée: "La princesita". Especial y noche: "Romance de una vida".

ALAMEDA.— Matinée: "El misterio del cuarto amarillo". Especial y noche: "Cenizas de un anhelo".

ESPECIFICO
BENGURIA
Para calvos y canosos
MONEDA N.o 875

COMPRO
Propiedad de renta
tenga casa independ
para habitar hasta
suma de $ 70,000.

VENDEMOS
Papas semillón de
nales, puesta en ca
meda.
Drigirse:
ANGIER BENAVIDES
Y Cía.
MONJITAS 881

SETIEMBRE
HOY TARDE Y NOCHE
FELIPE DERBLAY
La hermosa novela de JORGE OHNET, interpretada por
Pina Menichelli
:-: Y :-:
NOVELLI

BRASIL
HOY TARDE Y NOCHE
Bailes Rusos
por la notable pareja
ALONSO-STEFFIX
y la linda vista Paramount
Amarga Desilusión
:-: POR :-:
ENID BENNETT
Una novela para las niñas casaderas.

MATINEE DE LOS DOS TEATROS
EL LEON MANSO
POR JUAN RAICEVICH

TEATRO AVENIDA - HOY - TRES ESPLENDIDAS FUNCIONES
Un Estreno Absoluto

Matinée artística
Presenta a Mary Pickford en la bella obra
Una Reina Destronada
Comedia de gran simpatía.

Especial y noche: estreno absoluto
Presentamos a Tom Mix y Juanita Hansen en
ROMANTICISMO A PALOS
Super creación FOX de aventuras extraordinarias y novelescas, en las que se ve una corbata mágica, un caballo ascensor, una reina destronable y en que el romanticismo hace cantar a TOM a la luz de la luna con acompañamiento de perros y de nubes sonrientes.

Tom Mix, más romántico que la Bertini!!!

MUY LUEGO: el super serial alemán
La Dueña del Mundo
por MIA MAY. Exclusividad Max Glucksmann.

ALAMEDA Tarde y noche
La bella Ruby de Remer en
Cenizas de un Anhelo

GARDEN Especial y noche
Dorothy Dalton en la comedia Paramount
Romance de una Vida

ALAMEDA
La notable obra de C. Leroux.
El Misterio del Cuarto Amarillo

GARDEN
La encantadora Mary Pickford en
La Princesita

TEATRO UNION CENTRAL
Empresa Arsaldo, Queirolo y Cía.
Compañía de Opereta Española Helene D'Algy
Hoy, Jueves, 5 de Mayo de 1921.
—Despedida de la Compañía.
Matinée, a las 3.
MERCADO DE MUCHACHAS
Vermouth, a las 6.
GRI-GRI
Noche, 9.30
MERCADO DE MUCHACHAS
Mañana, debut de
MARIO PADIN

SALON DES ANNALES
Teatro Miraflores, calle Miraflores N.o 378
Hoy Jueves 5 de Mayo a las 6 P. M.
Conferencia de don Carlos Silva Vildósola sobre
NAPOLEON BONAPARTE
Interesantísimos números de declamación, canto y música por la orquesta.
Entradas desde las cinco en la boletería del teatro.

IRIS
(CASTRO 130)
HOY
COLOSAL MATINEE, A LAS
EN PUNTO
1o. - La Cachorrilla
POR LA ENCANTADORA
PERLA WHITE
NO ES SERIE
2o. - Chaplin Aristócrata
por CHARLES CHAPLIN
Especial de gran moda, a las
y nocturna, a las 9.30.
LA ENCANTADORA

OLIVIA THOMAS
EN SU HERMOSA CREAC
EL GORRION
GRAN LUJO

TEATRO SANTIAGO
Merced entre Plaza y San Antonio
Empresa Ernesto Bouquet
Compañía Española de Comedias
Salvat Olona
Hoy Jueves 5 de Mayo,
Matinée, a las 3.15. Espléndido programa.—Un tío castizo o
CRISTOBALON
Vermouth, a las 6.15.—Gran éxito
LA PASIONARIA
Noche, a las 9.15.—Exito
LA VIRGEN LOCA
Drama en 4 actos de Henry Bataille.
Mañana "La Dolores", interesante reprise.

TEATRO LA COMEDIA
Huérfanos esquina Morandé.—Empresa Ernesto Bouquet.—Compañía Chilena de Comedias y Sainetes Báguena-Bührle
Hoy Jueves 5 de Mayo de 1921
Matinée, a las 3.—"Las Codornices", "Al pie de la vaca" y La Argentinita con couplets y bailes.
Vermouth, a las 6.15.—"Los Copihues" y nuevo y variado programa por la gentil Argentinita.
Noche, a las 9.15— Ultima función, despedida de La Argentinita.
La comedia en dos actos "La tía de Carlos".—Programa completamente nuevo por La Argentinita.
Sábado, estreno del primer sainete nacional "Sólo el amor es fecundo", de J. Argaín M.

MUNDIAL
GALVEZ 447 - P. ALMAGRO
HOY — TRES FUNCIONES EXTRAS

MATINEE: Estreno del drama de aventuras, en que toma parte un inteligente perro detective:
Corazón Muerto

ESPECIAL: El más grande éxito de la reina de las estrellas del Cine:
FCA. BERTINI en
La Perla del Cinema

NOCHE: Competencia sin igual entre las dos lumbreras del arte y la pasión: FRANCISCA BERTINI y PINA MENICHELLI, en
La Perla del Cinema y LA PASAJERA

TRACTORES TWIN CITY

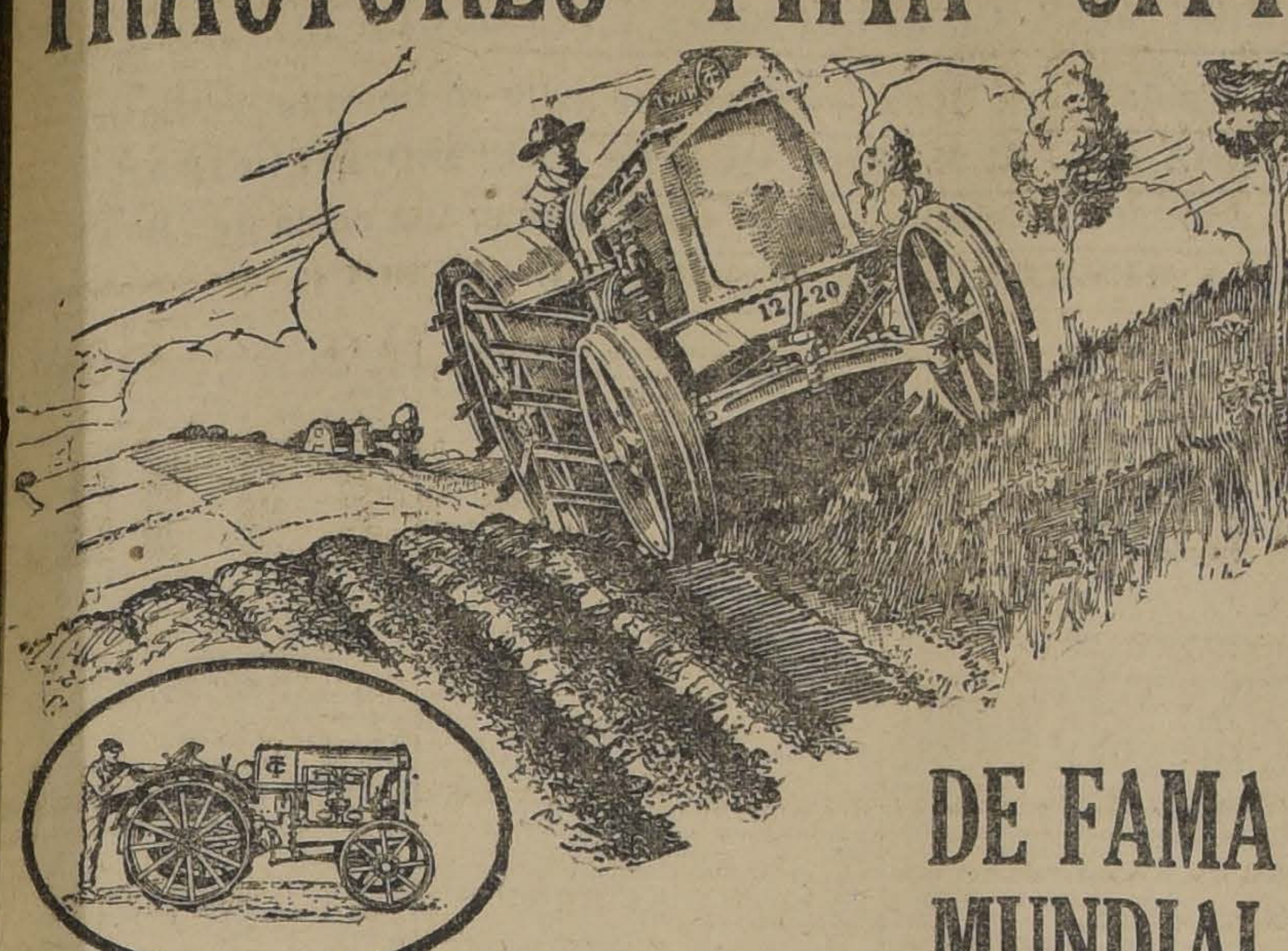

DE FAMA MUNDIAL

Sírvanse pedir datos, catálogos y certificados de funcionamiento a sus únicos importadores

GRAHAM, ROWE & Cía.

BANDERA 267-275

Sobretodos "RAGLAN" 90 $

Tallas 42, 44, 46, 48, 50 y 52, colores Gris, Café, Azul y Negro. Casimir pura lana, corte inmejorable. Antes de comprar visite esta Casa.

LOS MISMOS A MEDIDA $ 110

Sobretodos de niño, clase buena, desde $ 45.

THE NEW ENGLAND

Delicias 2983.—Frente al Portal Edwards.—Es la única que vende a estos precios

BOX

MATCH DE ESTA NOCHE EN EL HIPPODROME CIRCO

uis González-Manuel Fuentes, 12 rounds.—Tres preliminares. — Jurado

Con entusiasmo esperan nuestros ionados el desarrollo del match 12 rounds ,entre los conocidos gilistas Luis González y Manuel entes, que se efectuará esta noe en el Hippodrome Circo.

Este encuentro es tal vez uno de más interesantes y equiparados la temporada, ya que ambos mbres se merecen y siempre acn con honradez.

Luis González, el ex-campeón peliviano de la Asociación de Ces de Box, es uno de nuestros mes boxeadores y después de sus últimas victorias sobre Arman Vargas y Carlos Arancibia ha dado en condiciones de ser una las mejores esperanzas del bonacional. Esta noche se presená en excelentes condiciones y puesto a sostener su prestigio ya ado.

Por su parte Fuentes no ha desdado su preparación y después su jira al norte nos demostró enormes progresos, haciendo un do papel frente al temible Var

Durante estos últimos días ha bajado bien, haciendo un compleentrenamiento que le permitirán er un combate en favorables diciones.

La Empresa Víctor Retamales ha agregado al programa de esta noche tres importantes preliminares que son los siguientes:

Carlos Toro - Guillermo Thompson, 4 rounds.

Fernando Hernández - Gustavo Cano, 4 rounds.

Enrique Guerrero - Manuel Valenzuela, 4 rounds.

La Federación de Box de Chile ha designado el siguiente jurado para el match de esta noche:

Comisión municipal, señores Luis Ugarte R., Eugenio Torres y el delegado de la I. Municipalidad señor Luis Rodríguez D.

Cronometradores, señores Pedro Alvarez S. y Eduardo Correa R.

Anunciador oficial, señor Humberto Giaverini.

Inspector de ring, señor José Levi.

Inspectores de boletería, señores León Borie y Octavio Alvarez S.

Asistencia médica, señores Francisco Landa, Arturo Barraza y dentista señor Oscar Chacón.

Las entradas son a precios populares y están a la venta en la Sastrería López, San Antonio N.o 384.

MANUEL CONTRERAS - CARLOS DONOSO. — Como está anunciado interesante encuentro a diez nds se realizará el próximo Sádo en el Hippodrome Circo.

Hay gran interés en presenciar encuentro en que actuarán dos mbres que se merecen y que han do tan lucida actuación en nuestros rings.

Donoso se encuentra desde hace días en San Francisco de Mosl, acompañado del boxeador Car Pérez, con quien se entrenará. estos antecedentes se espera que Donoso hará un lucido papel te a Contreras.

ASOCIACION DE CENTROS DE BOX. — En la sesión celebrada el es último, esta Asociación acor-

Efectuar el Sábado 14 del corte la velada pugilística que teanunciada con fines benéficos el Hippodrome Circo.

Para no retardar tanto los cammatos de peso mosca y gallo de se efectuarán en el local del nasio el Domingo 15 varios chs por dichos campeonatos.

Recomendar a todos los comdores inscritos que tienen matpendientes por las diversas mpetencias se preparen para acr en la fecha que indica el siente programa: Sábado 14 de yo, en el local del Circo Hippone: Melo Parisis con Ramón Cáceres; Armando Vicencio con Pérez; Humanitario Carrera con Rogelio A. Rodríguez; Humberto Fuenzalida con Carlos Martíez; Segundo Astudillo con José García y Jermán Correa con Eugenio Moya.

—Para el Domingo 15 en el local del gimnasio: Octavio Acuña v. Nemesio uintana; Antonio Sirer con Benjamín Pinto; Norberto Acevedo con Heriberto Abarzúa; Enrique Lassegua con Pedro Muñoz; Manuel Galleguillos con Amador 2.o Contreras y Oscar Moraga con Santiago 2.o Acosta, todos por el campeonato de peso gallo y Manuel Travisani con Alfredo Cárdenas por el mosca.

Nota: Este Directorio cita encarecidamente a todo el cuerpo de delegados para la sesión del Lunes próximo y muy especialmente al señor Enrique Signé para asuntos de sumo interés.

JUAN DINAMARCA. — El Centro Atlético Los Pumas B. C. acepta la invitación de este boxeador para medirse con uno de sus alumnos y le ruega pasar a su local, Ramírez N.o 64 de 8 a 10 P. M., el día que desee, con el fin de acordar las bases del encuentro.

ACEPTA.— Héctor Jacamo acepta el desafío lanzado por el señor Samuel Barrios.

Bases: A. Prat 574, de 4 y media a 5 y media.

ENRIQUE MADRID ATLETICO BOXING CLUB. — El Directorio de este Centro cita a todos los socios diariamente a estrenos y clases, como era de costumbre antes de la muerte de nuestro malogrado presidente señor Orellana.

EDDIE POLO BOXING CLUB. — Hoy se efectuará el beneficio de los peleadores Arturo Torres y Ernesto Castro. El programa es el siguiente:

Segundo Iturriaga - Isidro Sáenz.

Guillermo Orrego - Francisco Aldunate.

Erasmo Molina - Oscar Pino.

Arturo Torres - Ernesto Castro.

Luis A. González - Javier Peñoa.

Felipe Duarte - Luis Corona.

Lautaro Mecías - Luis Pino.

LA OFICINA DEL TRABAJO

La labor desarrollada en 1920

La Oficina del Trabajo ha elevado a conocimiento del Ministerio de Industria y Obras Públicas la Memoria correspondiente a la labor que ha desarrollado dicha Oficina en el año próximo pasado.

En ella aparece consignada la forma en que se ha efectuado el trabajo de la Oficina, que se divide en ordinario y extraordinario.

En el primer rubro figuran las labores que se refieren a habitaciones obreras, costo de la vida, accidentes del trabajo, salarios, huelgas y canje.

En labor extraordinaria está en primer lugar todo lo relativo a la huelga de los Astilleros Behrens, servicio de colocación de obreros, publicaciones referentes a la Conferencia Internacional del Trabajo en Washington, asamblea de industriales de la Sociedad de Fomento Fabril, proyectos de legislación social, comisión a la Conferencia de Washington.

Merece mencionarse, en especial, la labor que ha desarrollado la indicada oficina con motivo de los conflictos obreros que ocurrieron en el año 1920.

Termina la Memoria insistiendo respetuosamente sobre la conveniencia de agitar, en la Cámara de Diputados, el proyecto que crea la Inspección del Trabajo.

Visitador de Institutos Comerciales

Don Fernando Dalmen, visitador extraordinario de los Institutos Comerciales, ha empezado su visita por Valparaíso para en seguida dirigirse al sur y después al norte de la República.

Vigilancia en los Liceos y Colegios

En la orden del día de la Prefectura de Policía, se ordena a las diversas reparticiones lo siguiente:

"Se reitera una vez más, a fin de que los jefes tomen todas las medidas necesarias para su estricto cumplimiento, la orden referente a que a las horas de llegada y salida de las alumnas de liceos y colegios en general, se envíe un servicio especial a los alrededores de estos establecimientos, para que con toda energía y eficiencia, se eviten grupos de jóvenes mal educados que provocan a las alumnas, sea con dichos, insultos, sea con ademanes indecorosos, sea, en fin, en cualquiera forma que signifique un monoscabo de la dignidad de las educandas.

Para el cumplimiento efectivo de esta orden, los señores comisarios harán sacar una lista de los liceos y colegios de niñas que existan en sus barrios, con indicación de las horas de entrada y salida durante los distintos días de la semana, a fin de que dispongan el servicio que crean necesario a objeto de que los deseos de esta Prefectura sean realizados en la forma más amplia y eficaz que la iniciativa de cada jefe sea capaz de conseguir. Cree esta Prefectura que, como medida elemental, deberá cada comisario dar instrucciones precisas al personal que deba ir a desempeñar esta delicada e importante misión, sobre la forma cómo procederá y los medios legales y reglamentarios dej que puede echar mano para que los esfuerzos resulten realmente eficientes".

Esta medida del Prefecto será, sin duda, muy bien acogida por los padres de familias.

Un Traje demasiado barato

ES; POR LO GENERAL, UN CLAVO PARA EL CLIENTE Y UN DESASTRE PARA EL SASTRE

LA SASTRERIA AVENDANO Hnos.

AHUMADA 20 Y AHUMADA 160. — TELEFONO INGLES N.o 460

Garantiza a sus favorecedores la legitimidad de los materiales, la perfección de su trabajo, y la justeza de sus precios.

LAS RENTAS CORRESPONDIENTES A CAMINOS

FORMA DEFICIENTE EN QUE ESTARIAN PROCEDIENDO LAS TESORERIAS FISCALES EN LA RECAUDACION DE LAS CONTRIBUCIONES QUE FIJA LA LEY RESPECTIVA

Nota del Ministro de Industria y Obras Públicas al Director del Tesoro

La Dirección de Obras Públicas al remitir al Ministerio de Industria y Obras Públicas el estado de los ingresos en las diversas tesorerías fiscales por renta correspondiente a caminos en el segundo semestre de 1920, en conformidad a la ley respectiva, dice que el monto de lo recaudado se ha visto considerablemente disminuído, llegando a pasar el caso de que, en todo el departamento de Santiago sólo se ha recaudado la suma de 9,692.43 pesos en lugar de 450,000 pesos, más o menos, como habría ocurrido en condiciones normales.

En atención a la gravedad que entraña este hecho, el Ministro señor Torrealba, ha dirigido al Director del Tesoro una nota en la cual al poner en conocimiento del señor Director lo ocurrido, le manifiesta la profunda extrañeza que le ha causado el hecho de que la Tesorería indicada no haya recaudado sino una suma insignificante con relación a la que correspondería según la ley.

Junto con esta nota, van dos listas en las cuales se enumeran las tesorerías fiscales que han mandado datos incompletos y las que no han mandado dato alguno. Ambas listas le indican los datos que faltan y las causas que han determinado la misión, notándose tesorerías que no han mandado comunicación de ninguna especie.

Manifiesta, además, el señor Torrealba, que es de todo punto indispensable que esa Dirección proceda a corregir los defectos anotados y tome medidas enérgicas contra aquellos funcionarios que, o no han mandado dato alguno o los han mandado en forma incompleta.

Termina su nota el señor Ministro diciendo que espera que se habrán de impartir las instrucciones del caso para evitar que en lo sucesivo no se repita este estado de cosas, pues el Gobierno tiene especial interés en asegurar el éxito de la ley de caminos, que, dice el señor Torrealba, se verá seriamente comprometida si la Dirección del Tesoro y las Tesorerías fiscales no ponen de su parte todo lo que sea posible con este objeto.

Sobre las gestiones para constituir mayoría municipal

CARTAS CAMBIADAS ENTRE LOS DIRIGENTES DEMOCRATAS Y EL PRESIDENTE DE LA ASAMBLEA RADICAL

Oportunamente informamos a nuestros lectores, sobre las gestiones que se hacían, antes de constituírse la actual Municipalidad, para formar una mayoría radical demócrata, que tuviera el gobierno y administración de los intereses comunales.

Como se sabe, estas gestiones fracasaron y, a fin de evitar equívocos comentarios sobre las causas de este fracaso, se han cambiado las cartas, que damos a continuación, entre los dirigentes demócratas, que participaron en aquella negociación, y el presidente de la Asamblea Radical de Santiago:

"Santiago, 3 de Mayo de 1921.— Señor Guillermo Labarca.— Presente.— Muy señor nuestro:

Con motivo de las gestiones realizadas para formar una combinación de mayoría en la nueva Municipalidad, rogamos a usted se sirva decirnos al pie de la presente como son efectivos los siguientes hechos:

1.o Que las gestiones iniciadas entre la representación del Partido Demócrata y la del Radical, para llegar a constituír una combinación estable y conveniente para la ciudad, con mayoría propia suficiente para administrar los intereses locales, no se dieron por terminadas en ningún momento, no obstante las dificultades de carácter privado con que se tropezó al principio;

2.o Que estas gestiones continuaron con la intervención del regidor demócrata don Bernardo Quiroga y el conocimiento de los otros regidores del Partido; y

3.o Que después de una serie de conversaciones dirigidas a buscar los medios de cautelar de preferencia los intereses de la ciudad se había llegado a convenir un pacto de Administración Comunal, que en líneas generales consultaba las siguientes condiciones:

1.a La primera Alcaldía sería desempeñada por un regidor demócrata y otro radical por un tiempo proporcional a la representación efectiva de cada Partido;

2.a La segunda Alcaldía sería desempeñada en la misma forma que la primera;

3.a En caso de imposibilidad de alguno de los alcaldes para seguir desempeñando sus cargos, sería reemplazado por otro regidor de su misma filiación política;

4.a Se prestaría atención preferente a la más perfecta recaudación de las rentas municipales y a su correcta inversión, a fin de que la ciudad aproveche totalmente las contribuciones que pagan sus habitantes. Los servicios serían administrados con toda severidad, introduciendo en ellos las reformas que reclamen el progreso y las necesidades locales. Se daría estricto cumplimiento a la ley que exige la petición de propuestas públicas para los contratos municipales;

5.a Una comisión de regidores estudiaría los servicios existentes e informaría acerca de los empleados que, por su honorabilidad y competencia, debieran ser mantenidos en sus puestos y propondrían la exoneración de los que no reunieran estos requisitos y la supresión de aquellos cuyos servicios se estimaren innecesarios;

6.a Se pondrían en estricto vigor las ordenanzas y reglamentos municipales, en el sentido de hacer efectiva la autonomía y responsabilidad de cada uno de los jefes de departamentos;

7.a A fin de que la ciudad conozca la inversión de los dineros municipales, la mayoría municipal radical demócrata haría publicar el presupuesto de gastos y daría cuenta mensualmente, por intermedio de la prensa, de las inversiones realizadas y de las por hacer. En las oficinas municipales y en lugares visibles al público, se colocarían cuadros murales o gráficos con el movimiento mensual;

8.a Cumplir estrictamente los deberes de la Ley de Educación Primaria Obligatoria impone a los municipios, procediendo de acuerdo con el Consejo del ramo;

9.a Por fin y fuera de otras ideas que se propusieron y aceptaron, que no consignamos aquí por no alargar demasiado esta carta, la mayoría en proyecto se comprometería a combatir el alcoholismo por todos los medios que la ley da a los municipios, a adoptar las medidas necesarias para prevenir las enfermedades de transcendencia social, a velar por la higiene rigurosa de la ciudad, a difundir los ejercicios físicos, creando premios a las instituciones deportivas y estableciendo campos de juego y otros lugares de recreación honesta para el pueblo, a procurar estrictamente el abaratamiento de los consumos, estableciendo ferias libres en buenas condiciones y creando una oficina controladora de alimentos, encargada de llevar la estadística de los precios y exhibirlos semanalmente a la ciudad por medio de la prensa local, haciendo resaltar la diferencia entre los precios de los mercados, mataderos, ferias y bodegas y los de los almacenes, despachos, carnicerías y otros negocios de venta al detalle.

Sin otro particular y agradeciéndole su respuesta, nos suscribimos de usted sus Attos y SS. SS.— (Firmados). — **Teodoberto Alvarez.— Wenceslao Villar.—Luis Planells.— Oliverio Maturana. — Aniceto Sánche".**

"Santiago, 3 de Mayo de 1921. —Señores Teodoberto Alvarez, Wenceslao Villar G., Aniceto Sánchez y demás firmantes. — Presente. — Distinguidos señores:

En respuesta a su carta anterior, me complazco en confirmar la exactitud de ustedes en la transcripción de las ideas que hemos cambiado sobre las posibles bases en las cuales podría cimentarse la acción de la Alianza Radical-Democrática para una labor de conjunto dentro de la Municipalidad, como asimismo de sus afirmaciones contenidas en los números 1.o, 2.o y 3.o

Quiero, no obstante, repetirles lo que ya les manifesté también, esto es, que la representación edilicia radical acepta de muy buen grado una situación de minoría, pues está segura de que la elevada fiscalización que se dispone a realizar, no sólo le granjeará el beneplácito de sus correligionarios, sino también la simpatía de la ciudad, de modo que las conversaciones que sobre esta posible colaboración se han verificado, no han estado nunca inspiradas por la pequeña ambición de obtener la autoridad alcaldicia, sino por un propósito mucho más amplio y elevado.

Tanto el partido de ustedes como el nuestro, se encuentran empeñados en la magna obra de realizar una evolución social y económica de enorme trascendencia para el porvenir de nuestro país, ante la cual resultan ínfimas las cuestiones de municipios y cualesquiera otras. El deber primordial del presente es que ambos partidos proporcionen al Presidente de la República los medios de realizar el programa de la Alianza Liberal; la división de ellos traerá fatalmente el debilitamiento del núcleo, y por lógico contragolpe, el robustecimiento de los elementos antagónicos y el retardo quién sabe por cuánto tiempo de nuestros anhelos comunes.

Ante este deber único, todas las pequeñas diferencias pueden y deben descontarse; a fin de mantener compactas las dos masas más poderosas de la opinión pública; el Partido Radical y el Demócrata. Pueden ustedes solucionar como quieran la constitución de la actual Municipalidad de Santiago; nuestro concepto no variará por esto; la Alianza debe mantenerse. Mucho más arriba que esta pequeña cuestión local está la suerte del país, ideal supremo que informa la vida del Partido Radical.

Saluda a ustedes muy atentamente. — **Guillermo Labarca Hubertson, presidente de la Asamblea Radical".**

LA SITUACION ECONOMICA

La reunión de ayer en el Ministerio de Hacienda

Ayer debió efectuarse en el Ministerio de Hacienda la reunión semanal de la Comisión Financiera, últimamente nombrada por el Gobierno, para estudiar la situación económica del país y proponer las medidas que a su juicio debe adoptar el Gobierno para salvar las dificultades que provienen de esta situación.

Como concurrieran solamente los señores Mac-Iver Quezada, Subercaseaux, del Río y Bunster, no hubo número para celebrar reunión y se constituyeron en comité, cambiándose diversas ideas con el Ministro de Hacienda, quien quedó comprometido a presentar en la próxima sesión de la Comisión, que debe verificarse el Lunes próximo, un plan completo de trabajos que sirva de pauta a la Comisión.

El señor Mac-Iver hizo indicación para que la Comisión se ocupara de preferencia de todas aquellas cuestiones relacionadas con el cambio, las especulaciones y la industria salitrera, quedando así acordado.

El señor del Río formuló indicación para que se procediera a la elaboración de proyectos de ley que organicen las industrias maderera y de la pesquería, lo cual contribuiría en alto grado a abaratar el costo de la vida.

El señor Bunster manifestó la conveniencia de reducir en un 20 por ciento el sueldo de los empleados públicos que tengan una renta anual superior a 15 mil pesos; indicación que encontró el mejor ambiente, pues sería una medida que contribuiría eficazmente a saldar el déficit fiscal, por cuyo motivo la Comisión la estudiará con detenimiento.

El señor Bunster atribuyó a los gastos de movilización y a la compra del "Latorre", participación principal en la actual crisis económica fiscal, gastos que calificó de dispendiosos para las finanzas públicas.

La próxima reunión de esta Comisión, se efectuará el próximo Lunes 10 del presente.

LA CRISIS SALITRERA

SU INFUENCIA EN NUESTRO PROBLEMA ECONOMICO Y SOCIAL

Necesidad de adoptar medidas inmediatas para normalizar las ventas de este fertilizante y luchar ventajosamente con sus similares

Importante reunión en la Presidencia

Ayer celebró una reunión el Presidente de la República en la sala de su Despacho con los representantes de la Asociación Salitrera y el Delegado de Gobierno don Enrique Oyarzún.

El Presidente manifestó que pesaba con toda su intensidad y manigtud la grave situación a que la crisis salitrera había conducido al país.

Esa crisis, dijo el señor Alessandri, ha afectado a la Hacienda Pública con la enorme disminución de sus entradas; ha afectado a nuestro problema social con el considerable número de obreros que han quedado sin trabajo, y, por último, ha sido el factor principal del abatimiento del cambio.

Manifestó a continuación el Presidente de la República que esta situación insostenible exige la adopción de medidas inmediatas que pongan a la industria salitrera en condiciones de poder normalizar las ventas del fertilizante y de luchar ventajosamente con sus similares, dentro de la situación que le han creado las circunstancias actuales del mercado europeo.

Entre esas medidas que urge adoptar cuanto antes, dijo el señor Alessandri, figura la baja del precio en términos que facilite las ventas del salitre sin temor a la competencia de los similares.

Los representantes de la Asociación oyeron con todo interés al Primer Mandatario, y se pronunciaron sobre algunas de sus ideas; pero, dada la trascendencia de cualquier acuerdo que se adopte, prefirieron celebrar una nueva reunión en la próxima semana. En esa reunión propondrán algunas soluciones encuadradas dentro de las ideas del Presidente.

El señor Arturo Alessandri expuso a los representantes de la Asociación la conveniencia de no dar a las opiniones que se vertieron sobre este delicado problema un valor absoluto, puesto que ya antes han sufrido equivocaciones en forma que ha repercutido dolorosamente en la difícil situación económica que atraviesa el país.

Al final, el Presidente insistió en la urgencia de solucionar este problema, y, al efecto, hizo presente a los representantes de la Asociación que el Gobierno tenía preparado un proyecto sobre el particular que pronto se sometería a la consideración del Congreso, para el cual el acuerdo con la Asociación se hacía impostergable.

LOS JORNALES DE LOS FERROVIARIOS

Desde hoy se empezarán a pagar a los empleados de transporte

Como lo informamos en nuestra edición anterior, desde hoy se empezará a pagar el aumento acordado a los empleados a jornal de la Empresa de los Ferrocarriles.

Para facilitar este trabajo, hoy se dará comienzo al pago de los jornaleros de la Sección Transportes.

Este pago, como se sabe, se refiere al aumento correspondiente a los cuatro meses que van corridos.

Destrucción del muelle y Malecón de Taltal

Por nota recibida del Gobernador de Taltal, en el Gobierno, se sabe que debido a las últimas bravezas del mar han sido destruídos casi en su totalidad el muelle de pasajeros y malecón de ese puerto.

Manifiesta que es indispensable proceder cuanto antes a su reparación, antes de que sean totalmente destruídos, pues en este caso habría que invertir alrededor de un millón quinientos mil pesos.

Se estima que el costo de las reparaciones por ejecutarse actualmente represen solamente el 10 por ciento de la suma indicada más arriba.

Valiosa transacción

Ante el señor juez partidor don Francisco Vidal Garcés, se efectuó ayer el remate de la hacienda Huaico, de la sucesión de don Fernando Lazcano.

Fué rematada por don Horacio Zañartu Eguiguren en la cantidad de $ 2.497,000.

LOS OBREROS CESANTES DE ANTOFAGASTA

Se arbitrarán medidas para que permanezcan en el Norte

En nota dirigida por el Ministro de Obras Públicas, al Director de Obras Públicas, le hace saber que el Ministro de la Guerra le manifiesta que no podrá proporcionar las mil carpas que se habían solicitado para albergar a los obreros desocupados de Antofagasta.

Al comunicarle esto le hace presente que sería de suma necesidad se consiga del Ferrocarril de Bolivia algunos carros donde puedan alojarse los obreros, pues debe buscarse la manera de que esos obreros permanezcan en aquella ciudad, a fin de que sean ocupados en las obras públicas que se iniciarán dentro de poco.

Sabemos que el Director de Obras Públicas ha impartido las instrucciones del caso, conforme a las órdenes del Ministro del ramo.

Audiencia diplomática

Como estaba anunciado, ayer a las 3 P. M. se verificó la audiencia semanal del Ministerio de Relaciones Exteriores y concurrieron a ella los siguientes diplomáticos: Nuncio Apostólico, Ministros de Bélgica, Francia, Colombia, Paraguay, Uruguay y de España, que presentó al nuevo secretario de su legación, marqués de Villar, y Encargados de Negocios del Brasil, Alemania y Japón.

BASMA

TURKISH BLEND

Maletería Americana

1021 - HUERFANOS - 1021

GRAN REALIZACION

Por el próximo traslado a SU NUEVO LOCAL:

318 - AHUMADA - 318

HOTEL DE FRANCE-Santiago

530 - CALLE PUENTE - 530 :-: TELEFONO INGLES N.o 2128

A 20 metros de la Plaza de Armas, frente al Correo Central

Casa recomendada por su limpieza y su buena comida.

ESPECIAL PARA FAMILIAS Y VIAJEROS

Servicio Esmerado-Precios Módicos

Especialidad en Banquetes, Bailes, Tertulias, Matrimonios.

Atendido por su propio dueño.

HENRI BOUTHEGOURD, PROPIETAIRE.

CAJA DE RETIRO PARA OBREROS DEL NORTE

EL MENSAJE ENVIADO AL CONGRESO

Cómo se puede asegurar la subsistencia del obrero y de su familia durante la vejez

El Ejecutivo ha enviado a las Cámaras un proyecto sobre el mejoramiento de las condiciones intelectuales, morales y económicas en que vive el obrero de las salitreras.

El Ejecutivo ha acordado someter desde luego a la consideración del Congreso varios proyectos de ley tendientes a los mencionados fines, haciendo presente que esto es sin perjuicio de presentar próximamente un proyecto completo de legislación obrera y previsión social destinado a beneficiar al proletariado del país.

La materia del mensaje en referencia es el establecimiento del retiro obrero para los trabajadores de las salitreras.

En este mensaje se hace presente que la dureza del clima, la aridez de las tierras en que se halla el caliche y el enorme esfuerzo que debe realizar el hombre para extraer y elaborar esta sustancia hasta convertirla en salitre, agotan prematuramente al trabajador de la pampa.

La Caja de Retiro se formaría por un aporte de dos y medio por ciento del valor de los salarios o jornales hecho por el propio obrero y un aporte equivalente al indicado, hecho al mismo tiempo por el patrón y por el Estado, permitirían la formación de un fondo de reserva suficiente para asegurar la subsistencia del obrero y de su familia durante la vejez.

El mensaje establece que este fondo se constituiría deduciendo en cada período de pago del respectivo salario o jornal el mencionado dos y medio por ciento y depositando estos aportes y los que por igual cantidad hicieren el patrón y el Estado en la respectiva oficina de la Caja Nacional de Ahorros, institución que abonaría el seis por ciento de interés anual sobre dichos depósitos.

Cumplida que hubiere la edad de cincuenta años, el obrero de las salitreras podrían optar a que se le entregaran los fondos acumulados con sus intereses, o se le pagara por el Estado una renta vitalicia que se constituiría sobre la base de dichos fondos.

Con el objeto de propender al desarrollo de la población, el Estado podría contribuir con un aporte doble, o sea de cinco por ciento del salario o jornal, cuando el obrero fuere casado y tuviere tres hijos o más.

En caso que el obrero dejare de trabajar en la industria salitrera antes de llegar a la edad de cincuenta años sólo tendría derecho a que se le devolvieran los fondos acumulados, sin intereses, salvo que hubiere trabajado por más de cinco años en la mencionada industria, caso en el cual tendría derecho además a la mitad de los intereses.

Los salarios devengados y el fondo de retiro acumulado por obreros que fallecieren sin dejar herederos, como también el todo o parte de los intereses que no podrían reclamar los operarios en los casos a que se refiere el párrafo que precede, se destinaría a incrementar los fondos de retiro obrero, agregándolos al fin de cada año a cada cuenta, a prorrata de los respectivos haberes.

ECOS DE UN ATROPELLO

La justicia norteamericana castiga al marinero que abofeteó a una niña de Valparaíso

Con relación al atentado cometido por un marinero de la escuadra del Pacífico contra la señorita Lucía Jeanerett, en Valparaíso, a la llegada de la escuadra norteamericana a San Pedro, se estableció que el asaltante era Andrew S. Kondek, marinero del dreadnought "Nueva York".

El 14 de Marzo, Kondek fué juzgado por la Corte Marcial General, por las siguientes acusaciones:

1. Embriaguez.
2. Asalto y violencia.
3. Conducta conducente a la destrucción de los principios de moral.

Kondek fué declarado culpable de las tres acusaciones y sentenciado a degradación de su rango, 18 meses de prisión en la Cárcel Naval y a ser despedido de la Marina.

Manifestación a un jefe policial

Con todo éxito se realizó anoche el banquete que los jefes y oficiales de la 1.a Comisaría ofrecieron a don Arturo Venegas S., con motivo de su nombramiento como prefecto de la Policía de Chillán.

¡¡COLEGIALES!!

Durante los días de esta semana

REALIZACION

de todos los libros de estudio

10 por ciento

de descuento sobre el precio de las demás LIBRERIAS

Galería Alessandri N.o 22

y además los LIBROS GRATIS pueden resultarle, comprando en esta LIBRERIA.

En el mes pasado les resultó gratis, a las personas que compraron el 25 de Abril, entre ellos, le tocó al Dr. don Víctor Barros Borgoño, la devolución de $ 32 50 centavos.

Compre Ud. sus Libros en la

LIBRERIA

S. Inarejo y Cía.

Galería Alessandri N.o 22

Salisol

Es el mejor remedio para sanar rápidamente del

REUMATISMO AGUDO Y CRONICO

Además se emplea con muy buen éxito en varias

AFECCIONES DEL HIGADO

DOSIS 1 a 5 c-3

Venta en todas las buenas Boticas

Laboratorio Internacional

Casilla 3965 - Santiago

"COMBATIR EL ALCOHOLISMO ES DEBER DE PATRIOTISMO".

FOMENTO DE LA LECHERIA

Un representante del criadero argentino "La Overa Negra", se encuentra en esta capital

Se encuentra en esta capital el señor don Jacobo Waller, representante del criadero "La overa negra" de Buenos Aires, de propiedad de don Elbert Waller.

El señor Waller ha venido a Chile con el objeto de entrar en relaciones con los propietarios de criaderos de raza fina lechera, de nuestro país.

El propietario del gran criadero argentino "La overa negra", estuvo en Holanda, donde eligió los 35 animales más finos existentes allá, a fin de presentarlos el 8 de Mayo en la Exposición de Palermo, junto con algunos productos del criadero de Buenos Aires.

El señor Elbert Waller fundó en Holanda un criadero holado-friso y desde hace diez años es poseedor de los más reputados criaderos, habiendo obtenido sus cruzamiento de animales finos y de Pedigrée las más altas recompensas en las diferentes exposiciones internacionales, como en la de Río de Janeiro en 1920, en que obtuvo los más altos premios. Vendió 24 productos a precios subidísimos.

El señor Waller piensa traer personalmente a Chile un lote escogido de su criadero para la exposición que se llevará a efecto en Octubre próximo en la Quinta Normal. Se propone demostrar en esta oportunidad la calidad de sus productos, entrar en relación con los ganaderos chilenos y procurar el cruzamiento de productos seleccionados, a fin de renovar la sangre de su stock.

Los productos que el señor Waller ha traído de Holanda, llegaron en perfecto estado.

El señor Waller se hospeda en el Hotel Savoy.

Cuerpo Consular

El 3 del persente, se llevó a efecto la primera reunión anual del Cuerpo Consular residente presidida por el señor Decano, doctor Víctor Gianelli y actuando de secretario el Cónsul del Ecuador doctor Marín Mates.

Concurrieron los siguientes señores cónsules: de Argentina Venezuela, Ecuador, Guatemala, Portugal, Francia, Rusia, Italia, Brasil y Gran Bretaña. Excusaron su inasistencia los señores cónsules de Uruguay, Nicaragua y España.

Se leyó el acta última y se dió por aprobada. Se tomaron diversos acuerdos de importancia para la mejor organización del Cuerpo Consular.

Se acordó seguir estas reuniones los días 3 de cada mes, a las 9 P. M., en el domicilio del señor Decano doctor Víctor Gianelli.

Universidad Popular "Lastarria"

CLASES DE HOY

Primer curso:
Cátedra: Física.
Profesor: señor Carlos Peralta.
Segundo curso:
Cátedra: Biología.
Profesor: Alfredo Ocampo.
Tema: Protozoos.
Local: Universidad de Chile.
Hora: 9 P. M.

Se advierte a los alumnos que los únicos días de fiesta, para esta Universidad, son los Domingos.

EJERCITO Y ARMADA

El pago de los sueldos al personal del Ministerio de Guerra

Hemos recibido la visita del jefe de la Administración de Caja del Ministerio de la Guerra, contador señor Aguirre, quien nos ha manifestado que el personal de dicha repartición se encuentra pagado de los meses de Enero, Febrero y Marzo y que el Jueves de la semana pasada principió el pago del mes de Abril, el que hubo de suspender hasta el día Lunes, por encontrarse con saud bastante quebrantada.

El Capitán Klinger

Ha seguido visitando diferentes reparticiones del Ejército, el Capitán Klinger, Adicto militar de la Legación del Brasil en el Perú.

El Almirante Nef

Ha experimentado una ligera mejoría en su salud el Almirante don Francisco Nef, que se encuentra enfermo a consecuencia de un ataque de angina.

EL MAL TIEMPO

Anoche se declara un fuerte temporal de viento y agua

Durante el día y la noche de ayer, el tiempo se descompuso, llegando a llover a ratos.

En provincias ha habido fuerte temporal.

Las líneas telegráficas con este motivo se interrumpieron de Chillán al Sur. Las comunicaciones hasta Iquique sólo se mantienen por una línea.

Temporal de viento

Poco antes de las 3 de la madrugada, se ha declarado un fuerte temporal de viento en la capital.

En algunas casas la fuerza del viento ha hecho saltar las planchas de zinc, derribando árboles en los paseos públicos.

EN HONOR DE LOS CIEGOS DE LA GUERRA

Hermosa labor del Rvdo. Padre Joaquín Geroni

Se encuentra entre nosotros el Capellán Mayor del Ejército italiano, el Padre don Joaquín Geroni, muy conocido en su patria como inspirado orador y fino escritor.

Con la correspondiente autorización recorre los países sudamericanos en demanda de recursos para los ciegos de la guerra que están recogidos en las principales ciudades italianas.

RVDO. PADRE JOAQUIN GERONI

Mañana Viernes, a las 9.30 P. M., el Padre Geroni dará una conferencia en el Teatro Alameda, en que tratará de la vida que le ha tocado hacer en el frente y de sus ciegos, cuya reeducación persigue con tesonero esfuerzo.

Son muchas las familias de nuestra sociedad que ya han adquirido entradas para esta conferencia del ilustrado Padre Geroni, que promete ser muy interesante.

Cigarrillos

Maryland Imperiales

CON LOS MAS ESCOGIDOS TABACOS MARYLAND

Jabón ALMINKO

PARA LAVAR ROPA

no tiene competidor por su bondad y precio.

Pídalo Ud. en todos los buenos Almacenes.

Por Mayor:

Compañia General Comercial

Morandé 350 - Teléfono 2601

TEZAL

Un Mensaje de Salud El Salvador de la Piel

TEZAL ha llevado la felicidad a miles de personas, que se han visto por este medio libres de enfermedades cutáneas en Buenos Aires y Santiago.

La lista de curaciones hechas por TEZAL parecería más bien cosa de maravilla que una verdad palpable.

El método es sencillo, pues sólo consiste en untar este nuevo bálsamo sobre una llaga supurante, una úlcera de la pierna, por ejemplo, o sobre cualquier lesión rebelde de eczema. Toda corrupción desaparece, la carne se limpia y sana. Un nuevo tejido comenzará a crecer desde luego. La piel enferma, granos, erupciones, hemorroides, desparecerán bajo su acción.

TEZAL está hecho de los bálsamos de un raro árbol africano y de ciertas plantas medicinales cuyo secreto conocemos. Es la manera maravillosa y natural más segura para purificar y regenerar la carne enferma.

De venta en las principales Droguerías y Farmacias.

CRONICA POLICIAL

Una banda de estafadores a la alta escuela

BOB, HODAR Y VARIOS MAS COMPLICADOS TAMBIEN EN EL PROCESO

Un careo interesante. — Habla Flora Roca. — ¿Por qué salió en libertad la Maruri!

LOS PUNTOS OSCUROS DEL SUMARIO QUE ES PRECISO DILUCIDAR

Una visita del "Escupito" y un acompañante que no nombramos, a la celda de "Bob"

OTRA VEZ LA MUERTE DE LA SEÑORA LE - BESGUE

Ha continuado preocupando la atención del público el ruidoso sumario que se instruye a la banda de estafadores que capitanea un astuto timador que hoy día se encuentra en Buenos Aires, y que tiene como cómplices al no menos hábil falsificador Juan Francisco González y otros.

En la crónica policial de este diario dimos hace algún tiempo, con motivo de la aprehensión del delincuente **Bob**, una amplia información procurando que el público dedujera, tras breves deducciones, que dicha banda se encontraba perfectamente organizada y que en ella figuran como elementos dirigentes personas que han tenido situación de relativo prestigio en algunos círculos.

Procuramos en aquel entonces estimular a la justicia para que llegara al fin al esclarecimiento de estas audaces maquinaciones, y por consecuencia lógica, a la aplicación del verdadero castigo de los culpables.

Sin duda por haberse radicado en aquel entonces las pesquisas en Valparaíso puede decirse fuera del centro de operaciones de la ya famosa comparsa, el sumario fué debilitándose lentamente hasta borrarse casi por completo.

Hoy se confía con razón en la energía y rectitud del juez señor Soro y se piensa con no menos fundamentos que esta vez, los estafadores no habrán de quedar en condiciones de constituir una amenaza para el comercio mayorista y los Bancos.

Nosotros insistimos hoy con mayor firmeza que antes, que los estafadores encarcelados por el juez señor Soro son los cómplices de aquellos otros que llenaron las columnas de las crónicas policiales de meses atrás, con los nombres de **Bob Hodart** y otros.

En los misterios del sumario

Para fundar así ligeramente nuestras apreciaciones, ya que a la justicia, sólo a ella, le corresponde ahondar en este asunto, vamos a penetrar un poco en los misterios del sumario.

Con permiso.

La aprehensión, en efecto, de Flora Roca, a quien por equivocación llamamos ayer Rosa, vino a dar mucha luz en estas investigaciones.

Hasta entonces los reos se mantenían en un absoluto mutismo, y Elena Maruri negaba terminantemente conocer algún detalle sobre los hechos y antecedentes relacionados con las estafas y que el juez instructor estudiaba en su presencia para que respondiera acerca de su culpabilidad.

Flora Roca declaró ante el juez conocer perfectamente los delitos de que se inculpaba a los detenidos, y ante esta certidumbre, se ordenó un careo, del cual necesariamente irradiaría mucha luz para el éxito completo de las investigaciones.

La Roca y la Maruri

Sabemos de este careo algunas referencias.

Indudablemente los datos son incompletos; pero el lector que sabe de las reservas judiciales, no habrá de ser muy exigente.

La Roca, una vez en presencia de la Maruri, habría manifestado que la reconocía como culpable de las andanzas de la banda, y que como amiga íntima de uno de los detenidos, habría cooperado a la realización de las estafas no sólo en Santiago, sino también en Buenos Aires y Montevideo.

La Maruri parece ser que sostuvo, en un principio, su negativa; pero luego las recriminaciones de la Roca se habrían hecho más precisas y cedió al fin, buscando una atenuante en lo impreciso y vago de las respuestas.

Las inculpaciones de la Roca les alcanzarían a todos los aprehendidos, y a otros que aún se encuentran en libertad.

En estas declaraciones habría figurado, junto con González, Colombi, etc., **Bob** y **Hodart.**

Algunos puntos oscuros

Nuestra penetración de cronistas policiales no nos ha permitido, eso sí, justificar ciertos hechos que son puntos oscuros en este proceso de vastas proporciones.

En efecto, ¿cómo es que aún no se procede en contra de algunas personas que aparecen complicadas en estas estafas? ¿Por qué se le habrá concedido la libertad a Elena Maruri, sindicada por la Roca de tener especial participación en estos hechos?

Y como un corolario a este cuadro de incertidumbres, tenemos que **Bob** cumple su condena en Valparaíso, rodeado de toda clase de consideraciones, y en una cómoda habitación de la Sección de Detenidos de aquel puerto.

Visitas comprometedoras

No es una deducción antojadiza, en realidad, la que hiciéramos en nuestras informaciones de meses atrás: hablamos de una banda de estafadores, y calificamos a **Bob** como un elemento activísimo de ella.

En efecto, hay informaciones que indudablemente han llegado hasta el conocimiento de la justicia, y que permiten establecer que Juan Francisco González, álias el "escupito", visitó en compañía de otra persona, que también conoce mucho de estas corre reo **Bob** en su prisión de raíso.

La visita en cuestión se ha repetido por varias veces.

¿Qué puede significar esta ta para los que llevan los hilos la investigación?

La amistad de **Bob** y Gonzá y de la tercera persona cuyo nombre callamos, ¿no pueden ser terrogativos muy decidores en misterio de este sumario, que momentos toma mayor interés proyecciones más definidas?

La acción judicial

Muchas son las personas que llegan a dudar de que se lleguen a la comprobación de los delitos que se persiguen, pero nosotros pensamos que hay derecho para confiar en la energía y penetración del juez señor Soro Barriga.

No se nos escapa que la justicia tiene que luchar en el caso presente con timadores muy hábiles y audaces; pero por el momento hay base para alcanzar todo éxito en las investigaciones.

Ayer, el juez señor Soro trabajó por algunas horas en la sustanciación de este proceso; impartió diversas órdenes y escuchó además un denuncio de gravedad.

Otra vez la muerte de la señora Le Besgue

En las últimas horas de la tarde, en efecto, dos personas relacionadas por vínculos de parentesco con la señora Le Besgue, manifestaron al juez señor Soro que había fundadas sospechas de que dicha señora hubiera sido asesinada por la banda de estafadores.

El juez les escuchó detenidamente una larga exposición y los dejó citados para el Viernes próximo.

EL INCENDIO DE LA PANADERIA SANTA ELENA.—AYER ES PUESTO EN LIBERTAD EL SEÑOR LASALVIA

Sobre la muerte del señor Orrego Ovalle.—El señor Torréalba sale en libertad bajo fianza

Accidente por la explosión de un petardo

Se ha dado cuenta al juzgado respectivo de haberse remitido a la Asistencia Pública a la estudiante señorita Remigia Ramírez Tobar, con varias heridas graves en el estómago, cara y manos, a consecuencias de haber estallado un petardo en circunstancias que le examinaba cerca de un brasero.

La señorita Ramírez quedó hospitalizada en la Asistencia.

El incendio de la Panadería Santa Elena

En la tarde de ayer el juez de turno, señor Rondanelli, siguió ocupándose en la sustanciación del proceso iniciado a raíz del incendio de la bodega de forraje de la Panadería Santa Elena.

Después que hubo llamado a declarar al detenido señor Lasalvia, el señor Rondanelli expidió una orden por la cual lo dejaba en libertad por no haber mérito en su contra.

Amago de incendio

A las 2.50 de la madrugada se declaró un amago de incendio en Matucana esquina de San Pablo.

El fallecimiento del señor Orrego

En vista del informe verbal dado por la comisión de médicos que practicaron la autopsia al cadáver del señor Orrego Ovalle, y por el cual, según se nos informa, se deja establecido que no falleció a consecuencias de los golpes, el juez señor Soro Barriga ha expedido una orden por la cual deja en libertad bajo fianza de dos mil pesos, al señor Ernesto Torrealba.

Grave desorden en la vía pública

En la tarde de ayer se produjo un grave desorden en la calle de Escanilla esquina a la de Lastra, debido a que varios individuos que se encontraban un tanto ebrios, empezaron a lanzar piedras, yendo a herir una de ellas a una señora.

En vista del desorden, dicha señora empezó a pedir auxilio, llegando hasta el sitio de las incidencias, el agente tercero de la Sección de Seguridad Miguel de la Fuente, acompañado del agente de la misma Sección, Hernán Alvarez. Como los individuos no hicieran caso ante la intervención de los agentes, el señor de la Fuente disparó un tiro de revólver al aire, llegando ante la detonación, el guardián de la 10.a comisaría N.o 2105 en estado un tanto inconveniente. Dicho guardián, sin preguntar el por qué del disparo, desenvainó su sable y le dió unos cuantos golpes al agente. A pesar de que el señor de la Fuente le dijo ser de la Sección de Seguridad, el guardián lo condujo hasta la comisaría, en donde, después de haber practicado las diligencias del caso, salieron en libertad los agentes.

Cuando estaban en la comisaría, el guardián disparó un tiro de revólver, por lo que la jefatura correspondiente le aplicó un serio castigo.

Rectificación

En la tarde de ayer se presentó a nuestras oficinas el obrero Carlos Alvarez V., a pedirnos que rectificáramos la información aparecida en la prensa a raíz de la celebración del 1.o de Mayo, y en la cual se decía que dicho obrero se había expresado en términos groseros e inconvenientes para la persona del Presidente de la pública.

Alvarez nos manifestó que, al referirse al señor Alessandri, había dicho que debía haber cuenta al pueblo, sobre la ma cre de San Gregorio, cuando se vó a efecto, y nada más. lo que se le atribuye que del hambre y del desastre mico al señor Alessandri, dice como toda la mayoría del sabe, la administración Sanfuentes dejó un subido déficit a la na

Hace esta aclaración para las cosas queden en su verda ro lugar.

Lo que realmente ha dicho el comicio, lo mantiene, consecuente con sus ideas.

Pues, que se le cambie...

Sería muy conveniente que jefatura de la Sección de Seg dad tomara las medidas del para evitar que la persona gada de anunciar a los visit que desean hablar con el Dinator, sufran las molestias herentes a la poca amabilidad este señor.

Si el señor Bravo, a quien referimos, no reacciona y más accequible, pues que cambie por otra persona que pa tratar con el público.

Por lo demás, el puesto quiere mayores requisitos.

VIDA ESTUDIANTIL

Centro de Estudiantes de Ingeniería (U. de Ch.)

Se avisa a los socios de este Centro que hayan pagado su cuota del año 1920 que las elecciones de presidente se verificarán los días Viernes 6 y Sábado 7, de 11 a 12 M. en la Secretaría del Centro.—El secretario.

Centro de Estudiantes de Medicina

De orden del señor presidente cito a sesión general ordinaria para hoy Jueves 5 a las 21.30 horas en el Club de Estudiantes, Agustinas 632.

Tabla: 1.o Señor Eugenio Suárez, Absceso del Cerebelo; 2.o Señor Alfredo Grümberg, Tumor intraraquídeo (versión taquigráfica de una lección del profesor Luco).

Centro de Estudiantes de Chiloé

Se cita a sesión a los estudiantes de esta provincia para hoy a las 5 P. M., en los salones de "El Mercurio".

Se elegirá directorio.

Gran baile estudiantil

El Domingo 8 del presente a las 3 de la tarde se llevará a efecto un gran baile estudiantil organizado por el Centro de Estudiantes de Educación Física en honor de su nuevo Directorio. Por los grandes preparativos que se han hecho promete ser un éxito para los organizadores que persiguen únicamente fines de unión entre todos los estudiantes, por lo que la entrada será gratuita, debiendo acreditar solamente su calidad de estudiantes. Se invita a toda la juventud estudiante y en especial a los federados. El baile se efectuará aunque llueva en el cómodo local del Instituto Superior de Educación Física, Morandé 750.

Centro de Estudiantes de Coquimbo

Se ha citado a la asamblea general para el Viernes 6 a las 9 y cuarto, en el Club de Estudiantes, Agustinas 632, a fin de proceder a la elección del nuevo directorio.

Se llama especialmente la atención a los estudiantes de la provincia que aun no se hayan incorporado al centro, pasen a inscribirse a la brevedad posible, a fin de que puedan participar en la elección del directorio.

Los registros están a cargo de una comisión que funciona diariamente de 6 a 8, en el Club de Estudiantes.

Centro de Estudiantes de Llanquihue

Se cita a sesión de asamblea general, para el próximo Domingo 8 del presente, a las 2 P. M., en los salones de "El Mercurio", a los socios del centro con el objeto de proceder a la elección del nuevo directorio.

Se invita especialmente a este acto a todos los estudiantes de la provincia, que deseen ingresar a la institución. Bastará para el objeto firmar un formulario especial, que lo habilita inmediatamente para tomar parte en esa asamblea, con voz y voto.

Se recomienda a los señores directores la asistencia a la sesión extraordinaria de directorio, que se llevará a efecto mañana Viernes, a las 9 y media P. M., en el local de la Federación de Estudiantes, Agustinas 632.

Federación de Estudiantes de Instrucción Secundaria. — La asamblea general de hoy

Se ha convocado para hoy a asamblea general en el Club de Estudiantes, Agustinas 632, a las 4 de la tarde, a todos los estudiantes que han firmado poderes ante la Federación, de los diferentes establecimientos de Santiago y a los alumnos en general aun cuando no estén federados, para ocuparse del asunto del bachillerato y otros asuntos importantes.

Se encarece la asistencia a todos los federados y a los directores.

La asamblea deberá ratificar un acuerdo del directorio para cambiarle nombre a la institución y prestará su aprobación a los nuevos estatutos.

ESPECIFICO BENGURIA

Infalsificable

MONEDA N.o 875

RIELES

usados de 14 a 18 kilos en buen estado, se necesitan 800 metros.

Dirigirse a

CASILLA 859

INTITUCIONES DIVERSAS

Sociedad de Inválidos de la Guerra de 1879

Se pone en [illegible]imiento de los herederos del [illegible] recientemente fallecido, señor José Miguel Vega, deben presentar sus documentos dentro del plazo de los 60 días para tener derecho a la cuota mortuoria.

Sociedad Empleados de Comercio

La comisión de propaganda de esta sociedad, en su última sesión, tomó los siguientes acuerdos:

1.o Comunicar a los socios y a la juventud estudiosa que ya está abierta la matrícula para los cursos de contabilidad, a cargo del profesor señor Calvino Corona.

2.o Solicitar de profesores de inglés y taquigrafía, propuestas para los cursos nocturnos en estas asignaturas; y

3.o Comunicar a los señores socios y a sus familias que el Domingo 15 de Mayo darán comienzo las matinées dominicales que con tanto entusiasmo se han efectuado en años anteriores.

TRIBUNALES DE JUSTICIA

Movimiento habido en 4 de Mayo de 1921

CORTE SUPREMA

Primera Sala. — No funcionó por falta de personal.

Segunda Sala.— 1 Fisco con J. Westermeyer en acuerdo; 3, A. Lacoste con Banco Español de Chile, trámite; las demás no vistas o suspendidas.

Alegaron:

Don Pedro N. Montenegro por el recurso y don Isidoro Vásquez Grillé contra el recurso, en la 1.a

Falladas de acuerdo: Hirmas Hnos. con Adad Hnos., sin lugar la forma. Redactor señor Ministro don Eduardo Castillo.

Falladas en cuenta: Recurso de queja de Roberto Sánchez G. de la H., archívese. Recurso de queja de Enrique Wittig Iñíguez, sin lugar.

CORTE DE APELACIONES

1.a Sala.— Miércoles 4 de Mayo. —Señor Bernales.—1 Ana Julia del Campo v. de Reyes con Zoraida del Campo de Basoalto, Teresa del Campo de Toro y Fidel del Campo (sucesión), pendiente; 10 Policarpo Varela con Santiago Anders y Hugo Wolff, trámite.

Las demás no vistas.

Agregado. Recurso de amparo de Humberto Descalzi y otros, sin lugar.

Secretario, señor Alcalde.

Alegaron: don Roberto de Petris con don Nicanor Elgueta, en el recurso, agregada, y don Ricardo González con don Víctor Vergara en la 1.a de la tabla.

Segunda Sala.— Relator señor Rodríguez.— 1 Alfredo Leveque con Luis Dussaud, relación pendiente; 6 Quiebra Juan Gagrar Cía., desistida.

No vistas las demás. No alegatos.

Tercera Sala.—Miércoles Mayo.— Señor Gutiérrez.—1 berto Dufeu con Ferrocarril Estado, suspendida; 2 Caja tecaria con Margarita E confirmada; 3 Podestá y C ci con Bolsa Comercial de suspendidos efectos.

Las demás no vistas.

Agregada, contra Coledon jas y otro, aprobada.

Secretario, señor Alcalde.

Don Agustín Correa Bra gó con don Emilio Valdivies la 3.a

Cuarta Sala. — Relator Varas Olea.— 1 Contra Bahamondes, confirmada claración; 2 R. Bolívar con Víctor Negrete, susp 3 Fco. Bernales B., concur anunciada; 5 Pedro Ban Fco. Domínguez, sin tribu Fco, Rivas Vicuña y otro co, suspendida; 9 Vicente Huidobro con Fisco, susp

No vistas las demás.

No hubo alegatos.

CIGARRILLOS

FARO

20 centavos paquete.

COLIRIO

— DEL —

Padre Constai

El mejor específico todas las afecciones de vista.

Dirigirse a:

VICTOR ROSTAG

Unico agente para América.

VALPARAISO

Casilla 126

DE VENTA EN TODAS LAS PRINCIPALES DROGUER Y BOTICAS

CONGRESO NACIONAL

CAMARA DE SENADORES

(VERSION OFICIAL)

Sesión 99.a extraordinaria en 4 de Mayo de 1921

PRESIDENCIA DEL Sr. CLARO SOLAR

Asistieron los señores Aldunate Solar, Alessandri, Barros Errázuriz, Bulnes, Concha don Malaquías, Concha don Juan E., Correa Ovalle, Echenique, Edwards, Errázuriz, Freire, González Errázuriz, Ochagavía, Ovalle, Quezada, Rivera, Valenzuela, Zañartu don Héctor y el señor Ministro del Interior.

Se aprobó el acta de la sesión anterior.

Se dió cuenta:

1.o De dos mensajes en que el Presidente de la República inicia:

El proyecto que establece el retiro obrero para los operarios de las salitreras.

Y el que dispone que la Administración de Justicia de menor cuantía en las provincias de Tarapacá y Antofagasta, dentro de la delimitación que fijare el Ejecutivo, será ejercida por jueces de paz.

Pasaron a la Comisión de Presupuestos:

2.o De un oficio del señor Ministro de Industria y Obras Públicas, con que acompaña datos sobre el resultado económico, los beneficios o gravámenes que las obras de regadío habrán de reportar y los valores invertidos en los canales de regadío en ejecución.

Se mandó poner a disposición de los señores senadores.

3.o De dos oficios de la Cámara de Diputados, con que devuelve despachados los proyectos del Senado sobre pensión a doña Isabel, doña Julia, doña Rebeca y doña Adela Guzmán Cienfuegos, y a doña Rosalía Pinto Izarra.

Quedaron para tabla.

4.o De tres solicitudes.

La primera de la Municipalidad de Coronel, en que pide el acuerdo del Senado para el contrato que ha celebrado con don Pedro Juan Burgos para determinada pavimentación de esa ciudad.

Pasó a la Comisión de Gobierno y Elecciones.

La segunda, de don Josué Smith, sobre rehabilitación de ciudadanía.

Pasó a la Comisión de Legislación y Justicia.

INCIDENTES

Preferencia

El señor RIVERA. — Deseo hacer una indicación, y, al mismo tiempo, cumplir con un encargo del señor senador por Valdivia.

La indicación es para que se destinen los diez minutos siguientes al término de la primera hora, para tratar del mensaje del Gobierno relativo a la jubilación del Director General de Correos.

El Senado acogió por unanimidad ayer una indicación semejante mía; pero, desgraciadamente, en el momento de entrar a tratar de este asunto, quedó la Sala sin número. Renuevo, pues, esta indicación en los términos que acabo de formular.

Consejero de Estado

El señor RIVERA. — Cumplo, a la vez, con todo agrado, un encargo del señor senador por Valdivia, que ha formulado la renuncia de su cargo de miembro del Consejo de Estado.

El honorable senador desea que el Senado se ocupe del despacho de esta renuncia; y digo que cumplo con gusto este encargo, porque el fundamento que aduce su señoría, es respetable, y yo lo tomé en cuenta en una oportunidad en que se dibujó el propósito de dispensarme la honra de una reelección para el cargo de Consejero de Estado.

Naturalmente, esta no es una incompatibilidad legal, ni mucho menos constitucional; pero es una regla digna de acentuarse, dados nuestros hábitos y costumbres, y convendría que aceptándose los deseos del señor senador por Valdivia, el Senado se ocupara de este asunto.

Dejo, pues, formulada mi indicación, y, a la vez, cumplido el encargo que he tenido el agrado de recibir del honorable señor Yáñez.

Preferencia

El señor ZAÑARTU (don Héctor). — Yo me permito ampliar la indicación del señor senador por Valparaíso en el sentido de que, a continuación de la jubilación del Director General de Correos, se trate de un mensaje del Ejecutivo en que se propone la jubilación del Director de la Escuela de Reforma.

El señor CLARO SOLAR (Presidente). — En discusión las dos indicaciones formuladas.

Comisión Especial

El señor BARROS ERRAZURIZ. — Me permito llamar la atención del Senado a la conveniencia de que esos proyectos relativos al retiro obrero, de que se ha dado cuenta en la presente sesión, no pasaran a la Comisión de Presupuestos, sino a otra Comisión.

Se me ocurre que tal vez sería mejor, para manifestar interés por esta cuestión, nombrar una comisión especial compuesta por los senadores más competentes en esta materia.

Hago indicación en este sentido.

El señor CLARO SOLAR (Presidente). — En discusión la indicación formulada por el señor senador por Linares.

Debate político

El señor AGUIRRE CERDA (Ministro del Interior).—Continúo las observaciones que había empezado a formular en la sesión anterior.

Se ha manifestado aquí, es cierto que bajo la impresión de hechos censurables, que la policía, si no había dirigido, por lo menos había amparado los desgraciados sucesos ocurridos en las casas de dos señores senadores, y la violencia del ataque no impidió al Gobierno, conjuntamente con censurar esos hechos, protestar de que se pudiera inculpar a la policía de haber tenido alguna intervención en los hechos acaecidos.

En todas las manifestaciones públicas he tenido especial cuidado de citar al Ministerio al Comandante de Armas, General Altamirano, al Comandante del Cuerpo de Carabineros y al señor Prefecto de Policía de Santiago, para pedirle al primero que se hiciera cargo de toda la fuerza armada exigiendo un recorrido especial a estas manifestaciones a fin de evitar cualquiera molestia a los enemigos políticos del Gobierno.

Fué tan inesperada la primera manifestación, que no alcanzó a llegar a conocimiento del Gobierno. Los elementos obreros se acercaron al Prefecto de Policía a manifestarle su pesar por los hechos ocurridos, lo que dió cierta confianza a este Cuerpo que impidió tomar las medidas del caso para evitar que se repitieran estos desmanes.

Existen, por desgracia, señor Presidente, en nuestro país individuos perturbadores del orden público que se dicen ser elementos obreros, que en realidad no lo son y que pretenden constantemente introducirse en todas las manifestaciones o sociedades obreras a fin de hacer propaganda de ideas malsanas.

El Gobierno actualmente trata de ubicar estos contagiosos elementos sociales, ya sea en forma individual o colectiva a fin de tomar todas las medidas que sean necesarias para resguardar la tranquilidad social en todo momento.

En esta misma manifestación sufrió una contusión uno de los propios jefes que estaban atendiendo este servicio; y la justicia criminal investiga actualmente los hechos que se produjeron.

Reitero el propósito absolutamente decidido y resuelto del Gobierno de tomar todas las precauciones que sean necesarias para evitar que esos actos se repitan, a la vez que para castigarlos por medios de la autoridad correspondiente si, por desgracia, se repiten. Espero que la justicia ordinaria esclarecerá debidamente esta cuestión.

No digo, por cierto, que no podrán producirse tampoco acontecimientos como aquellos a que se ha aludido en esta Sala, en que ha habido ataque a los particulares o a la propiedad privada; como ocurrió en los asaltos a la Federación de Estudiantes, a la imprenta "Númen" y con los subversivos de Valparaíso.

Se ha dicho, asimismo, que el Gobierno no tiene interés, o por lo menos no lo ha demostrado, en los grandes problemas de interés nacional que hoy preocupan a la opinión pública, y que, entre otros resultados, han traído la depreciación del cambio internacional. Si este cargo no hubiera sido formulado por dos señores senadores que conocen a fondo nuestra administración pública, que conocen perfectamente cuál es la situación económica general, habría tenido otro alcance que el que tiene; porque es la verdad que esa depreciación del cambio internacional se debe, en parte muy fundamental, a hechos que por muy buena voluntad que tenga el Gobierno, por muchos esfuerzos que haga, no podrá remover. Es verdad, también, que el Gobierno espera que esta situación sea relativamente pasajera, y que será aminorada con todas las medidas que se están tomando, y que se tomarán para el efecto de disminuír las consecuencias que se dejan sentir.

Desde luego, hay razones, como la relativa a la disminución del precio de artículos tan nobles como el cobre, la lana y otros, que han hecho disminuír considerablemente nuestras exportaciones, que han paralizado muchas faenas y que se deben a una situación de carácter mundial. Esta situación se ha producido tanto en Europa como en los Estados Unidos, y el Gobierno de Chile de ninguna manera podría evitarla.

Por otra parte, la crisis del salitre se debe en mucha parte a la situación extraordinaria de la baja de los precios de los productos agrícolas producida en los países europeos, que ha impedido, naturalmente, a los agricultores, pagar los elevados precios con que antes podían remunerar a los vendedores de salitre.

Es cierto también que el Gobierno anterior se vió inerme para tomar medidas que pudieran evitar esta situación dolorosa porque no ha tenido para ello los elementos necesarios, como las leyes que se requieren para intervenir eficazmente en las asociaciones de salitre entre los productores y los vendedores. Esta situación fué la que impidió que se tomaran medidas eficaces.

El Gobierno actual se ha preocupado de este problema y ha pedido informaciones sobre el particular a nuestros Ministros en el extranjero, pero la solución del problema en la parte que podríamos llamar pasajera, relacionada con la venta del salitre existente en Europa, es de una solución realmente difícil, porque para ello se necesitaría, según las proposiciones formuladas, que el Gobierno del país comprometiera en parte su crédito en una considerable cantidad de millones de libras esterlinas.

Y como este asunto está complicado aún con la situación misma del salitre en Europa y todavía con el valor de la moneda en los mismos países, no creo que se puedan tomar de inmediato una orientación definitiva sobre el particular, sin perjuicio, naturalmente, de tomar todas aquellas medidas que transitoriamente puedan aliviar la situación.

Entre otras medidas de carácter secundario, el Gobierno ha enviado a las Cámaras un proyecto que tiende a extender aún más el crédito salitrero, a fin de que no continúe la paralización de muchas otras oficinas que mantienen ocupados a unos quince mil trabajadores.

Por desgracia, este proyecto aún no se despacha en la Cámara de Diputados.

Hay también—para considerar esta cuestión relativa a la depresión del cambio— algunas circunstancias accidentales, a las cuales desgraciadamente el público poco versado en esta clase de asuntos, da importancia excesiva.

Se imagina, probablemente, el pueblo que es sumamente fácil remediar esta situación, y este error puede tener consecuencias dolorosas y molestas, pues se pretende culpar de ella a determinados individuos, cuando la verdad es que son muy variados los factores que introducen la perturbación en la marcha económica del país.

El Gobierno está empeñado en remediar esta situación, y aquí mismo en el Senado existen proyectos, como el del honorable Presidente y el otro del señor senador por Valdivia, que tienden a corregir en parte las deficiencias que se han hecho notar en las especulaciones bursátiles.

Es necesario que haya un organismo nuevo; es necesario que el Gobierno tenga un instituto bancario, llámese Caja Central, o como se quiera, que sirva de reguladora y de moderadora en estas actividades. Se requiere la existencia de algunas leyes de carácter comercial que reformen el Código de Comercio. Se necesita dictar disposiciones penales, bancarias, etc., etc. Todas estas cosas no pueden presentarse ni estudiarse en los pocos meses de agitación que hemos pasado en este cortísimo período de Gobierno.

En cuanto a la cuestión fundamental que señalaba con mucha justicia el honorable senador por O'Higgins, relacionada con la necesidad de poner al lado de la industria mutable del salitre alguna otra que venga a cooperar con ella y que pueda servir para los gastos permanentes del Estado, yo estoy en perfecto acuerdo con su señoría, quien, uniendo su consejo a su ayuda efectiva, ha asistido a las sesiones celebradas en Valdivia por un Congreso regional, y allí ha estudiado lo relativo a la colonización del territorio, y el mejor medio de conseguir que la región del sur tenga una producción más fuerte y vigorosa, que venga a reemplazar esta situación inestable que suele presentarse a la preciosa industria del salitre.

Se refirió en seguida el honorable senador a la necesidad de intensificar la producción del carbón. El Gobierno se ha preocupado de conseguir este resultado.

Ha dicho su señoría que el Gobierno había tenido que invertir fuertes sumas para hacer adquisiciones de carbón en el extranjero, motivadas por una menor producción en la industria carbonífera. Es verdad que, desgraciadamente, se ha producido este fenómeno; pero no en esta Administración, sino en la anterior.

Las hizo el Gobierno anterior, porque, con motivo de numerosas huelgas producidas en la región del carbón, hubo la indispensable necesidad de hacer estos encargos para poder estar a cubierto aún de la paralización de los ferrocarriles, que casi se efectuó.

Naturalmente, estas medidas no pueden dar un resultado inmediato, tendremos que esperar algún tiempo; pero no podemos perder nuestra confianza, de ningún modo, por accidentes de esta naturaleza, que acaecen en todos los países y que son para nosotros, realmente, transitorios, puesto que están vivas todas las fuerzas nacionales, y no necesitan sino un impulso vigoroso de todos los ciudadanos para que lleguen a tomar nuevamente el lugar que les corresponde.

En lo que se refiere a la administración pública, hay necesidad absoluta de que, una vez por todas, se llegue a esta anunciada reorganización de los servicios del Estado. No es posible que en un país como el nuestro, con una población tan escasa, se hayan ido imitando, poco a poco, los distintos servicios de las naciones europeas y aumentando las oficinas públicas, cuando bien se puede, por medio de una reorganización general, hacer una concentración de los servicios públicos para que varios de los cargos que hoy están desempeñados por distintas personas, puedan serlo por una sola.

También se puede hacer, y el Gobierno la hará con el mayor agrado, una revisión prolija de los presupuestos, para dejar sólo aquellos gastos que sean estrictamente necesarios y que importen un mandato imperativo de la ley.

Pero mientras se estudian estos problemas, mientras se recogen los informes necesarios, es preciso que el Gobierno limpie su mesa de los asuntos que tiene pendientes.

Nos encontramos en el Gobierno con una serie de problemas que realmente no permitían una postergación.

Quiero hacer referencias a algunos de ellos, aunque esto sea un poco molesto para los señores senadores.

Desde luego, estaba pendiente el proyecto relativo a la contratación de un empréstito para los Ferrocarriles del Estado. Sabido es que los Ferrocarriles estaban a punto de paralizarse debido a falta de fondos y material de arrastre, lo que hacía indispensable acordarle el empréstito que el Gobierno prohijó en la comisión y amparó en ambas Cámaras hasta ser despachado. En seguida trató el Gobierno de conseguir el despacho a la brevedad posible de algunos proyectos que importaban dar recursos al Erario nacional que estaban pendientes de la consideración del Senado y de la Cámara de Diputados, como el proyecto de impuesto al papel sellado, timbre y estampilla, el de tabacos y el relativo a ciertas modificaciones en la ley aduanera y obtuvo que fueran convertidos en ley de la República.

También patrocinó el Gobierno la ley complementaria de la ley de instrucción primaria y superior, no con el ánimo mezquino de dar un sueldo mayor al profesorado nacional, sino porque comprendió que en los momentos actuales era indispensable que el profesorado se encontrara debidamente recompensado a fin de que pudiera dedicar toda su actividad a la educación pública, a esa propaganda de orden, propaganda que es indispensable sea orientada dentro de los principios fundamentales y salvadores de un Gobierno bien organizado.

Por lo demás, el Gobierno no ha escatimado esfuerzos para obtener la solución de los diversos problemas obreros que se han presentado.

Es sabido que en Valparaíso se produjo una huelga que revistió caracteres graves, pues, a consecuencia de ella, estuvo paralizado casi totalmente el comercio de navegación, lo que dió margen a que los comerciantes se prepararan para un lock-out en momentos en que la situación era muy angustiosa, cuando era necesario abastecer a la región salitrera, en donde todos los trabajos estaban paralizados. Aquel convenio dió origen a un acuerdo definitivo, que ya han aceptado obreros y patrones, con lo cual se ha regularizado la situación en Valparaíso.

Para completar esta obra y poder disponer de una marina mercante nacional, que ha sido la aspiración constante de muchos Gobiernos desde hace varios años, se ha impulsado en la Cámara de Diputados el despacho de un proyecto de ley sobre el particular; proyecto cuya discusión está pendiente, sufriendo las angustias del Reglamento de aquella corporación, porque ha permitido dificultar su despacho hasta ahora.

Cuando se intensificó la paralización de las faenas salitreras últimamente, el Gobierno solicitó y obtuvo de las oficinas que dieran pasaje y desahucio a los obreros cesantes; con lo cual el Gobierno tuvo considerable economía, y pudo llevar la tranquilidad a la región del norte, bastante agitada por algunos individuos perturbadores del orden. Con igual propósito ha presentado a la Cámara de Diputados dos proyectos que penden de su consideración relativos a los contratos de trabajo.

Mientras se discutían esas leyes sociales, el Gobierno propuso y obtuvo el despacho de una ley de emergencia, que ha servido para salvar la situación de los obreros que estaban sin trabajo; me refiero a la ley que autorizó la inversión de cincuenta millones de pesos en diversas obras públicas.

En la sesión de hoy se acaba de dar cuenta de dos proyectos que tienden, el uno a organizar la justicia de paz en las oficinas salitreras para solucionar los conflictos sociales que allí se presenten, y el otro, a establecer el ahorro entre el elemento obrero, a fin de que pueda arraigarse en la zona en que trabaja, de manera que tengamos una población más estable, menos pasajera.

Sería molesto para los honorables senadores que continuara enumerando los esfuerzos que ha hecho el Gobierno en este tiempo, pero quiero que consideren las dificultades que se le han presentado, por el hecho de haber tenido lugar dos elecciones bastante agitadas y por encontrarnos en una crisis agudísima sin contar con los recursos necesarios para conjurarla.

He visto en otros países que cuando se verifica una elección—sobre todo al tratarse de la elección del Primer Mandatario de la nación — no obstante las riñas y los enconos que puedan producirse, todos los elementos se unen, se agrupan y se esfuerzan, pasada la contienda, para ayudar al que se ha elegido, para que el Presidente de la República, que es el representante del país y del Gobierno, tenga toda la cooperación necesaria a fin de que haga una obra fructífera y de progreso. Y si más tarde se ve que todos esos esfuerzos han sido inútiles, entonces es llegado el caso de que en el período eleccionario siguiente, se haga lo necesario para cambiar de rumbos.

Esto mismo es lo que desearía vez entre nosotros. Y por eso me apenaba cuando oía al honorable senador por O'Higgins que señalaba como un oprobio para la actual Administración, el caso de los vidrios rotos que indicaba su señoría; uno en la casa de dos honorables senadores y otro en el Vaticano, y pensaba que no podíamos fijarnos en unos cuantos vidrios rotos cuando se trata de reconstruir y de refaccionar este gran edificio de la Administración Pública del país.

Yo no pido esta colaboración para mí; si el honorable Senado cree—como tal vez pudiera creerlo con justicia — que el Ministro que habla o alguno de sus colegas no son las personas indicadas para desempeñar el cargo que servimos, no sería para ninguno de nosotros un sacrificio dejarlo; pero esta ayuda debe prestarse a un hombre que, me consta, hace esfuerzos inauditos para conseguir el bien de la República; para un hombre que trabaja catorce horas diarias con la mejor intención y decidido empeño en una obra de cooperación, de armonía y de justicia.

El señor CLARO (Presidente).— Terminados los incidentes.

Como la indicación del honorable senador por Linares para enviar a una comisión especial el proyecto sobre ahorro obrero no ha merecido observación, la daré por aprobada.

Aprobada.

El proyecto que se refiere a la justicia de menor cuantía en la zona salitrera, según mi opinión, debería enviarse desde luego a la Comisión de Legislación y Justicia.

El señor BARROS ERRAZURIZ. —Acepto la insinuación del señor Presidente, pues la idea que me indujo a formular mi indicación fué la de enviar a Comisión Especial solamente los proyectos sobre legislación social.

El señor CLARO (Presidente). — Pasará este proyecto a la Comisión de Legislación y Justicia.

A segunda hora propondré a la Honorable Cámara los nombres de los señores senadores que habrán de componer la Comisión Especial para el estudio del otro proyecto.

La indicación del honorable senador por Valparaíso, para que el Senado se constituya en sesión secreta diez minutos después de terminada la primera hora, no ha merecido observación...

El señor BULNES. — ¿Para qué es la sesión secreta?

El señor CLARO (Presidente). — Para discutir el proyecto para el que se pidió preferencia en la sesión de ayer, para agregar además, a indicación del honorable senador por Maule, el proyecto que concede jubilación al Director de la Escuela de Reforma.

El señor ECHENIQUE. — Mejor sería que nos constituyéramos en sesión secreta al empezar la segunda hora.

El señor CLARO (Presidente). — Si no se hace observación, así quedará acordado.

Acordado.

El señor SECRETARIO. —Ha llegado a la Mesa el proyecto de presupuestos de los Ferrocarriles del Estado para el año 1921.

El señor CLARO (Presidente). — Se suspende la sesión.

Se suspendió la sesión.

SEGUNDA HORA

Sesión secreta.— Jubilación

Constituída la Sala en sesión secreta, prestó su aprobación al proyecto de ley, iniciado por el Ejecutivo, sobre jubilación con sueldo íntegro al actual Director de Correos y Telégrafos, don Carlos Lira Carrera.

Presupuesto de Marina

El señor CLARO SOLAR (Presidente).— Continúa la sesión pública.

Continúa la discusión del presupuesto de Marina.

Corresponde resolver si se aprueba o no en globo el presupuesto de Marina.

El señor AGUIRRE (Ministro del Interior).— Un honorable senador pidió cierta aclaración respecto a este presupuesto.

La verdad es que el Gobierno no puede calcular en forma precisa a cuánto ascenderá el gasto contemplado en el ítem 563, relativo al pago de jornales. El ítem se fijó en 700 mil pesos, porque se creyó que, habiéndose reducido el número de obreros a jornal, con esa suma bastaba. Pero, si hubiera antecedentes para creer que la suma consultada es insuficiente, se presentaría por parte del Gobierno, en el momento oportuno, el mensaje respectivo, tal como ya lo había dicho.

Pero si el honorable senador de Concepción creyera todavía que la suma consultada en el ítem del presupuesto no es suficiente e insiste en que se eleve, habiendo con qué saldar el aumento, el Gobierno no tendría ningún inconveniente en aceptarlo, ya que el dinero se ha de gastar en conformidad a las disposiciones legales respectivas, y si hubiera sobrante, se reintegraría en arcas fiscales.

El señor BULNES.— Me llama

Invitamos a Ud. visitar el nuevo ensanche de nuestra casa

CASA WEIL

JOYEROS

SANTIAGO PARIS VALPARAISO

MAÑANA VIERNES 6 Y SABADO 7

DOS DIAS DE VENTAJOSA E IMPORTANTE REBAJA EN:

TAPADOS - TRAJES SASTRE - BATAS Y VESTIDOS

Para la Estación de Otoño e Invierno

Recomendamos esta importante ocasión en comprar artículos de primera calidad a precios reducidos especialmente para esta GRAN VENTA.

CASA CASTAGNETO - Alameda Esq. San Martín

Ahumada 89 - IMPORTACION NORTE-AMERICANA - 91 Ahumada

LIQUIDACION COMPLETA DE TODAS LAS EXISTENCIAS DE CRETONAS A PRECIO DE COSTO

Oportunidad única en el año — Cretonas Inglesas desde $ 2.95 metro

Para satisfacer a nuestra distinguida clientela seguirá la liquidación una semana más

P. BEZANILLA y Cía.

¿LE GUSTA A UD EL "TENNIS?"

¿PORQUE privarse de tan agradable juego, o de cualquier otro "sport" que requiera agilidad y fuerza? Si es que el dolor de espalda no se lo permite, debe Ud. inmediatamente averiguar la causa de ese dolor. El dolor de espalda es uno de los síntomas más comunes y uno de los primeros indicios de debilidad renal. Riñones débiles significan mala salud, pues en dichas condiciones no pueden funcionar con regularidad, y no filtrando la sangre propiamente, la dejan llena de ácido úrico, el cual se cristaliza y se va depositando partícula por partícula en el aparato urinario, formando de esta manera arenilla, cálculos o piedra, enfermedades muy peligrosas que muchas veces requieren una operación quirúrgica.

Las Píldoras de Foster Para Los Riñones mantienen el ácido úrico disuelto y en esta forma lo hacen salir junto con la orina sin que cause molestia alguna. No contiene drogas de ninguna clase que perjudiquen el organismo. Han sido usadas por más de 50 años en todas partes del mundo, y son recomendadas por los doctores y todos aquellos que las han usado. Si Ud. padece de dolor de espalda u otros síntomas del mal renal, no espere más, diríjase a la primera botica que encuentre y compre un frasco de *Píldoras de Foster Para Los Riñones.*

De venta en todas las boticas. Solicite nuestro folleto sobre las enfermedades renales y se lo enviaremos absolutamente gratis.

(4) FOSTER-McCLELLAN CO.
BUFFALO, N. Y., E. U. A.

Ultimas Novedades

PARA

Señoras, Caballeros y Niños

BOTAS para Señoras. $	42
ZAPATOS para señoras. . . . . . . $	29
BOTINES para caballeros. . . . . . . $	29
ZAPATOS para niñitas $	24
BOTINES para niños. $	16

CASA MUZARD

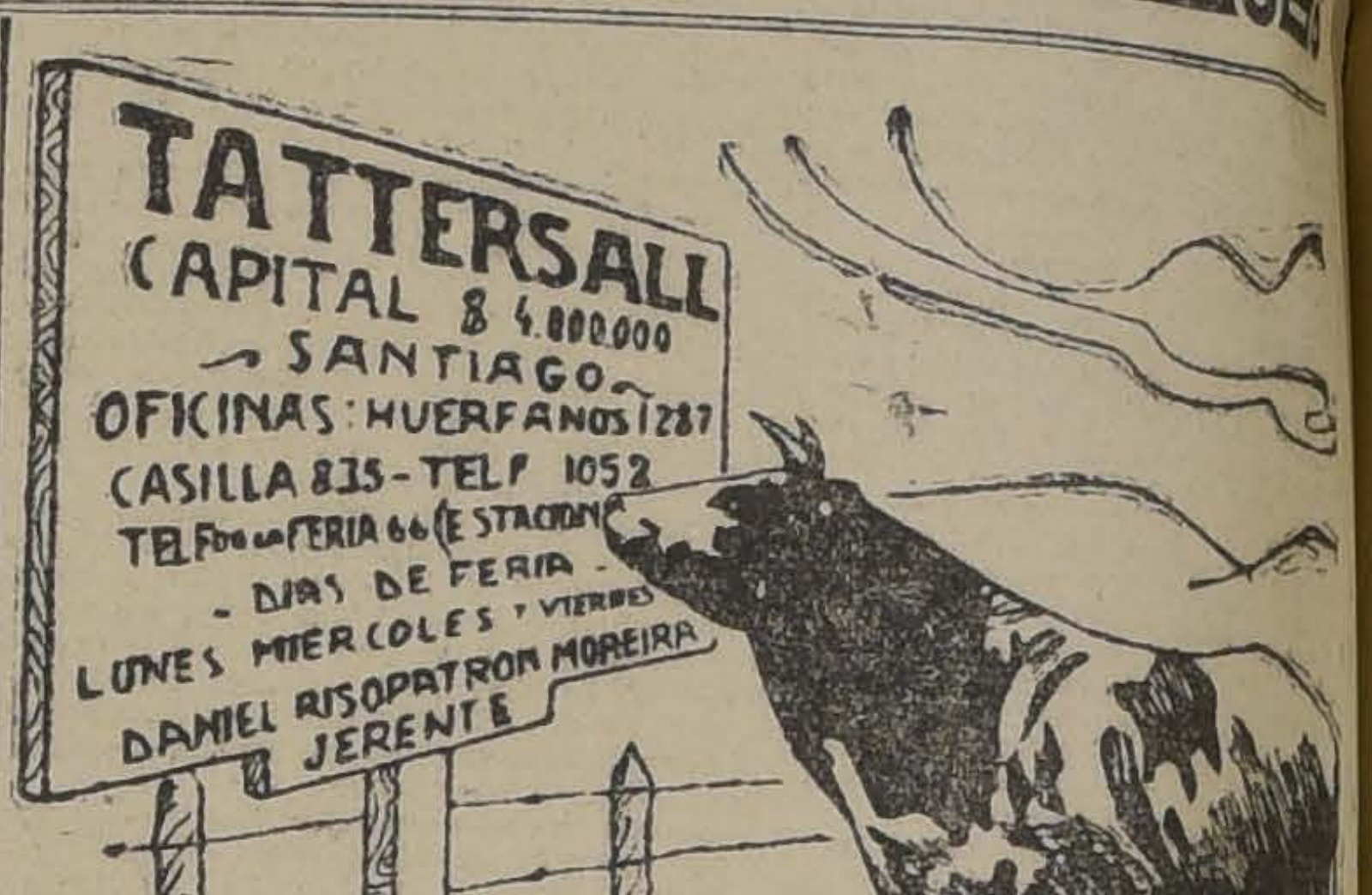

FERROCARRILES DEL ESTADO

Se solicitan propuestas públicas para el 25 de Mayo próx por: asbesto en hojas, correa especial para dinamos de co mangos de madera para martillos, picotas de punta y rama, pin en pasta amarillo cromo, oxígeno, motores eléctricos, perdm Chantelier o Fary, fierro especial para estayes, fierro en plancha e id. ángulo y canal.

Bases y antecedentes en el Departamento de Materiales y Almacenes en la Estación de Alameda.

Santiago, 22 de Abril de 1921.

Avisos de Vapores

GRACE LINE

SERVICIO RAPIDO DE VAPORES ENTRE VALPARAISO Y NEW YORK.

Viajes en 18 días. Vía Canal de Panamá con escala en Antofagasta, Iquique, Mollendo, Callao y Cristóbal.

Servicio de Primera Clase, únicamente.
Camarotes de lujo.
Cuisine inmejorable.

SALIDAS FIJAS CADA 3 SEMANAS, A LA 1 P. M.

"SANTA LUISA", saldrá Mayo 18.
"SANTA TERESA", saldrá Junio 8.
"SANTA ELISA", saldrá Junio 29.
"SANTA LUISA" saldrá Julio 20.

Por informaciones y pasajes, dirigirse a sus Agentes en Santiago

GRACE Y Cía. (Chile) S. A.

Agentes de la Compañía Japonesa Toyo Kisen Kaisha.
HUERFANOS 1087 — SANTIAGO

Compañía Sud-Americana de Vapores

PROXIMAS SALIDAS:

"Huasco" Vapor rápido para Cristóbal, en conexión con naves para Estados Unidos, Europa, etc., el MIERCOLES 11 de Mayo, a las 4 P. M.

"Cachapoal" Vapor para Pimentel (Perú), con escala en la mayoría de los puertos intermedios, el LUNES 9 de Mayo, a las 4 P. M.

Agentes: Wessel, Duval y Co., Huérfanos esq. Morandé.—Sub-Agentes: Santiago H. Spencer, Huérfanos 946; Expreso Villalonga, Agustinas 840 y Compañía de Trasportes Unidos, Estado esquina Delicias.

Valparaíso, 3 de Mayo de 1921.

EL DIRECTOR-GERENTE.

Afinaciones

DE PIANOS
(Artísticas)
ORDENES
Casa Becker

M-6

ARRIENDO

el extenso local que ocupó el acreditado Almacén Picó.

ARTURO PRAT 1328

Tratar con JUAN PICÓ MIRÓ, PRAT 1342.

M-8

PENSION

PARA FAMILIAS

Casa en bajos, en Nataniel 135, extensa, cómoda y muy asoleada, con toda clase de comodidades. Recién establecida para familias y pensionistas honorables. 4198-8-m.

M-5

PICO CALZADO PARA NIÑOS

Prevenimos

a nuestros favorecedores que nuestro calzado sólo se expende al público en esa forma y no es legítimo el que no lleve en la planta nuestra marca.

Sociedades Anónimas

COMPANIA DE LOTA Y CORONEL

DIVIDENDO FINAL NUMERO 62

El Consejo Directivo ha acordado repartir un dividendo final de ($ 2) dos pesos moneda corriente por acción correspondiente al año de 1920, que los señores Accionistas podrán cobrar, tanto en Valparaíso como en Santiago, en el Banco de A. Edwards y Cía., desde el Miércoles 27 del presente.

El Registro de Transferencia permanecerá cerrado desde el 17 hasta el 27 del actual, ambos inclusives.

Valparaíso, Abril 16 de 1921.

EL GERENTE.

M-7

SOCIEDAD DE SEGUROS MUTUOS SOBRE LA VIDA

La Salvadora

De orden del Directorio cito a reunión general de Accionistas para el 9 de Mayo, a las 4 P. M., en las oficinas de la Compañía. Morandé N.o 57, para tratar del aumento del capital y de varias reformas.

EL GERENTE.

M-

Compañía Salitrera "El Peñón"

JUNTA GENERAL ORDINARIA DE ACCIONISTAS

En conformidad al artículo 18 de los Estatutos, cito a los señores Accionistas de esta Compañía a Junta General Ordinaria, la cual se celebrará el Lunes 9 de Mayo a las 2 1|2 P. M., en el salón de reuniones de la Bolsa Comercial, Cochrane 695, Valparaíso.

Valparaíso, 29 de Abril de 1921.

EL PRESIDENTE.

M-9

Compañía Salitrera "El Peñón"

JUNTA GENERAL ORDINARIA DE ACCIONISTAS

Para los efectos de la Junta General ordinaria de Accionistas que se celebrará el día 9 de Mayo próximo, se avisa que el Registro de Accionistas permanecerá cerrado desde esta fecha al 9 de Mayo inclusive.

Valparaíso, 29 de Abril de 1921.

EL GERENTE.

M-9

Línea Italiana del Pacífico

GENOVA - VALPARAISO

Servicio de vapores establecido por las Compañías TRANSATLANTICA, ITALIANA y SOCIETA NAZIONALE DI NAVIGAZIONE

Los siguientes magníficos vapores de carga de 12,000 toneladas saldrán próximamente de Valparaíso (Vía Panamá).

"ANSALDO VIII"

en la primera quincena de Mayo.

"ANSALDO SAN GIORGIO II"

en la primera quincena de Junio.

Reciben carga para los puertos de: CHILE, PERU, ECUADOR, COLOMBIA, PANAMA, COLON, VENEZUELA, CADIZ, BARCELONA, MARSELLA y GENOVA.

Por fletes y demás pormenores dirigirse a los Agentes Generales en Chile:

MOLFINO HERMANOS

Departamento de Vapores

Calle Blanco 586; Calle Cochrane 585.—Teléfono Inglés 2032.—Correo, Casilla 279. — VALPARAISO
Calle Morandé 434.—Teléfono Inglés 3080.—Correo, Casilla 2798.—SANTIAGO

CEMENTO MELON

Entrega inmediata en la Fábrica y en Santiago.

PRECIOS DE VENTA:

$ 18.50 oro sellado chileno, los 3 sacos, puestos Calera.
$ 7.00 oro sellado chileno, el saco en los Depósitos autorizados.

ACONSEJAMOS A NUESTROS CLIENTES PREVENIRSE CONTRA FALSIFICACIONES.

Sociedad Fábrica de Cemento "EL MELON"
AGUSTINAS N.o 1185

CIGARRILLOS EXTRA FINOS
En obsequio de sus numerosos consumidores y a pesar del mayor impuesto, que llevan hoy, se venderán siempre a
40 CENTAVOS CAJETILLA
De venta en todas las principales cigarrerías.
Ventas por mayor:
SUCESION ARTURO RENARD
BANDERA N.o 125
M-13

mucho la atención la respuesta que acaba de dar el señor Ministro a la petición formulada ayer por el honorable senador por Concepción. Dice el señor Ministro que el Gobierno no considera que los 700 mil pesos son bastantes, pero que no tiene inconveniente para que su monto se eleve por cuanto si la mayor suma no se gasta, se devolvería a arcas fiscales. Con este criterio no pueden haber presupuestos ni orden alguno en la Hacienda Pública.

El señor CLARO SOLAR (Presidente).— Debo advertir a su señoría que no he puesto en discusión la indicación del honorable senador por Concepción, porque su señoría no la ha pasado todavía por escrito a la Mesa.

El señor AGUIRRE (Ministro del Interior).— Talvez me he explicado mal, dada la observación que acabo de oír al honorable senador por Malleco.

Lo que dije fué que el Gobierno estimaba suficiente la suma consultada en el ítem, pero que si ella no lo fuera, presentaría un mensaje por la cantidad complementaria. El monto de este ítem no se puede calcular, por lo demás, en una forma absolutamente precisa.

El señor CLARO SOLAR (Presidente).— En la sesión de ayer se trató el presupuesto de Marina, pero quedó para resolverse hoy si se le aprobaba o no en globo, pudiendo los honorables senadores presentar las indicaciones que estimaran conveniente. Fué precisamente el honorable senador por Concepción quien pidió que esto se resolviera hoy, siendo apoyado en su petición por el número de senadores que indica el Reglamento.

Por consiguiente, está ahora en discusión si se aprueba o no en globo el presupuesto de Marina.

El señor BULNES.— Yo considero que esto es contrario a todas las buenas prácticas parlamentarias, porque el Congreso debe ejercitar en la discusión de los presupuestos las altas facultades fiscalizadoras que le otorga la Constitución.

De esta manera penetra en el mecanismo de la Administración Pública y entra a apreciar la naturaleza y la justicia de todos los gastos para aprobarlos, modificarlos o suprimirlos. Por esto considero que ésta es una de las facultades esencialmente fiscalizadoras que la Constitución otorga al Congreso.

Sin embargo, dado el corto tiempo de que disponemos y debido a que nos encontramos en los primeros días del mes de Mayo, no tengo por mi parte inconveniente para que se apruebe en globo el presupuesto que discutimos, apesar de que estimo este procedimiento completamente contrario a un buen régimen de Gobierno.

El señor CONCHA (don Malaquías).—La indicación que formulé en el día de ayer, para que se aumentara el ítem 563 a la cantidad de un millón doscientos mil pesos, la reduzco a sólo un millón de pesos en atención a la conveniencia de consultar en los presupuestos la cantidad mínima indispensable para satisfacer las necesidades.

Para nivelar el presupuesto propongo que se disminuya el ítem 28, que consulta la suma de $ 4.400,000 para proveer a la alimentación del personal de la Armada y conscriptos embarcados, etc., porque por la misma nota que trae al pie este ítem puede verse que ha sido aumentado para cubrir el mayor costo producido en el racionamiento por el encarecimiento de las provisiones de la Armada en relación con el año pasado.

Como puede verse en el cuadro adjunto, se ha estimado que las relaciones entre el costo de la alimentación en los años de 1920 y 1921 será el siguiente, entre otras localidades:

	1920	1921
En Arica	$ 2.11	$ 3.28
En Iquique . . .	$ 2.01	$ 2.55
En Antofagasta .	$ 2.44	$ 2.76

Se ha calculado, pues, que este aumento sería de más de un tercio sobre el costo del año anterior, y entretanto los frejoles, el trigo y casi todos los demás artículos que se emplean en la alimentación tienen en la actualidad un precio mucho más bajo que el que se pagaba en el año pasado.

Naturalmente, habiendo bajado los precios de los artículos de consumo, ¿cómo se entiende que el costo calculado para la ración de alimentación del personal de la Armada haya subido en una proporción tan crecida que llega hasta el 35 por ciento del costo del año anterior? Esto sucede porque los datos son exagerados. Pueden, pues, reducirse estas cantidades en la seguridad de que bastarán para las necesidades del año. Si acaso resultara insuficiente la suma se puede pedir el suplemento ocorrespondiente.

En todo caso, es preferible que si falta dinero sea en el ítem 28 y no en el que consulta el pago de los jornales para los obreros que trabajan en el dique, jornales que naturalmente representan su bienestar y su tranquilidad. Es evidente entonces que hay que consultar en el presupuesto la suma necesaria para este objeto, porque de otra manera los obreros se creerán defraudados en sus intereses y esto puede ocasionar cierto malestar social.

Si el Senado acoge la indicación que he formulado, me daré por muy satisfecho del esfuerzo que he gastado para obtener algo que considero muy fundado y razonable; en caso contrario, el Gobierno cargará con la responsabilidad de lo que ocurra.

El señor CLARO SOLAR (Presidente). — Pongo entonces en discusión la indicación formulada por el honorable senador por Concepción para aumentar en la suma de trescientos mil pesos el ítem 563 de la partida 7.a, reduciendo en la misma cantidad el ítem 28 de la partida 2.a, que consulta cuatro millones cuatrocientos mil pesos para alimentación del personal de la Armada y conscriptos embarcados.

El señor BULNES. — ¿De manera que se va a reducir el ítem que consulta fondos para alimentación del personal de la Armada?

El señor CLARO SOLAR (Presidente). — Lo que hay sobre este punto es lo siguiente: el ítem 28 del Presupuesto de Marina fué aumentado por la Comisión Mixta en la suma de novecientos mil pesos, en vista de las razones que se hacen presente en la nota que aparece a continuación de dicho ítem. Ahora, si el Senado acepta la indicación del honorable senador por Concepción, este aumento quedaría reducido a seiscientos mil pesos solamente.

¿Algún señor senador desea usar de la palabra?

Cerrado el debate.

Si no se pide votación, se dará por aprobado el Presupuesto de Marina con la indicación formulada por el honorable senador por Concepción.

Queda así acordado.

Como no se ha formulado ninguna otra indicación, queda terminada la discusión de este presupuesto.

Presupuesto de Ferrocarriles

El señor CLARO SOLAR (Presidente). — Corresponde discutir el presupuesto del Ministerio de Ferrocarriles.

—El señor Secretario da lectura al informe de la Comisión Mixta.

El señor CLARO SOLAR (Presidente). — Si no hubiera inconveniente, podríamos aprobar en globo este presupuesto, a fin de que quedara despachado en la presente sesión, ya que el Senado no se reunirá hasta el Martes próximo.

El señor ZAÑARTU (don Héctor). —Por mi parte iba a hacer la misma insinuación.

Este presupuesto es muy corto y la mayor parte de las modificaciones de la Comisión han sido propuestas por el señor Ministro de acuerdo con las peticiones del administrador del ferrocarril de Arica a La Paz. La Comisión hizo todos los esfuerzos imaginables para hacer en este presupuesto las mayores economías.

Por estas razones creo que el Senado haría buena obra despachando este presupuesto en la sesión de hoy, a fin de que pueda ser considerado por la Cámara de Diputados en la presente semana.

El señor CORREA. — Voy a permitirme proponer una indicación muy sencilla, que envío a la Mesa a fin de que el señor Secretario se sirva darle lectura.

El señor SECRETARIO.—La indicación del señor senador es para que se consulte el siguiente ítem nuevo:

"Para pagar a la Casa-Talleres de San Vicente de Paul, los gastos ocasionados por la reconstrucción del desvío en la Estación Alameda, hechos para que la Empresa de los Ferrocarriles modificara sus líneas, $ 12,000."

El señor CLARO SOLAR (Presidente). — ¿Y a qué fondos imputaría su señoría el mayor gasto?

El señor CORREA. — No sé si haya quedado algún sobrante en este presupuesto.

El señor CLARO SOLAR (Presidente). — No, señor senador. Este presupuesto viene saldado con las mayores entradas que habrá de producir el ferrocarril de Arica a La Paz. No sé si después del estudio hecho por la Comisión acerca del monto a que ascenderán esas mayores entradas, haya quedado un sobrante al que pueda imputarse el gasto que importa la indicación de su señoría. Es muy probable que ese sobrante exista, porque se ha calculado que esa mayor renta ascenderá a un millón de pesos, y entre tanto los nuevos gastos imputados a ella sólo alcanzan a doscientos mil pesos.

Por lo demás, el señor Secretario me dice que queda un sobrante de doce mil pesos precisamente.

El señor CORREA. — Voy a decir unas cuantas palabras para fundar la indicación que he formulado.

Con motivo de ciertas reformas que la Empresa de los Ferrocarriles del Estado quiso hacer en la Estación Alameda, obligó a la Casa-Talleres de San Vicente de Paul, que es un establecimiento que vive de la caridad pública, a abandonar el desvío que tenía a fin de cambiarlo a otra parte. El establecimiento a que me refiero no pudo menos que someterse a esta disposición y hubo de gastar la suma de doce mil pesos en hacer el cambio. Pero la Empresa no ha tenido facultad para pagarle ese gasto, y por consiguiente no pudo reembolsar esa suma a la institución a que me refiero.

El señor CLARO SOLAR (Presidente). — En vista de que el gasto que importa la indicación del honorable senador cabe dentro de la cuota asignada a este presupuesto, pongo en discusión la indicación de su señoría.

El señor CONCHA (don Malaquías).—¿Y qué tendría que ver el Fisco con este asunto? Nosotros estamos discutiendo el presupuesto del Ministerio de Ferrocarriles, y si la Empresa de los Ferrocarriles ha hecho levantar un desvío particular para el ensanche de sus servicios, me parece que es ella la que debe pagar los gastos ocasionados. Por consiguiente, la Casa-Talleres de San Vicente de Paul debe recurrir a la Dirección de los Ferrocarriles para el pago de la suma de que se trata.

El señor ZAÑARTU (don Héctor). —Pero como el gasto se salda con las mayores utilidades del ferrocarril de Arica a La Paz, bien podríamos aceptar la indicación.

El señor ECHENIQUE.—La institución de que se trata hizo presente esta situación al Consejo de los Ferrocarriles, el que acordó el pago, pero al ir a efectuarlo, se descubrió que no había fondos. La verdad es que la Casa-Talleres de San Vicente de Paul ha hecho este gasto únicamente por servir a la Empresa de los Ferrocarriles.

El señor CONCHA (don Malaquías). — Entonces podríamos autorizar a la Empresa de los Ferrocarriles para efectuara el pago.

El señor CLARO SOLAR (Presidente). — ¿Algún señor senador desea usar de la palabra?

Cerrado el dabate.

Si no se pide votación, se dará por aprobado en globo el presupuesto de la Empresa de los Ferrocarriles conjuntamente con la indicación formulada por el honorable senador por Talca.

Queda así acordado.

El señor TORREALBA (Ministro de Ferrocarriles). — Ojalá se tramitaran sin esperar la aprobación del acta los dos presupuestos que se han despachado en esta sesión.

El señor CLARO SOLAR (Presidente). — Iba precisamente a invocar el acuerdo del Senado en ese sentido.

Si no hay inconveniente, se procederá en la forma que indica el señor Ministro.

Acordado.

Tabla de fácil despacho

El señor SECRETARIO.— El señor Presidente anuncia la siguiente tabla para el cuarto de hora destinado a los asuntos de fácil despacho de la sesión próxima:

1.o Proyecto sobre empréstito para el Ferrocarril de Arica a La Paz; y

2.o Proyecto sobre empréstito para construcción de obras de regadío en la provincia de Tacna.

El señor RIVERA. — Debo anticipar a los señores senadores que yo estoy dispuesto a pedir que se cumpla el artículo 50 del Reglamento, según el cual sólo pueda destinarse un cuarto de hora a asuntos de fácil despacho cuando la sesión se abre dentro de los quince minutos siguientes a la hora fijada para su comienzo.

El señor CLARO SOLAR (Presidente). — Por mi parte espero concurrir el Martes próximo a hora oportuna.

Preferencias

El señor CONCHA (don Malaquías). — Rogaría al señor Presidente se sirviera anunciar para la tabla de asuntos de fácil despacho de alguna de las sesiones próximas el proyecto sobre malecón de Concepción.

El señor AGUIRRE CERDA (Ministro del Interior). — Por mi parte rogaría al señor Presidente se sirviera imponerse del proyecto aprobado por la Cámara de Diputados en virtud del cual se fija el peso que deben tener los sacos de salitre, y si cree que no habrá de dar lugar a debate, tenga a bien colocarlo en la tabla de fácil despacho de alguna de las sesiones venideras.

El señor CLARO SOLAR (Presidente). — Con motivo de ese proyecto, los industriales salitreros han hecho una presentación al Senado que tal vez sería conveniente fuera conocida por la Comisión de Hacienda. Hacen presente en ella que tienen actualmente una existencia considerable de sacos que tienen una capacidad mayor que la que fija el proyecto, de tal modo que su aprobación les irrogaría un perjuicio considerable. Por esto creo que sería preferible que el señor Ministro formulara indicación en la sesión próxima para que se envíe el proyecto a Comisión a fin de que sea estudiado conjuntamente con la presentación en referencia.

El señor AGUIRRE CERDA (Ministro del Interior). — Perfectamente.

Comisión Especial

El señor SECRETARIO. — El señor Presidente propone para que formen parte de la Comisión que debe estudiar el proyecto sobre seguro obrero, a los señores Concha don Juan Enrique, Concha don Malaquías, Quezada, Zañartu don Héctor y Errázuriz don Ladislao.

El señor CLARO SOLAR (Presidente). — Si no se hace observación, quedará nombrada esta Comisión.

Queda así acordado.

Se levanta la sesión.

Se levantó la sesión.

OBRAS DE CAMINOS

Documentos cuya publicación se acordó en sesión de ayer, a petición del señor Ministro de Industria y Obras Públicas, señor Torrealba

"Dirección General de Obras Públicas.—N.o 0817.—Santiago, 3 de Mayo de 1921.—Señor Ministro:

A propósito de las observaciones formuladas en la Honorable Cámara de Senadores, respecto a la forma cómo se ejecutan los trabajos de caminos, puedo informar a US. lo siguiente:

De los 50 millones de pesos que la ley de emergencia concedió para obras públicas destinadas a dar trabajo a los obreros que han quedado desocupados por la paralización de varias industrias particulares, se ha destinado la suma de 11 millones 468 mil pesos para los trabajos de mejoramiento y construcción de caminos, de acuerdo con el plan de obras que se acompaña, aprobado por el Supremo Gobierno.

Para la formación del citado plan se tuvo en cuenta no sólo la importancia del camino por mejorar o construir, sino también en lo posible el que éste estuviese situado en regiones en donde existiesen paralizadas industrias de importancia, y especialmente en Santiago, en donde existe una gran cantidad de obreros cesantes y evitar así, llevando el trabajo a los mismos centros de obreros desocupados, el elevado ogasto que significaría el traslado de éstos de un punto a otro de la República.

Desde la iniciación de las obras se ha invertido en los caminos que se expresan a continuación, la suma de $ 1.060,000.00, en la ejecución de trabajos definitivos de acuerdo con las normas técnicas establecidas en la ley y reglamento de caminos.

INVERSION DE FONDOS PARA CAMINOS, CON CARGO A LA LEY DE RECURSOS N.o 3738

Antofagasta	
Camino de Antofagasta a Huaitequina . . . $	90,000.00
Coquimbo	
La Serena a Ovalle y Juntas a Caren . .	110,000.00
Rivadavia al interior .	20,000.00
Aconcagua	
Tilama a Caimanes .	20,000.00
Valparaíso	
Valparaíso a Santiago, por Melipilla . . .	20,000.00
Santiago	
Santiago a Los Andes, por Colina	100,000.00
Santiago a San Bernardo	150,000.00
Santiago a Curacaví, por Cuesta de Prado	75,000.00
Santiago a Valparaíso, por Melipilla .	140,000.00
Santiago a Renca, por Carrascal	80,000.00
Avenida Manuel Montt, Viel, Beaucheff .	30,000.00
Camino de Las Hornillas	20,000.00
Camino de Santa Rosa	40,000.00
Camino de Ñuñoa . .	30,000.00
Camino de Los Pajaritos	5,000.00
Camino Acequia de Lo Pérez	5,000.00
Estudios de caminos	25,000.00
Maule	
Cauquenes a Constitución, por Empedrado	30,000.00
Constitución a Chanco, por la costa	20,000.00
Ñuble	
Chillán a Las Termas	30,000.00
Concepción	
Concepción a Florida	20,000.00
Suma	$ 1.060,000.00

Los trabajos se ejecutan por intermedio de esta Dirección, tanto por administración como por contratos aprobados por el Supremo Gobierno, previa licitación pública; habiéndose adoptado este último procedimiento para aquellos caminos que contaban con antecedentes y proyectos definitivos.

En los trabajos por administración, fuera de la fiscalización ejercida por el personal de ingenieros y camineros mayores de esta Dirección General, existe el control de Juntas de Vigilancias compuestas por vecinos caracterizados que tienen interés en que los trabajos se ejecuten en buena forma y dentro de la mayor economía.

Los miembros de las Juntas de Vigilancias, no sólo controlan el número de operarios ocupados en las faenas y sus jornales, sino también presencian el pago de los mismos, visando en seguida las planillas de operarios respectivas.

Los jornales de los operarios y precios unitarios de los trabajos de reparación de caminos, son los siguientes:

Operarios a día: jornal, $ 4.50.

Cabos, jornal, $ 7.00.

Mayordomos, jornal, $ 9.00.

Maquinistas de rodillos, $ 10 a $ 12.

Operarios a trato:

Metro lineal de cuneta: $ 0.40 a $ 1.40, según dureza del terreno.

Metro lineal de limpia de cuneta: $ 8.00 los 100 metros.

Extracción de ripio arneado: $ 3.50 a $ 4.00 el m3, según las dificultades.

Trasporte de ripio a 4 kilómetros de distancia, $ 4.50 el m3.

Trasporte de laja, a 6 kilómetros de distancia, $ 7.00 el m3.

Desparramadura del ripio o piedra chancada, $ 0.15 el m3.

Rozadura de zarzamora, $ 5.00 los 100 metros.

Enlomadura de camino, $ 12.00 los 100 metros.

Costo aproximado de 1 kilómetro de camino terminado en forma definitiva, $ 25,000 a 27,000.

Hay que advertir que los jornales están hoy día un 56 por ciento más alto que los precios de un año atrás, tomando en consideración el valor del jornal y la duración de la jornada de trabajo; así por ejemplo, los operarios que antes ganaban $ 3.50 con una jornada de 10 horas, hoy ganan $ 4.50 con una jornada de 8 horas.

Además la mayoría de las faenas se han visto recargadas con los gastos de primera instalación, pues ha habido necesidad de comprar muchas herramientas y materiales, componer los rodillos, etc., y otros gastos menores entre los que puede citarse el trasporte de operarios.

Respecto a la información dada en la H. Cámara de Senadores, de que el precio de $ 4.00 que se pagaba antes por la unidad de movimientos de tierras ha subido actualmente a $ 45.00, 50.00 y 60.00, cabe hacer presente que se trata de un hecho aislado y momentáneo, al que se puso pronto remedio, ocurrido en las faenas del camino de Santiago a Colina, y no precisamente en el movimiento de tierras, sino en el chancado de piedra para el firme de la calzada.

En efecto, en las citadas faenas, mayordomos inescrupulosos, trataron de persuadir a un grupo de operarios de que no debían trabajar, ya que el Estado estaba en la obligación de darles y cancelarles sus jornales, trabajasen o no. Fué así, como en el citado camino, en donde se habían ocupado operarios a trato y a jornal, para el chancado de piedra, los operarios de ese grupo estuvieron en continuo movimiento y aun abandonaron las obras para en seguida volver sólo a cobrar el jornal diario, sin haber trabajado.

Ante ese estado de cosas, el caminero mayor a cargo de las faenas, procedió a avaluar el costo del chancado ejecutado por dicho grupo de operarios, llegando al elevado precio de $ 45 para el m3.

La misma unidad se paga a $ 8.00 a los operarios a trato, y con este precio, estos operarios obtienen un buen jornal.

En vista de esos hechos, producto sólo de la prédica mal intencionada de malos mayordomos, éstos fueron separados inmediatamente de sus funciones, volviendo con esta medida la normalidad a las faenas.

Como dato ilustrativo de la forma cómo se ejecutan los trabajos de caminos, me permito acompañar varias fotografías tomadas en las faenas de El Carrascal y en las cuales podrá apreciarse la bondad de los trabajos.

Dios guarde a US.—**Guillermo Illanes B.**"

GUIA PROFESIONAL

ABOGADOS

ARTURO ALESSANDRI RODRIGUEZ
FERNANDO ALESSANDRI R.
VICTOR ACEVEDO LECAROS
Estudio: Morandé 239 (altos). Teléfono 638. Solamente de 4 a 6.

ERNESTO BARROS JARPA
CESAR JIMENEZ FUENZALIDA
Gálvez 88. Teléfono 1845.

ERNESTO BIANCHI TUPPER
Oficina: Huérfanos 1112, segundo piso, teléfono 709.
Domicilio: Serrano 174. Teléfono 1084.

LUIS MALAQUIAS CONCHA S.
Asuntos civiles, criminales, accidentes, apelaciones. Compañía 1065, Casilla 1038.

NAZARIO CHACON DEL CAMPO
Trasladó su estudio a Compañía No. 1084, Casilla 3211.

PEDRO DAZA BRANTES
LIVIO ROJAS ARAVENA
Morandé 440—Casilla 2281.

BERNARDO GOTSCHLICH
ABOGADO
Morandé 450. Oficina 58. Casilla 2708.—Particiones, apelaciones, sociedades, cooperativas, etc.

FIDEL MUÑOZ RODRIGUEZ
GUSTAVO CANO PEEL
Abogados
Huérfanos 1153, Bolsa Productos.

JORGE ERRAZURIZ TAGLE
LUIS A. QUINTEROS T.
Amunátegui 301. Teléf. 633. Casilla 2592.

LADISLAO ERRAZURIZ
HERNAN LEIGH BAÑADOS
De 3 a 5. Alameda 1902.

NICANOR ELGUETA
Galería Alessandri 19-A. Teléfono 586. Juicios civiles y comerciales.

DANIEL FELIU
Y OSCAR FELIU H.
Merced 557. Teléf. 582. Cas. 3277.

FERNANDO ERRAZURIZ TAGLE
Notario-abogado. Bandera 345. Casilla 926. Teléfono 3324.

GALV. GALLARDO NIETO
Ahumada 168, altos. Teléf. 2343.

MANUEL GAETE FAGALDE
Notario-abogado. Huérfanos 1242. Teléfono Inglés 1355. De 9 a 12.50 Domicilio: Vergara 261.

HECTOR ARNALDO GUERRA
Especialmente asuntos criminales. Estudio y domicilio, **San Pablo 1079.**

OSVALDO HEVIA L.
Morandé 344. Casilla 1831.

GUSTAVO KALTWASSER DIAZ
Huérfanos 11 6. Casilla 855.

MIGUEL LUIS LAGOS
Abogado Banco Hipotecario de Chile. De 4 a 5 y media. Casilla N.o 1455.

BERNARDINO LEIVA
Abogado. Bandera 552.

LORENZO MONTT
AMBROSIO MONTT WILMS
Compañía 1207. Teléfono 2307.

MANUEL MERINO E.
LUIS MERINO F.
Agustinas 584. Teléf. 3077. Casilla 2247. De 4 a 5.30.

MANUEL OLIVA
Galería Alessanri 15-A. Juicios civiles, comercio y criminales.

ANTONIO PLANET C.
Abogado. Especialmente cuestiones comerciales. Estudio: Bandera 575. Oficina 34. Casilla 4034. Teléfono Inglés 1137. De 3 a 5 P. M.

ROBERTO DE PETRIS
San Diego 65. Teléfono 156. Casilla 4044. Juicios, civiles, criminales, comercio.

ALFONSO REVECO
Juicios civiles, criminales, comerciales. Nueva York 59 (frente Bolsa). Teléfono 455.

RAMON SEGUNDO JIMENEZ
Abogado. Galería Alessandri 17. Piso 2.o, 10-11 y 4-6.

CARLOS SALAS HERRERA
Abogado. Bandera 552. Casilla No. 3866. Teléfono 2177.

LISANDRO SANTELICES E.
Morandé 459. Especialmente: Asuntos comerciales, particiones y juicios sobre propiedades.

HUBERTO SALGADO GALLARDO
Causas militares, civiles, criminales, Bandera 152.

ENRIQUE TAGLE MORENO
Estudio: Compañía 1293.

EMILIO TAGLE RODRIGUEZ
Abogado. Huérfanos 840. Teléfono N.o 2018. Atiende preferentemente asuntos comerciales y mineros.

LEOPOLDO URRUTIA
Banco Hipotecario de Chile. De 2-5. Domicilio: Santa Rosa 128. Teléfono 2323.

LUIS FIDEL YAÑEZ
Defensor de Ausentes y de Obras Pías. Moneda 1935. Teléfono 191.

HUMBERTO YAÑEZ VELASCO
Compañía 1223. Teléfono 1614.

INGENIEROS

ALFREDO LEA-PLAZA
Santiago. Huérfanos 2331. Oficina Moneda 1168. Teléfono 137.

MEDICOS

DR. AMENABAR OSSA
Oculista, 14 años Europa, 3 años Médico-Director Hospital de Ojos Condado Stafford (Inglaterra). Merced 494. De 1.30—4. Teléfono 602.

DR. ARNELLO
Cirugía. Anestesia general. Venéreas. García Reyes 17. De 12—3. Hospital San Vicente 4—6.

DR. ITALO ALESSANDRINI I.
Cirugía y ginecología. Consultas: de 1 a 3. Merced 224. Teléfono 3555.

AFECCIONES DEL PULMON
y sistema nervioso. Rayos X. Dr. Fontecilla. Regresó de Europa. 2—4 Delicias 1626.

DOCTOR ALCAINO
Oídos, nariz, garganta. Dieciocho 257. Teléfono 257. Consultas de 2 a 5. Regresó.

DOCTOR AMARAL
Estudios Europa. Partos y enfermedades señoras. Catedral 1964.

DR. ALONSO ACUÑA R.
Medicina interna. De 2 1|2-4, Moneda 1036.

Dr. AGUILAR
Cirugía general. Ginecología, Sífilis.
De 1 a 3.— San Isidro 229.

DR. BISQUERT
Vías urinarias. Sífilis. Moneda 859. De 3 a 6. Casilla 2563.

DOCTOR BUSTOS
Oculista. Trasladóse Merced 315. Consultas 1 a 4.

Dr. ADOLFO BASCUÑAN Z.
Agustinas 1760. Consultas de 4 a 6. Teléfono 899.

DR. JULIO BUSTOS
Médico de Ciudad de Santiago.— Medicina interna, niños, sífilis. Recoleta 707. De 2 a 4.

DR. BORQUEZ SILVA
Estudios Europa. Pulmón, corazón, Estómago, Intestinos. Rayos X, 3 a 6. A. Prat 80. Teléf. 18, Matadero.

DR. ARTURO BARRAZA A.
Vías urinarias, sífilis. Puente 557. De 3 a 6.

DR. CASTAÑEDA IGLESIAS
Ex-médico residente Hospital Niños. Catedral 1882. Teléfono 254. De 1 1|2 a 3 1|2.

DR. BRAGA CASTILLO
Rayos X. Merced 136. Teléfono 1393. Consultas: de 9 a 10 y de 1 a 4.

Dr. MANUEL CALVO MACKENNA
Médico Pensionado San Vicente. 1 a 3. Santo Domingo 1412. Teléfono 598.

DR. PEDRO CONTRERAS A.
Consultas: Lunes, Miércoles y Viernes: 2-4. Compañía 1470.

DOCTOR CAMPOS MENDEZ
Medicina interna. Enfermedades y desórdenes sexuales, 10-3. Compañía 2855.

DOCTOR CHARLIN
Profesor enfermedades de la vista. Consultas 3-6 P. M. Compañía 2115. Regresó.

DR. LEONIDAS CORONA T.
Laboratorio Clínico. Delicias 868. (Frente a Estado). Consultas: de 4 a 6. Teléfono 2483.

Dr W. E. COUTTS
Regresó. Sífilis. Vías urinarias. Consultas, de 3 a 5. San Martín 372.

DOCTOR CORREA CORTES
Medicina interna. Sífilis. De 1 y media a 3 y media. Echaurren 48. Regresó.

DR. LUCIO CORDOVA
Regresó de Europa. Medicina general, Monjitas 830.

DR. CASTRO OLIVEIRA
Garganta, nariz, oídos. Estado 62. De 3 a 6.

DR. ALDO CONTRUCCI
Estudios Europa. Medicina interna. Sífilis. San Antonio 451. 2 a 4. Teléf. 188, Providencia.

DOCTOR DIAZ VELASCO
Medicina interna. Niños. Sífilis. 1 a 4. Vergara 474. Teléfono 236. Parque.

DR. I. DIAZ MUÑOZ S.
Medicina general. Vías urinarias. Consultas de 2-4. Bandera 574.

DR. PAULINO DIAZ
Moneda 1963. Teléfono 1178. De 1 1|2 a 4. Especialmente Piel, Venéreas.

DOCTORA JUANA DIAZ MUÑOZ
Especialista enfermedades señoras y niños. Consultas: 4 a 6. Delicias 540-A.

DOCTOR EYZAGUIRRE S.
Medicina general. Niños. De 2 a 5. Agustinas 2342.

DR. EUGENIO DIAZ LIRA
Cirugía de niños y ortopedia.— Agustinas 1270. Teléfono 2285.

DR. RICARDO DONOSO
Estudios en Europa. Medicina interna, especialmente pulmón, corazón. Agustinas 619. De 1.30 a 3.30.

Dr. A. DIMITSTEIN G.
Medicina general, especialmente Corazón, Estómago y Pulmón.
De 1 1|2-4. San Antonio 275.

DR. ESPINA
Rayos X. Medicina interna. Estudios Europa. Delicias 1228 esquina Gálvez. Teléfono 2102. De 1.30 a 4.

MEDICINA INTERNA SIFILIS
DOCTOR ESTERIO
HUÉRFANOS 1657
DE 2 A 6

DR. JULIO EASTMAN
Catedral 2673. De 1.30 a 3.30 Teléfono 2637. Casilla 1571.

DR. FUENZALIDA BRAVO
Profesor enfermedades niños. Merced 560. Teléfono 1721. De 2 a 4.

ARTURO FRITZ
Medicina general. Jefe Policlínica. Piel y sífilis. De 2 a 5. Huérfanos 1353.

Dr. ENRIQUE GONZALEZ H.
Estudios Europa. Especialmente estómago, intestinos, hígado, diabetes, obesidad, reumatismo. Ejército 644. De 2—4.

DR. GARCES BAEZA
Medicina interna, especialmente corazón, pulmón, riñones, aparato digestivo. Sífilis. Santo Domingo 739. De 2-4.

DOCTOR GIANELLI
ESTUDIOS EUROPA
Sífilis, Piel, Vías urinarias. 21 de Mayo 562. Consultas de 2 a 6.

DR. JOSE S. GONZALEZ O.
Médico residente del Hospital de Niños. Enfermedades de niños y cirugía general. Consultas: de 2 a 4 P. M. Matucana 303, Santiago.

GONORREA E IMPOTENCIA
Debilidad vital y gonorrea con sus afecciones, prostatitis, supuraciones por más crónicas que sean, se curan en pocos días, garantida. Sistema nuevo. Dr. Winkelmann. 2-6. Alameda 880.

DR. ARISTIDES GONZALEZ C.
Prof. extraordinario. Obstetricia, enfermedades señoras. 1-3. Cas. 1551. Teléfono 2785. San Martín [illegible].

DOCTOR ANTONIO GIANANI
Trasladóse Serrano 34. Medicina interna. Consultas: 3 a 5.

DOCTOR ERNESTO GREENE
Se ausentará en breve del país. Temporalmente, Lira 254. Teléfono 2885. Consultas, 2-3.

Dr. HERRERA ROGER
Médico Hospital de Niños. Teléfono 2679. Delicias 2558. De 1 a 3.

INSTITUTO DE EDUCACION FISICA
Gabinete de Mecanoterapia
MORANDE 750
Masaje y gimnasia médica. Está a disposición del público. Atendido por estudiantes de los últimos años de medicina. Horas especiales para señoras y caballeros.
EL DIRECTOR

Dr. AGUSTIN INOSTROSA
Cirugía, Ginecología, Sífilis. De 3 a 6. Puente 559.

A. ICAZA BARROS
Médico- cirujano. Bandera 736. Teléfono 233. Consultas: 5 a 6.30.

DOCTOR ROBERTO JARAMILLO
Ejército 707. Ausente en Europa.

DR. ALEJANDRO INFANTE
Enfermedades niños. Médico Hospital Niños: San Luis. Consultas 2-4. Delicias 253.

RICARDO KUSCHEL S.
Cirugía general. De 3-4, excepto Sábados. Merced 186. Teléf. 1344.

INSTITUTO BIO - QUIMICO NACIONAL
BANDERA 574
CASILLA 3624. TELEFONO 3041
Propietarios: Dr. Nacianceno Romero, Dr. Rómulo Romero, Ing. de minas Samuel Pavez.
Análisis: Clínicos, comerciales, industriales, ensayes, etc.
Vacunas, fermentos, sueros, etc.
Reacción **Wassermann,** orina, sangre y toda clase de investigaciones de Laboratorio.
Rayos X.
Especialistas en cada sección.

Dr. JOHOW
Regresó de Europa. Cirugía general, ginecología. San Antonio 275, de 2 a 4. Teléfono inglés, Estación 124.

DR. A. KORNER ANDWANTER
Estudios en Estados Unidos. Cirugía, Ortopedia. Consultas: 2-4. Santo Domingo 623.

DOCTOR KONIG
Neurastenia, debilidad, corazón, bronquitis, obesidad, sífilis. Claras 549. 2-4.

Dr. ADOLFO KAPLAN
Estudios en Estados Unidos y Europa.
RAYOS X
Compañía 1429.

PROFESOR LUCO
Enfermedades nerviosas y mentales. Merced 336. Consultas: de 1 a 3.

DR. LAVAL
Medicina interna. Amunátegui 31. De 4 a 6.

DR. ARMANDO LEON I.
Médico Cirujano. Trasladóse Compañía 1909. De 1 a 3.

DR. MORALES VILLABLANCA
Piel, Sífilis, Venéreas. Galería Alessandri 24. De 3 a 6.

DR. MALBRAN
Enfermedades mentales y nerviosas. De 2 a 5. San Antonio 584.

DR. MORAGA FUENZALIDA
Medicina y cirugía de niños. Cochrane 118. Teléfono 2804. De 1 a 3.

PROFESOR EDUARDO MOORE
Vergara 110, 2 a 6. Vías urinarias y Piel. M

DR. JUAN MONTENEGRO M.
Enfermedades niños. De 2 a 4. Compañía 1770. Teléfono 2120.

DR. ITALO MARTINI Z.
Ojos, oídos, nariz y garganta. Delicias 411. Consultas: 2 a 4.

DR. LUIS G. MIDDLETON CRUZ
Oídos, nariz, garganta. Trasladóse: Miraflores 540. De 4 a 6.

Dr. MEZA OLVA
Estudios Europa: pulmón, corazón, riñones. Sífilis. 3—4. Dieciocho 268. Domicilio: V. Mackenna 955. Teléfono No. 9 (Santa Elena).

DOCTOR MONTERO
Prof. Dermatología. Sifilografía. Piel. Sífilis, génito-urinarias. Prat 309.

DR. JULIO MOORE F.
1.30-3.30. Niños, sífilis. Vergara 155. Teléfono 3074.

NEUMOTORAX ARTIFICIAL
Tratamiento tuberculosis pulmonar. Doctor Moreno. Estudios Europa. Delicias 1122. 2 1|2 4 1|2.

DR. MOUAT S.
Ginecología, partos. Ex-jefe Clínica Ginecológica Dr. Korner. Brasil 25. De 1 a 4.

DOCTORA MAGDALENA NEIRA
I. Medicina interna y señoras. Consultas de 2 a 4. Merced 629.

DOCTOR NUÑEZ ZAMORA
Consultas: Martes, Jueves y Sábados, 4-6. Matucana 289.

DR. OHLERICH
Titulado Alemania y Chile. Medicina general adultos y niños. Teléfono 382. De 2 a 4. Catedral 1488.

DOCTOR LUIS OPAZO P.
Médico interno Hospital Niños. Matucana 303, de 2 1|2 a 5.

Dr. PRUNES
Estudios en Europa. Jefe de Clínica. Piel, sífilis, venéreas. Merced 490. Casilla 2894.

DR. EMILIO PETIT
Regresó. Cirugía general, vías urinarias. Consultas: Miraflores 450.

PROFESOR PARDO
Cirugía y enfermedades de señoras. Consultas: de 2 a 4. Ejército 119.

DR. OSCAR PERALTA C.
Arturo Prat 671. Consultas: 2 a 4. Policlínica: de 8 a 9.30. Teléfono Inglés 194, Matadero.

DR. PAREDES F.
Enfermedades señoras. Jefe Policlínica Prof. Korner. Medicina, Cirugía Abdominal. 2 a 4. Amunátegui 33.

DR. PRUNES
Estudios en Europa. Jefe de Clínica. Piel, sífilis, venéreas. Merced 470. Casilla 2894.

DOCTOR PANTOJA
Medicina interna, corazón, pulmón, estómago, sífilis, 2-4 y 7-8. Teléfono 574. Santo Domingo 1036.

DR. RICARDO PERALTA G.
Cirugía general, especialmente de niños. Claras 471.

Dr. OTTO PHILIPPI
Enfermedades niños. Santo Domingo 820. De 1 a 3. Teléfono 2415.

DR. RAFAEL PEÑARANDA R.
Especialmente corazón, estómago, hígado, riñón, sífilis, venéreas. Llamados nocturnos. 2 a 4. Catedral 2219.

DR MARCIAL PARADA
Oídos, nariz, garganta. De 3 a 5. Trasladóse: Santo Domingo 831.

DR. QUIROGA
Enfermedades nerviosas y mentales. Puente 559. Consultas de 3 a 5.

DR. EDUARDO DE RAMON
Cirugía. Enfermedades señoras. De 1 a 3. Agustinas 1660. Teléfono 3623.

Dr. RICARDO ROLANDO
Medicina general. Venéreas, sífilis. Puente 557. De 5 a 7.

DR. ALBERTO RAHAUSEN
Cirugía. Ginecología. Carmen 47. De 3 y media 5 y media. Teléfono 3022.

DR. F. RAYO RIQUELME
Cirugía. Enfermedades de señoras. Moneda 1815. Teléfono 3329.

DR. JOEL RODRIGUEZ P.
Estudios Europa. Medicina interna, especialmente estómago, intestinos. Rayos X, de 2-4. Amunátegui 559. Teléfono 2810.

LABORATORIO CLINICO
Del Dr. SOTO PARADA
Jefe Laboratorio. Prof. García Guerrero. Exámenes completos: sangre, orina, etc., Reacción Wassermann, Preparación Autovacunas. **Moneda 1035 de 2 a 6.**

DR. SANTANDER
Estudios Europa. Enfermedades corazón, riñón, sífilis, especialmente estómago e intestinos. Examen del enfermo por rayos X y laboratorio. Moneda 821.

DOCTOR SUAREZ ALVAREZ
Oculista. Jefe Clínica Ojos. 1 a 3. Santo Domingo 1283.

J. SCHWARZENBERG L.
Enfermedades niños. 1-3, excepto Jueves y Sábado. Merced 186. Teléfono 1344, ausente.

RADIOTERAPIA
Piel - Sífilis - Venéreas
Dr. Félix Grohnert B.
De 2 a 6. Castro 238

DR. STUARDO
Estudios Europa. Enfermedades niños. De 1 a 4. Agustinas 1684. Teléfono 2245.

DR. CARLOS A. SOMMERS
Enfermedades del pulmón. De 1-3. Catedral 2099.

DOCTOR STOLTING
Oculista. Médico recibido en Alemania y Chile. Compañía 1392. De 3 a 5.

DR. MARCO A. SEPULVEDA R.
Laboratorio
Bandera 736. Teléfono 233. Exámenes completos: sangre, orina, esputos, etc. Cultivos. Autovacunas.

DR. TORRES TORRES
Jefe Clínica Prof. Korner. Enfermedades señoras, cirugía. Catedral 1249. De 2 a 5.

DOCTOR VIVES BRAVO
Estudios en Europa. Enfermedades niños, 2-4. Monjitas 317.

DOCTOR VARGAS SALCEDO
Cirujano. Martes, Jueves y Sábado. 2-5. Teatinos 354. Teléf. 1060.

Dr. GERMAN VALENZUELA BASTERRICA
Cirujano. Riquelme 47. Teléfono 1642.

DR. G. E. VIDAL S.
Consultas: 3 a 6. Delicias 2646.

DR. WIREN
Oído, nariz, garganta. Claras 471. De 2 a 4.

DENTISTAS

DOCTOR RUBEN BUSTOS
Graduado "Philadelphia Dental College".—Moneda 815. Regresó.

BAHAMONDE INZUNZA
Ex-Ayudante Clínica Esc. Dental. Tratamiento enfermedades boca, 2-5. Huérfanos 1353.

DR. CERDA LOPEZ
Dentista. Traladóse Santo Domingo 849. De 9-12 y 2-6. Atiende vacaciones.

JORGE ESPINOSA RENCORET
DENTISTA
Santa Rosa 817.

JORGE ESPINOSA FUENZALIDA
Dentista.
Serrano 68. 3-Jul.

DOCTOR ROGAT
ESPECIALISTA
PIORREA ALVEOLAR
(ENCIAS SUPURANTES - DIENTES MOVIBLES)
BOLSA COMERCIO
of. 212 - 213.
EN VALPARAISO LOS SABADOS
CONDELL 88

MUÑOZ LOBOS HNOS.
Extracciones sin dolor. Sommoformo, puentes, placas, tratamientos rápidos. San Diego 307-443.

Clínica Dental Particular
del Dr. Valenzuela Basterrica
(Cirugía general)
Atendida además por los dentistas señores
LUIS R. BERRIOS
AURELIO DE LA FUENTE
ALFREDO AVARIA
ENRIQUE SANSOT
Especialistas para toda intervención sin demoras.
RIQUELME 47 — TELEFONO 1642

ENRIQUE MORENO OLEA
Clínica Dental
Especialistas en cada sección. Huérfanos 1616. Teléfono 1697.

Dr. F. DE PETRIS F.
Dentista, San Diego 65. Teléf. 156. Regresó.

Dra. ELVIRA ROSAS S.
Dentista — Bandera 76.

LUIS E. ROBINSON
Dentista
Compañía 1520. Teléfono 3644.

ENRIQUE SANSOT
Dentista. Ayudante Escuela Dental. Riquelme 47. Teléfono 1642.

DENTISTA VALENCIA
Chacabuco 569, entre Catedral Santo Domingo. De 9 a 6.

GUILLERMO VELASCO M.
DENTISTA
Estudios en Philadelphia. Catedral 1261.

ARQUITECTOS

EDUARDO TASSO
Construcciones, transformaciones y reparaciones. Honorarios 8 o|o. Planos, presupuestos. Morandé 131.

MATRONAS

Mme. E. FRAGNAUD
Matrona francesa. Manuel Rodríguez 647.

MATRONA ERAZO
Huérfanos 2460 entre García Reyes y Bulnes. Gran pensionado particular. Partos, atendidos especialmente por su propietaria o médicos al agrado de las enfermas. Enfermedades de señoras atendidas por médicos especialistas. Recibo pensionistas.

"PENSIONADO MURFFI"
Atendido Sra. Emma de Torres, matrona llegada Buenos Aires. Pensionistas desde $ 100. Clínica, operaciones atendidas Dr. Paredes. San Diego 360.

CLINICA PRIVADA DE OBSTETRICIA
Señora Reyes, matrona ginecologista. Establecimiento moderno. — Atendido por dos cirujanos especialistas. Recibe enfermas todas partes del país. Partos. Precios moderados. Consultas gratis. Esmeralda 636.

CARMELA TORO G.
Partos. Asistencia toda hora. Recibe enfermas. Matucana 640.

CLINICA
Ana G. Vargas Barrera.—Partos. Recibe pensionistas. Cochrane 985.

PENSIONADO MENARES
Pensionistas. Partos. Pensión $ 35. Masaje médico. Cochrane 848 y Aconcagua 1162.

ESPECIALISTA EN PARTOS
Las señoras en estado interesante pueden disponer de dormitorios higiénicos, luz, baño y pensión, sólo por $ 5 diarios.— **Av. Matta 1127.** Instituto Dra. Lastarria.

MERCEDES ROJAS
Matrona. Recibo enfermas. Consultas gratis. San Diego 932.

"PENSIONADO "DRA. VICENTINA"
El más higiénico para asistencia enfermas. Partos, masajes, baños. Cobro después de mejorada enferma. San Diego 57.

VARIOS

TARTAMUDOS
Profesor Juan Dachs, tratamiento especial. Estudios Europa. Dardignac 193.

JULES BONDALLAZ
Masajista suizo. Regresó. Moneda 723.

VELLO DE LA CARA.—EXTRACCION RAPIDA Y SEGURA
Masaje facial de belleza. Curación de la piel seca o grasosa.
Consultorio Femenino de Cultura Física.—Santo Domingo 848

"ESCUELA NACIONAL DE MASAJISTAS"
Pídanse prospectos. Concédense diplomas autorizados. Estado 363.

VIERNES Y SABADO GRAN BARATURA

MAS DE 50 o|o DE REBAJA SOBRE LOS PRECIOS NORMALES

CUCHILLOS para postre, c|u. . . .	$	0.90
CUCHARITAS de plata para té, c|u	$	2.50
CUCHILLOS para mesa, mango de plata, c|u.	$	5.00
TENEDORES para mesa, de plata, c|u.	$	5.00
TENEDORES de alpaca para mesa, c|u.	$	1.20
CUCHARAS para sopa, de plaqué muy fino, c|u.	$	1.80
CUCHARAS y tenedores de postre, de alpaca, c|u.	$	1.40

CUCHARITAS de alpaca para té, c|u	$	0.90
CUCHILLOS para mesa, marfilina legítima, c|u.	$	3.25
ALCUZAS de 5 frascos, modelos nuevos, c|u.	$	12.00
ANILLOS para servilleta, plata Reus, c|u.	$	3.50
JABON para plaqué, el pan. . . .	$	1.00
PORTA CUBIERTOS de plaqué, c|u	$	1.25
CUCHILLOS para mesa, muy sólidos, c|u.	$	1.00

Plaquees "Reed & Barton"

Los cubiertos de esta marca han conquistado fama universal, por la excelencia de su calidad. Los estamos vendiendo a precio de GRAN RECLAME.

CUCHARAS y tenedores para mesa, doc.	$	38.00
CUCHARAS y tenedores para postre, doc.	$	33.00

CUCHILLOS para postre, inoxidables, docena.	$	78.00
CUCHARITAS para té, doc. . . .	$	20.00
CUBIERTOS para servir pescado, el juego.	$	82.00
CUBIERTOS para trinchar, el juego.	$	29.00
CUBIERTOS para ensalada, el juego.	$	29.00
JUEGOS compuestos de 84 piezas, el juego.	$	278.00
TENEDORES para servir torta, c|u.	$	14.00

En nuestro Departamento Electricidad, presentamos grandes oportunidades:

RADIADORES eléctricos, consumo mínimo.	$	65.00
CALENTADORES para cama, c|u.	$	40.00

E infinidad de otros artículos.

FRATELLI CASTAGNETO.—Delicias esquina San Martín.

RESFRIADOS

Enfermedades de la GARGANTA y de la NARIZ

TRÁTANSE rápidamente con el

PULVERIZADOR VAAST

único aparato práctico para la pulverización de los líquidos medicamentosos, tales como RHINALGOL, GOMENOL, etc.

VAAST,
22, r. de l'Odéon, PARIS

De Venta en todas droguerías

Patentes de Invención

Al Ministerio de Industria y Obras Públicas se han presentado los siguientes inventores pidiendo que se les conceda patente de privilegio por los inventos que se indican:

El señor **FRANK CHARLES MARQUARDT** para "Un mecanismo registrador para la impresión de planchas registradoras de máquinas de imprenta".

Don **CIRILO H. OVALLE TORO**, para "Un aparato protector salvavida aplicable a tranvías y ferrocarriles."

Don **ROBERTO CARLISTE** para "Un conjunto de cachuchos aplicables a la industria salitrera, con circulación del disolvente por gravitación."

Los señores **AURELIO NUÑEZ MORGADO y GUILLERMO PEREZ MAFFEI**, para "Un aparato multiplicador mecánico de potencia para toda maquinaria que disponga de cilindro motor".

M-8

La firma norteamericana **TRENT PROCESS CORPORATION**, para "Un nuevo procedimiento de fabricación de gases combustibles", y "Un procedimiento para tratar el fierro a baja temperatura y recoger los productos secundarios".

La firma norteamericana **TRENT PROCESS CORPORATION**, para "Dos procedimientos diversos para tratar el petróleo y demás aceites minerales, con sus aparatos respectivos".

Don **JULIO J. ARCE** para "El aprovechamiento de la fuerza motriz de las olas del mar, y de las oscilaciones de los barcos a fin de comprimir aire que podrá utilizarse como fuerza en vez de combustible".

Don **DANIEL CLARO LASTARRIA** para "Mejoras introducidas en el procedimiento Shanks para la elaboración del salitre, aplicables especialmente a los disolvedores".

Se da este aviso en cumplimiento de las disposiciones reglamentarias correspondientes y a los efectos de las oposiciones o reclamos que pudieran presentarse.

El Jefe de la Oficina de Patentes de Invención.

M-10

Casas para Escuelas

Pídense propuestas públicas para dotar de local a las escuelas que a continuación se indican por la renta anual que se expresa y dentro del siguiente radio:

Escuela N.o 38.— Radio: Porvenir, Santa Rosa, Santa Teresa, Sierra Bella y Lira. Canon: $ 5,000.

Escuela N.o 40.— Radio: Población Vicuña Guerrero y Población Miranda. Canon: $ 8,400.

Escuela N.o 83.— Radio: San Isidro entre Ñuble y Sargento Aldea. Canon: $ 3,600.

Escuela N.o 88.— Radio: Blanco Encalada, Lautaro, San Alfonso y Exposición. Canon: $ 4,800.

Escuela N.o 123.— Radio: Barrio Alto de Bellavista. Canon: 4,800 pesos.

Escuela N.o 138.— Radio: Molina, Blanco Encalada, Av. España y Gay. Canon: $ 6,000.

Escuela N.o 141.— Radio: Delicias, Sazié, Exposición y Molina. Canon: $ 4,800.

Escuela N.o 237.— Radio: Av. Subercaseaux entre San Joaquín y Franklin. Canon: $ 3,000.

Las propuestas públicas se abrirán el 12 del actual, a las 16 horas, en la Sección Locales de la Dirección General de Educación Primaria, en donde se darán los datos que se soliciten.

El Director General de Educación Primaria.

M-12

Pieles - Pieles

GRAN REALIZACION de pieles por cuenta de una casa importadora, a precios bajísimos.

NO OLVIDAR

PUENTE 764, entre SAN PABLO y ROSAS

FLUJOS BLANCOS

INFLAMACIONES — COMEZONES

Cura rápida con el

ASEPTONE

En inyecciones y lavados diarios dá bienestar y salud a la mujer.

F. MOULIN; Farmacéutico Superior
2, Rue Léon Cogniet, PARIS

Agente en SANTIAGO: Alberto Leustalet
Calle Nueva York 71, Casilla 2.196
De venta en todas las buenas farmacias.

Propuestas Públicas

Pídense propuestas públicas para la adquisición de ochenta y cinco cartas geográficas para destinarlas al servicio de las escuelas primarias del Estado, en el presente año escolar.

Las propuestas se abrirán en la Sección de Almacenes, el día 7 del mes próximo, a las 3 P. M., donde los interesados podrán consultar bases y antecedentes.

El Director General de Educación Primaria.

Santiago, 29 de Abril de 1921.

M-7

DISCOS NUEVOS

Boheme: "Raconto di Rodolfo", J. Mc. Cormack.
Walky in P. Sharp: Minor (Chopin), Paderewsky.
Humoresque Dvorak, Kreissler.
Rigoletto: "Caro nome", Galli Curci.
Liebeslied, Kreissler.
Fales of Hofman, Barcerole, Kreissler - J. Mc. Cormack.
Traviata: "Sempre libera", Galli Curci.
Dardanella: Fox-trot.
My isle of golden Dreams, Walk.
Whispering: Fox-trot.
The Japonese Saudman, Fox-trot.
Y muchos otros recibieron:

GRIMM Y KERN

Almacén de Música -:- Ahumáda

¡VENDO DE OCASION!

Propiedad apropiada para industria, bodega o cité en calle San Francisco, mide 20x75 metros, tiene 28 grandes piezas y galpones, pagadera con 10,000 pesos al contado, el resto a largo plazo; tiene deuda al Banco Hipotecario a 21 años. Tratar con su dueño.

ARTURO PRAT 1570

M-7

Muebles de Mimbre

Regios amoblados estilo "Morris", valor $ 320, hoy se realizan a $ 190; amoblados estilo "Mission", valor $ 380, hoy se realizan a $ 250.

Hay también lindos amoblados completos y con mesa de centro a $ 69, $ 98, $ 110 y $ 125.

Gran Fábrica Inglesa.

San Isidro N.o 261.

M-7

SOCIEDAD

Empleados de Comercio

FUNDADA EL AÑO 1887
Santo Domingo 1036

De orden del señor Presidente, se cita a los señores socios a Junta General Extraordinaria para el Sábado 7 del present,e, a las 9 P. M., con el objeto de tratar de la reforma de los Estatutos.

Se recomienda la asistencia.

Santiago, 5 de Mayo de 1921.

ALBERTO AMO,
Secretario.

Casa de Remates de

Rivas y Calvo

1284 - COMPAÑIA - 1284

Teléfono 2269

Muebles de
HALL,
COMEDOR,
SALON,
ESCRITORIO,
CATRES DE BRONCE y

toda clase de muebles sueltos.

Reciben órdenes para remates de Menajes y Mercaderías:

Arturo Calvo Mackenna

Carlos Rivas Vicuña

Martillero de Hacienda.

M-9

Necesito Electricista

competente, inútil presentarse sin recomendación.

DELICIAS 2471

Remates de prendas de plazo vencido

El Viernes 6 de Mayo, a las 9 de **la mañana**, el martillero señor Silva rematará en la Casa de Préstamos **"LA CHILENA"**, calle V. Mackenna No. 506, las prendas no rescatadas y comprendidas entre los números 1,... a 4, 952.

Hay: relojes y cadenas de oro y plata, sillas de Viena, ternos de casimir, vestidos, blusas y camisas, gran cantidad, hojas de ..., prendedor con brillantes, máquinas de coser, anillos con brillantes y piedra color, sobretodos, etc., etc.

El Viernes 6 de Mayo, a las 10 de **la mañana**, el martillero señor ... dunate rematará en la Casa de Préstamos **"EL FARO"**, calle San Diego No. 1402, las prendas no rescatadas y comprendidas entre los números 69,126 a 72,234.

Hay: catres, colchones, sommiers, manteles y servilletas, aparadores con mármol, sillas de montar chilenas e inglesas, pañuelos de rebozo, retazos de géneros y cortes de casimir, roperos con espejo, peinadores con mármol, máquinas de coser, etc., etc.

El Viernes 6 de Mayo, a las 2 de **la tarde**, el martillero señor Echeverría rematará en la Casa de Préstamos **"EL HIPODROMO"**, Avenida **Independencia No. 1690**, las prendas no rescatadas y comprendidas entre los números 78,938 a 79,134.

Hay: gran surtido en ropa interior y de cama, máquinas de coser, catres de fierro con bronce, colchones, sommiers, servicio de mesa de plaqué, maletas de cuero, mantos de seda y velo, retazos de géneros, sombreros de paño, servicio de té de plaqué, etc., etc.

El Viernes 6 de Mayo, a las 3 de **la tarde**, el martillero señor V. Eyzaguirre, rematará en la Casa de Préstamos **"LA CRUZ"**, Av. Matucana No. 902, las prendas no rescatadas y comprendidas entre los números ... mil 819 a 28,868.

Hay: rosas con brillantes, mantas y ponchos, armas de fuego, mantos de seda y velo, relojes y cadenas de oro y plata, manteles y servilletas, cortes de casimir y retazos de géneros, maletín de cuero, servicio de mesa de plaqué.

El Viernes 6 de Mayo, a las 4 de **la tarde**, el martillero señor Walker, rematará en la Casa de Préstamos **"EL LEON"**, Av. Independencia 994, las prendas no rescatadas y comprendidas entre los números 32,931 a 34,774.

Hay: gran surtido en ropa y calzado para hombres, señoras y niños, mantos de seda, velo y espumilla, peso mostrador, juego bolas de billar, mantas y ponchos, retazos de géneros, pañuelos de rebozo, sillas de Viena, servicio de mesa de plaqué, y muchas otras especies.

Las prendas estarán a la vista desde dos horas antes del remate. PAGO AL CONTADO.

EL INSPECTOR

SEMILLA DE ALFALFA PROVENCE

Cosechada en Polpaico.

RULO

Trébol purificado para semilla.
OFRECE para entrega inmediata:

ALBERTO UNDURRAGA LASO

HUERFANOS 1151 :-: CASILLA 465

FERIA DEL MATADERO
Estación San Diego
PLACER 960
SANTIAGO

En la Feria de

Hoy Jueves 5

remataremos buen ganado vacuno llegado de Panlahue, Puerto Varas, La Unión, Temuco, Lautaro. Requínoa, Talca, Cunaco, etc.

Recomendamos especialmente:

40 Novillos muy gordos, para embarque.
55 Novillos preparados para engorda.
100 Terneros gordos.

SECCION ZAPATERIA

LIQUIDACION DE SALDOS

DE CALZADO DE NUESTRAS ACREDITADAS MARCAS "CAMBRIDGE" Y "COLUMBIA"

MAÑANA VIERNES

Lotes para Caballeros

BOTINES charoladas, con previl, abotonados o con cordones, muy finos, desde . . . . $	18.00
BOTINES o Zapatones "Gum Metal" negro, con caña de fantasías, muy de moda . . . . $	23.90
BOTINES box-calf negro, con suela doble o triple, forrados en cuero o corcho, muy sólidos . . . . $	22.50
BOTINES o Zapatones en box-negro o "Gum Metal" negro, muy buena clase $	24.50

Lotes para Señoras

BOTAS en cabritilla negra, fina o charoladas, con cañas de previl o de paño negro, modelos de moda, desde . . . . $	26.50
ZAPATONES charolados, cabritilla negra o en gamuza de color, muy fina, con taco cubano o francés, $ 24, $ 22, $ 19 y . . . $	16.00
ZAPATILLAS charoladas, escotadas, o en cabrilla negra, muy buena calidad, con taco cubano o Luis XV . . . . $	24.50

Lotes para Niños y Niñitas

BOTAS en cabritilla negra, fina, abotonadas o con cordones, $ 19.50, $ 14.50 y $	12.50
ZAPATILLAS charoladas finas, taco bajo, $ 19.50. En box-calf café, muy finas $	14.50
ZAPATILLAS de gamuza fina, con una traba, $ 16, $ 14 y $ 12. Botitas, Zapatones y Zapatillas en cuero blanco fino, $ 12.90, $ 9.90 y . . . . $	8.50
UN LOTE de Zapatones en cuero negro muy fino, suela de cuero, sin tacos . $	8.90

CASA FRANCESA

TURF

CLUB HIPICO

LAS CARRERAS DE LA TARDE DE HOY

Apreciaciones y pronósticos

La cuarta reunión de la temporada, que se celebrará esta tarde en el Club Hípico, está formada por un interesante programa, cuya base principal es el clásico Cotejo de Potrancas.

Esta prueba reservada a potrancas de la nueva generación, con una asignación de siete mil pesos a la vencedora, se disputará sobre una distancia de 1,100 metros.

De la lista de anotados sobresalen: Coila, que salió de perdedora en Viña del Mar, y que se le tiene por buena; Finale, que ganó en esta temporada poco el clásico El Debut; Alucita, que en el Sporting Club, demostró poseer excelentes condiciones y además, que ahora atraviesa por buen período de training; War Paint, cuya victoria en el Club Hípico, en forma aplastante dejó establecido que la potranca tiene grandes condiciones de ligereza, y seguramente de resistencia; Georgette, que con su colocación del Domingo entrando con empuje en los tramos finales se reveló como bastante regular y por último, Walnut, Rábida y Priora, que tienen antecedentes para imponerse en el marcador. Además, Wisconsin, puede ser temible en los tramos finales.

De las nombradas nos gusta para ganador, War Paint, dejando para los placées a Alucita y Rábida.

Comienza la tarde hípica, con la milla del Premio Defensor, handicap destinado a caballos de tres años.

Los más indicados parecen ser: Cadillac, después de su última performance que a nuestro juicio, es buena; Nitrato, cuyas dos últimas victorias exteriorizan el gran estado porque ahora atraviesa este pupilo del Stud Los Robles; Herodia, que se encuentra bien de salud; Linda Thelma, que ha alcanzado un entrenamiento que la autoriza para figurar en los puestos avanzados y por fin, Cancha Rayada, que a los 50 kilos puede ganar de una hebra. En resumen, nuestros preferidos son: Cadillac, Herodia y Nitrato.

Para potrillos de la nueva generación está destinado el Premio Destroyer sobre un tiro de 1,100 metros, cuya recompensa al vencedor es de cuatro mil pesos.

En carreras de esta naturaleza el ganador puede salir de cualquiera parte, pues, con animales nuevos, no hay base alguna que poder tomar para fundar el pronóstico. Nuestra carta para el puesto de honor es Alta Ley; que hace días remató tercero detrás de Tenorio y Portugal, tanto más que este último ahora no hará acto de presencia en la prueba en cuestión. Para el primer placé recomendamos a Alcapani, que se le tiene por bueno en su caballeriza. En tercer lugar Papagallo, que está en condiciones para figurar.

El Premio Dolor, de venta, sobre un tiro de 1,400 metros, ha reunido como era de esperarlo, a un abundante lote de adversarios. Desde el primero hasta el último de los inscritos, cualquiera puede triunfar, tanto más cuanto que, la calidad de los distintos competidores es más o menos equiparada entre sí. Después de un estudio hemos resuelto dar nuestros votos a Gacetilla, que no corre desde Viña del Mar. Su más serio enemigo parece ser Petardito, razón que nos induce a indicarlo para el placé conjuntamente con Verdi, que en pistas un poco pesadas se desempeña muy bien.

Interesantes prometen estar los 1,800 metros del premio Danzig, en el que ha mantenido su anotación, un reducido lote de competidores.

La carrera, sin duda alguna, está circunscrita, a Elqui y Vesta, contendores que bien se merecen en la distancia y al peso que les ha correspondido. Entre ambos la elección es muy difícil, pero, como por alguno tenemos que resolvernos, lo haremos por el pupilo del Stud Burlesco, que está bueno de verdad, y que sus dos últimas victorias confirman su sobresaliente estado. Dejamos a Vesta para el placé, con la seguridad de que venderá muy cara su derrota.

Un hermoso desarrollo hace presumir tendrá la carrera de fondo del programa, premio Doncaster II, sobre un tiro de 2,300 metros.

A nuestro entender, ya que Antaño no corre, debe buscarse el ganador entre: Demanda, que corre muy bien este tiro y que por otra parte, nosotros hemos sido informados de que se halla en condiciones sobresalientes de training; Esteta, que el Domingo recuperó terreno en la prueba ganada por Antaño, en forma que dejó la impresión, que habría hecho mejor carrera, si es dirigida con más tino por su jockey y por fin, Electrón, que puede encargarse de la sorpresa. De estos señalaremos el siguiente orden de precedencia: Esteta y Electrón.

La milla del Premio Disguise II para tres años, ha logrado congregar un lote, en que la diversa calidad del contendor, va equitativamente suplida por el peso señalado por el handicapper.

Harold, no obstante de llevar el top-weight, es el candidato más calificado para el primer lugar de la tabla, pues, corre bien este tiro y a juzgar por su última performance, el hijo de Eclair II se encuentra en magníficas condiciones, de training. Por otra parte, no hay que olvidar a General, que en el clásico Raimundo Valdés Cuevas, remató segundo en muy buenas condiciones, y a pesar, de no hallarse en la plenitud de sus formas. Le asignamos el segundo puesto, indicando en el lugar a continuación a Baylén que lleva sólo 52 kilos.

RESUMEN

1. Cadillac, Herodia y Nitrato.
2. Alta Ley, Alcapam y Papagallo.
3. Gacetilla, Petardito y Verdi.
4. War Paint, Alucita y Rábida.
5. Elqui y Vesta.
6. Esteta y Electrón.
7. Harold, General y Baylén.

PROBABLES MONTAS Y COMPETIDORES PARA LAS CARRERAS DE ESTA TARDE

1.a Carrera — 1,600 metros. Cadillac, M. Verdejo; Herodia, J. F. Bernal; Nitrato, J. M. Baeza; Feño, A. Molina; Oliveto, no corre; Creve Coeur, S. Miranda; Linda Thelma, P. Costa; Clavileño, J. Vergara; Cancha Rayada, N. N.; Fulano, R. Piérola; Henry Clay, J. Oregón; Dear Lassie, N. Ramírez; Erin, A. Silva.

2.a Carrera. — 1,100 metros. — Alta Ley, J. F. Bernal; Alcapam, J. Vergara; Doñihue, no corre; Duelista, G. Guerra; Gran Maestre, M. Pérez; Infimo, A. Silva; Irish, S. Ponce; Keepsacke, G. Guerra; Kilimanjaro, A. Molina; Monaco, H. Ramírez; Náutico, J. Arancibia; Paddy White, M. Montenegro; Papagallo, H. Contreras; Papirote, M. Vergara; Portugal, no corre; Rubicón, R. Hernández; Saint George, M. Gamboa; Wallestein, J. Oregón; Yo, M. J. Silva;

3.a Carrera. — 1,400 metros. — Porro, M. J. Silva; Matadora, talvez no corra; Fusil, no corre; Leoncillo, si corre, P. P. Quezada; Rex White, no corre; Fiolette, H. Ramírez; Gacetilla, J. Arancibia; Chateaux Gauthier, J. Vergara Creve Coeur, no corre; Henry Clay, no corre; Minx, N. N.; Pacato, E. Cruz; Queñe, A. Molina; Verdi, R. Piérola; Bismuto, N. Medina; Martos, L. A. Soto; Arras, no corre; Exito, C. Santander; Tetuán, M. Montenegro; Berbi, G. Guerra; Peggy Wood, A. Nieto.

4.a Carrera. — 1,100 metros. — Coila, J. F. Bernal; Finale, A. Molina; Alucita, J. Vergara; Walnut, M. J. Silva; War Paint, M. Vergara; Wisconsin, E. Escobar; Comunera, A. Silva; Francesita, no corre; Finisterre, no corre; Georgette, P. Costa; Infanta, J. Oregón; Pega Pega, no corre; Priora, D. 2.o López; Rábida, H. Ramírez; Roulette, no corre.

5.a Carrera. — 1,800 metros. — General, no corre; B. Ferry, M. Verdejo; Gran Mogol, no corre; Micke, no corre; Tilburí, no corre; Vesta, J. Arancibia; Cila, L. Carrasco; Elqui, P. Costa; Bismuto, no corre; Sayon, no corre; Dear Lassie, no corre; Emily, no corre; Filandia, no corre.

6.a Carrera. — 2,300 metros.— Durbary A. Molina; Antaño, no corre; Demanda, J. Vergara; Esteta, J. Arancibia; Electrón, P. Costa; Gloriola, A. Silva; Fideline, H. Ramírez; Ruler, J. Osorio; Feudal, no corre.

7.a Carrera. — 1,600 metros.— Harold, J. M. Baeza; General, J. Salfate; Baylén, H. Ramírez; Gloriola, no corre; Acalia, J. Pinto; Belle Hellene, no corre; Electrón, no corre; Bolero, G. Guerra; Poincaré, J. Osorio; Ever, D. 2.o López.

PROGRAMA DEFINITIVO PARA LAS CARRERAS DEL DOMINGO PROXIMO

1.a carrera, a la 1.30 P. M.

Premio ENVIDIOSA.— 3,500 metros m|m.— (Vallas).— Para caballos de 3 años y más.— Handicap.— Inscripción: $ 30.— Premio: $ 3,000 al 1.o

	Kilos		Kilos
Ragusa	77	Platón	75
Vago	77	Film	67
Galia	76	Bobina	60
Polvillo	76	Caimán	59
Pillín	75	Copón	59

2.a carrera

Premio EL VETO.— 1,100 metros. —Para caballos de 2 años nacidos en Chile que no hayan ganado.— Peso: 54 kilos.— Inscripción: $ 40. —Premio: $ 4,000 al 1.o

Doñihue	54	Glaneuse	52
Kilimanjaro	54	Hidalga	52
Papirote	54	Insula	52
Saint George	54	Marida	52
Wallestein	54	Mollaca	52
Antilla	52	Roncha	52
Flapper	52		

3.a carrera

Premio EDECAN.— 1,600 metros. —Para caballos nacidos en Chile que no hayan ganado más de 20,000 pesos.— Handicap.— Inscripción: 30 pesos.— Premio: $ 3,000 al 1.o

Falsete	58	Tiradente	52
Bolero	56	Henry Clay	50
Go Lady	54	Solferino	50
Shylock	54	Traidor	50
Andanza	53	Finlandia	46
Fácil	53	Dalry	45
Fulano	52	Shannon	41

4.a carrera

Premio EL TANGO.— 1,600 metros.— Para caballos nacidos en Chile que no hayan ganado $ 20,000. —Handicap.— Inscripción: $ 30.— Premio: $ 3,000 al 1.o

Baylén	58	Girl	46
Cachivache	56	Córcega	45
Dichoso	53	Neumático	46
Sancho Panza	53	Herodes	44
Bow	50	Lady Kendal	44
Nitrato	48	Cancha Rayada	40
Veldora	48		
Ever	47	Ferrocarrilero	40
Verdi	47	Feudal	40
Dover	46		

5.a carrera

Premio INTERNACIONAL.—(Clásico).— 2,600 metros.— Para reproductores de fina sangre.— Peso de Reglamento.— Inscripción: $ 50.— Ratificación: $ 100 el Lunes 2 de Mayo.— Entrada: $ 150.— Premio: $ 15,000 al 1.o

Don Alvaro	60	General	56
Salpicón	60	Welladay	54

6.a carrera

Premio ENCINA.— 1,100 metros. —Para todo caballo.— Peso de Reglamento.— Inscripción: $ 25.—Premio: $ 2,500 al 1.o

Constantino	61	Borgue	59
Duque de El	61	Harold	59
Sergio	61	Pelo de Oro	59

7.a carrera

Premio ERCILDOUNE. — 1,800 metros.— Para caballos que no hayan ganado $ 40,000.— Handicap.— Inscripción: $ 30.— Premio: $ 3,000 al 1.o

Gran Mogol	56	Electrón	48
Fabia	54	Bahía	47
Validol	51	Falsete	44
Baldramina	50	Lochinwar	44
Poema	50	Ruler	44
Dichoso	49	Tilburí	40

Club Hípico de Santiago

Desde esta fecha quedan a la disposición de los señores Accionistas, en la secretaría del Club, San Antonio 231, de 2 a 4 de la tarde, los nuevos distintivos de socios que serán canjeados por los que están actualmente en uso.

Santiago, 4 de Mayo de 1921.

EL SECRETARIO.

M-7

RESFRIADOS CAUSAN DOLOR DE CABEZA

El LAXATIVO BROMO QUININA desvía la causa. Se usa en todo el mundo para curar un resfriado en un día. La firma de E. W. GROVE se halla en cada cajita. Hecho por la PARIS MEDICINE CO., St. Louis E. U. de A. P.

Club Hípico de Santiago

4.as CARRERAS DE OTOÑO
Jueves 5 de Mayo de 1921

PRIMERA CARRERA A LA 1.30 P. M. — 1,600 metros. — Premio DEFENSOR. — Para caballos de 3 años. — Handicap. — Inscripción: $ 30. — Premio: $ 3,000 al 1.o

PREPARADOR	DUEÑO	NOMBRES	PESO	EDAD	SANGRE	PADRE	MADRE	TRAJE DEL JINETE
P. Rojas	D. Hernández	1 Cadillac	58	3	1|2	Melbourne	Sin anteced.	Verde obscuro, c. p. y G. canario
A. Huerta	M. Goicovich	2 Herodia	57	3	F	Pirapó	Irish Moll	Negro, G. café
M. Maldonado	Los Robles	3 Nitrato	60	3	F	Nítrico	Estrella IV	Oro viejo, puñ. bot. y G. blanca
C. Rodríguez	El Parque	4 Peño	56	3	F	Burlesco	L'Astrée	Azul y blanco en rued, G. azul
S. González	El Bosque	5 Oliveto	56	3	3|4	Rolando II	Holanda	Negra, faja y G. verde
L. Rojas	... ...	6 Crevecoeur	55	3	F	Fo	Pouponne	... ...
J. Dalmau	Burlesco	7 Linda Thelma	54	3	F	Great Scot	Aureola	Lacre, alamares oro, G. lac., coc. oro
J. Zapata	A. Andwanter	8 Clavileño	53	3	7|8	Pirapó	Ruth	Negra, M. y G. verde
L. Silva	Marte	9 Cancha Rayada	50	3	F	Burgomaster	Marcassite	Verde cruzado blanco
P. Boncerio	Señorazo	10 Fulano	49	3	F	Burlesco	Only	Morado y blanco listado, G. blanca
P. Polanco	G. Figueroa	11 Henry Clay	49	3	F	Eclair II	Pillita	Negra, M. azulino, G. blanca
L. A. Ramírez	Film	12 Dear Lassie	48	3	F	Olascoaga	Bonnie Lassie	Blanco y neg. a cuad., M. y G. lacre
J. Cuevas	Espoir	13 Erin	46	3	F	Pioneer	Conservatory	Amarilla, M. y G. azul coc. oro

SEGUNDA CARRERA A LAS 2 P. M. — 1,100 metros. — Premio DESTROYER. — Para potrillos de 2 años nacidos en Chile que no hayan ganado. — Peso: 54 kilos. — Inscrip ción: $ 40. — Premio: $ 4,000 al 1.o

R. Pastene	M. A. Benavente	1 Alcapán	54	2	F	Alanés	Tívoli	Azul turquesa, M. oro, G. blanca
E. Polanco	J. del C. Campos	2 Alta Ley	54	2	F	Altanero II	Marsa	Azul y oro viejo en cro., G. azul
E. Emeres	Las Acacias	3 Doñihue	54	2	F	Barsac	Lily II	Escarlata, alamares blancos
F. Martin	M. R. Troncoso	4 Duelista	54	2	1|2	Oidor	Sin anteced.	Azul eléc. alam. oro, M. lac. G. oro
C. A. Gómez	Good Hope	5 Gran Maestre	54	2	F	L'Aiglon	Princ. Devota	Blanca alam. azules, M. azul G. bl.
J. Cuevas	Espoir	6 Infimo	54	2	F	Jack's Green	La Guale	Amarillo, M. y G. azul
R. Díaz	El Amigo	7 Irish	54	2	F	Ben	Irlanda	Rosada, cue. pu. alam. y G. azul
V. Herrera	S. Robles	8 Keepsake	54	2	F	Barsac	Avelina II	Morada, cruz oro
R. Cárdenas	J. Solar	9 Kilimanjaro	54	2	F	Julio César	Grey Lady	Tango y café listado, G. café
D. Galaz	I. Baltra	10 Maitencillo	54	2	F	Fim	Papillote	Granate obscuro
C. Rodríguez	I. Valdés	11 Mónaco	54	2	F	Burgomaster	Ventimiglia	Verde, G. rosada
L. A. Figueroa	B. E. Bernstein	12 Monleone	54	2	F	Etolo	Captivante	Rosa seca, G. esmeralda
D. Vial	A. Gatica	13 Náutico	54	4	1|2	Siberien	Sin anteced.	Blanca, braz. negros, G. blana
C. Acosta	A. Celis	14 Paddy White	54	2	31|32	Stolypin	Maya Wilte	Verde y negro en r., M. verde, G. n
D. Galaz	D. Galaz	15 Papagallo	54	2	F	Pirapó	Shylass	Verde, M. lacre, G. verde y lacre
J. Vásquez	Pitico	16 Papirote	54	2	7|8	Prapó	Soberbia	Lacre, brazaletes gris perla
F. Guzmán	Seudónimo	17 Portugal	54	2	F	Burgomaster	Pivoine	Azul y oro en ruedas, G. azul b. oro
D. López	M. Pérez L.	18 Rubicón	54	2	F	Marte II	Bárbara	Verde y oro en ruedas, G. oro
L. Silva	St. George	19 Saint George	54	2	F	Orwin	Matutina	Verde lun. blancos, G. verde
P. Polanco	Aldo Sichel	20 Wallestein	54	2	F	Olascoaga	Faye D.	Azul. M. negras, G. lacre
J. Vásquez	E. Carvacho	21 Yo	54	2	7|8	Rob Roy	Pirouette	Verde braz. salmón, G. café

TERCERA CARRERA A LAS 2.30 P. M. — 1,400 metros. — Premio DOLOR. (De venta). — Para caballos nacidos en Chile que se vendan por $ 4,000. — Peso: 56 kilos. — Descargo de 3 kilos a los que se vendan por $ 3,000. — Recargo de 3 kilos al ganador de una carrera y de 5 al de dos o más desde el 1.o de Enero de 1921. — Descargo extra de 5 kilos a perdedores. — Inscripción: $ 25. — Premio: $ 2,500 al 1.o

J. Arluciaga	Luis A. Lois	1 Porro	61	5	F	Rolando II	Fougére	Negra, M. cel. y neg. en r., G. negra.
J. Arluciaga	Luis A. Lois	2 Fusil 3,000	58	5	F	Etolo	Teresa	Negra, M. cel. y neg. en r., G. negra
J. Celpa	L. A. González	3 Matadora	59	4	F	Le Roy d'Is	Amica	Oro y negro en rued., G. negra
A. Castro	W. Serey	4 Leoncillo 3,000	58	6	15|16	Cambronne	Leo	Lacre, brazaletes y G. verde
J. 2.o Vaccaro	Providencia	5 Petardito 3,000	56	5	3|4	Rodilard	Djenan	Granate, M. blancas, G. negra
P. Polanco	P. Polanco	6 Rex White 3,000	56	6	31|32	Defensor	Maya White	Azul, M. coloradas, G. blanca
F. Guzmán	J. E. Lyon	7 Fiolette 2,000	54	3	F	Fo	Cherry Blosson	Blanca, M. negras, G. blanca
J. Cavieres	Banzai	8 Gacetilla	54	4	F	Jack's Green	Agility	Plomo obscuro, G. lacre
R. Pastene	Partenope	9 Chateau Gontier 3,000	53	4	F	Burgomaster	Ostelle	Verde, braz. blancos, G. lacre
R. Pastene	Partenope	10 Pacato 3,000	53	5	F	Pirapó	Avelina	Verde, braz. blancos, G. lacre
L. Rojas	A. Podestá	11 Crevecoeur 3,000	53	3	F	Fo	Pouponne	... ...
P. Polanco	C. Figueroa	12 Henry Clay 3,000	53	3	F	Eclair II	Pillita	Negra, M. azulino, G. blanca
M. Collao	T. González	13 Minx 3,000	53	6	1|2	Meltonian	Sin anteced.	Verde, unares y G. lacre
D. Vial	A. Gatica	14 Queñe 3,000	53	5	F	Siberien	L'Espingole	Blanca, brazaletes negros, G. bl.
S. González	Pedro Beas	15 Verdi 3,000	53	6	F	Orán	Veronique	Colorado obscuro, M. y G. azul
J. M. Leiva	E. A. Ferrera	16 Bismuto	51	4	3|4	Pisquito	Protesta	Gris acero, faja y G. colorada
E. 2.o Soto	Alcázar	17 Martos	51	4	127|128	Alcázar	Queen Mary	Acero, alamares y G. lacre
J. 2.o Vaccaro	Mirabeau	18 Arras 3,000	48	4	A A	Medallión	Rose Leaf	Naranja, alamares, br. y G. verde
P. Bagú	Popeta	19 Exito 3,000	48	3	F	Critic	Menina	Morada M. y G. blanca
J. Celpa	A. Rengifo	20 Tetuán 3,000	48	3	F	Turn	Huelga	Roja, brazal. y G. negra
F. Martin	M. R. Troncoso	21 Berbi 3,000	46	3	3|4	Oidor	La Prenda	Azul eléctr. alam. oro, M. lac. G. oro
Andrés Rodríguez	J. L. Walker	22 Peggy Wood 3,000	46	3	7|8	Medallión	Vira	Amarillo G. negra

CUARTA CARRERA A LAS 3 P. M. — 1,100 metros. — Premio COTEJO DE POTRANCAS (clásico). — Para potrancas de 2 años nacidas en Chile. — Peso: 48 kilos. — Recargo de 2 kilos por carrera ganada, y de 3 kilos si es clásica o reglamentaria. — Este recargo no excederá de 9 kilos. — Inscripción: $ 20. — Ratificación: $ 50 el Lunes 25 de Abril. — Entrada: $ 70. — Premio: $ 7,000 a la 1.a

R. Pastene	M. A. Benavente	1 Coila	52	2	15|16	Longchamps	Rasselas	Azul turquesa, M. oro G. blanca
R. Pastene	M. A. Benavente	2 Alucita	50	2	F	Alanés	Alina	Azul turquesa, M. oro G. blanca
C. Rodríguez	Bristol	3 Finale	51	2	F	Pioneer	Chela II	Blanco, G. azul
A. González	J. M. Errázuriz	4 Walnut	50	2	F	Pimental	Cazuela Ch.	Azul G. negra
J. Vásquez	Pitico	5 War Paint	50	2	F	Pioneer	Rafale	Lacre, braz. gris perla, G. lacre
L. Navarro	Indígena	6 Wisconsin	50	2	F	Olascoaga	Wansbeck	Morado, G. oro
F. Guzmán	Las Zorras	7 Comunera	48	2	F	Brasil II	La Commune	Colorada
C. Lacalle	Inglés	8 Finisterre	48	2	F	Pioneer	La Pola	Negra, G. verde
P. Polanco	D. Reveco	9 Francesita	48	2	F	Rolando II	Galejade	Verde, G. colorada
P. Boncerio	Señorazo	10 Georgette	48	2	F	Burleso	Only	Morado y blanco list., G. blanca
P. Polanco	Castilla	11 Infanta	48	2	F	Etolo	Oroya	Blanco y verde, M. bl., G. verde
A. Rodríguez	J. L. Walker	12 Pega Pega	48	2	F	Pirapó	Avelina	Amarillo G. negra
U. Duque	Urbión	13 Priora	48	2	F	Pirapó	Safo	Salmón, M. y G. verde
C. Rodríguez	I. Valdés	14 Rábida	48	2	F	Burgomaster	Mandarina	Verde, G. rosada
C. Acosta	A. Celis	15 Roulotte	48	2	15|16	Royal Fligth	Ziska	Verde y neg. en r., M. verde, G. neg.

QUINTA CARRERA A LAS 3.30 P. M. — 1,800 metros. — Premio DANZIG. — Para caballos que no hayan ganado más de $ 30,000. — Peso de Reglamento. — Descargo de 5 kilos a los que no hayan ganado $ 20,000 y de 10 kilos a los que no hayan ganado $ 10,000. — Recargo de 3 kilos a los ganadores de clásicos o reglamentarios desde el 1.o de Agosto de 1920. — Inscripción: $ 30. — Premio: $ 3,000 al 1.o

I. Espinosa	Sancho	1 Mike	60	4	F	St. Michan	V. Memory	Morado, lunares oro, G. oro
F. Guzmán	Kangaroo	2 General	57	3	A A	Fo	Red Rose	Rosado, braz. y G. blanca
F. Rojas	Jackson	3 Broughty Ferry	55	5	F	Heliotrope	y. p. Sundridge	Negra M. y G. cereza
D. Sandoval	J. Araneda	4 Gran Mogol	55	4	F	Eclar II	Lady Blanca	Oro, M. negra, G. oro
V. Herrera	G. Allende	5 Tilburí	55	6	F	Turín	Miss Caithness	Verde y azul list., M. y ... verde
J. Cavieres	Alb. Huidobro	6 Vesta	55	3	F	Olascoaga	Nailá	Solferino, pres. gal. y borla plata
C. Ruz	D. de la Sotta	7 Cila	52	3	F	Oviedo	Aurófila	Solferino y verde p. m., M. solf. G. v.
J. Dalmau	Burlesco	8 Elqui	52	3	F	Pioneer	Tranesmute	Lacre alam. oro, G. lacre, coc. oro
J. M. Leiva	E. A. Ferrera	9 Bismuto	50	4	3|4	Pisquito	Protesta	Gris acero, faja y G. colorada
E. Emeres	R. Riofrío	10 Sayón	50	4	F	Altanero II	Sayonara	Turquesa
L. A. Ramírez	Film	11 Dear Lassie	45	3	F	Olascoaga	Bonnie Lassie	Blanca y negra a c, M. y G. lacre
R. Díaz	T. Leyton	13 Emily	45	3	F	Hallington L.	La Gringa	Amarillo claro, G. turquesa
J. R. Vielma	Manuel Avila	13 Finlandia	45	3	F	Marte II	Hosanna	Azul cruzado y G. crema

SEXTA CARRERA A LAS 4 P. M. — 2,300 metros. — Premio DONCASTER II. — Para todo caballo ganador de $ 10,000. — Handicap. — Inscripción: $ 35. — Premio: $ 3,500 al 1.o

I. Yáñez	London	1 Durbar	58	4	F	Pioneer	Transmute	Azul alam. oro, M. lacres, G. azul
H. Pérez	Los Aliados	2 Antaño	59	4	F	Pearl River	Hellene	Azul eléc., M. solferino, G. azul eléc.
L. Navarro	Cruz de Oro	3 Demanda	54	4	F	Mead	Mead	Naranja, M. y G. negra
J. Cavieres	O. Bernstein	4 Esteta	54	5	F	Sandunguero	Serenata	Negra, faja, barzal. y G. lacre
C. Trincado	Importación	5 Electrón	51	3	F	Cuyano III	Santa Elena II	Oro, faja y G. negra, borla oro
F. Guzmán	Kangaroo	6 Gloriola	50	3	F	Melbourne	Gimena	Rosada, braz. y G. blanca
P. Polanco	Chacabuco	7 Fideline	45	4	F	Fo	Fate II	Colorada, M. azul, G. blanca
R. Amaro	Rodolfo Moreno	8 Ruler	45	5	F	Altanero II	Represalia	Arleq. cue. az. M. lac., p. az. G. arl.
P. Polanco	Delfín Reveco	9 Feudal	40	5	7|8	Jack's Green	Alarma	Verde, G. colorada

SEPTIMA CARRERA A LAS 4.30 P. M. — 1,600 metros. — Premio DISGUISE II. — Para caballos de 3 años. —Handicap.—Inscripción: $ 30. —Premio: $ 3,000 al 1.o

A. González	J. M. Errázuriz	1 Harold	62	3	F	Eclair II	Heráldica	Azul, G. negra
F. Guzmán	Kangaroo	2 General	59	3	A A	Fío	Red Rose	Rosada, braz. y G. blanca
F. Guzmán	Kangaroo	3 Gloriola	48	3	F	Melbourne	Gimena	Rosada, braz. y G. blanca
H. Pérez	T. Hurley	4 Bailén	52	3	F	Burgomaster	Pivoine	Gris perla, M. cereza, G. gris perla
C. Rodríguez	Ig. Valdés	5 Acalia	44	3	F	Buchardo	Artemisa	Verde, G. rosada
Andrés Rodríguez	J. L. Walker	6 Belle Hellene	43	3	F	Fío	Key	Amarilla, G. negra
C. Trincado	Importación	7 Electrón	43	3	F	Cuyano III	Santa Elena II	Oro faja y G. neg., borla oro
I. Espinosa	J. Besa	8 Bolero	42	3	F	Fío	Lan Danse	Gris perla y oro y en r., G. negra
S. González	El Bosque	9 Poincaré	42	3	F	Rolando II	Galejade	Negra, faja y G. verde
R. Cárdenas	J. Solar	10 Ever	41	3	F	El Pícaro	Altona	Tango y café list., G. café

ESPECIFICOS MEDICINALES
DE PATENTE CONTRA EL REUMATISMO
ARTRITISMO, ARTEROCLOROSIS Y GOTA
Piperazine Midy. Arterol de Pernin.
Específicos Bejean. Bishops. Varalettes.
Urodonal Chatelain. Licor y Píldoras. Laville.
Filacog. Reumáticos. Uraseptine. Rogier.
Ofrecen: ARESTIZABAL y Cía., Valparaíso

EL JABON BORAXOL
El mejor para la cara, las manos, el baño y la barba. Por su suavidad y delicado perfume, es el preferido por las damas.

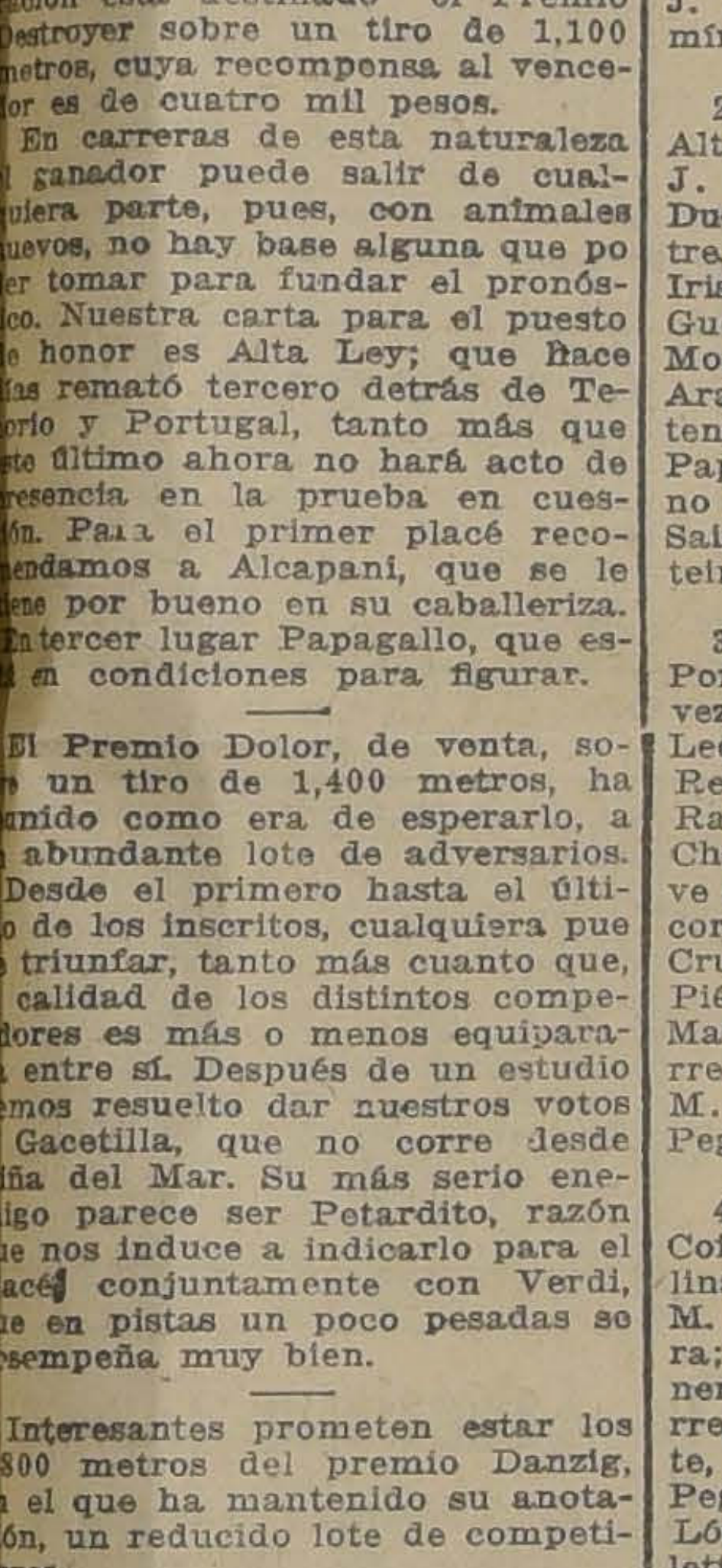

ESTUFAS
Para Leña y Carbón
BOTELLAS
para calentar la cama
BOURRELET
para calafetear puertas
OFRECEN:
DUCHER Y BONNEFOY
AHUMADA 118

NO CREA EN CRISIS
Porque usted puede adquirir un
Sobretodo "Piccadilly"
por poca plata, escogiendo en el más grande surtido de colores, clases y formas, que hay en plaza en
La Sastrería G. RUDDOFF
138 - ESTADO - 138
M-6

AZUCAR CHANCACA
En marquetas y en cajones, especial para familias. Ofrecen entrega lista en Santiago:
HÖRMANN & Cía. - Bandera 559

HIPODROMO CHILE

LAS CARRERAS DE LA MAÑANA DE HOY

Apreciaciones y pronósticos

Con una prueba para dos años no ganadores se iniciará la interesante reunión matinal que nos ofrece hoy el Hipódromo de la Palma, en la cual se han anotado quince competidores que tienen igual opción al ganador.

Mamadeira es la que deberá arrastrar mayor número de opiniones, pues tenemos informes que dicen encontrarse en muy buen estado de preparación a más de que en el curso de la semana ha tenido aprontes bastante recomendables.

Sin embargo, no debemos de dejar de reconocer que las condiciones de la carrera se prestan para cualquier sorpresa.

En los placées nos gustan Pirulín y Naveta.

La segunda carrera, premio Parásito, ha sido aún más favorecido en anotados y es un handicap que deja, dada la escala de pesos, muy abierta la carrera y es el lote más modesto de la serie de pruebas sobre 1,100 metros.

Dándalo sobresale entre sus rivales por el peso que carga y por serle ésta una de las mejores ocasiones que se le pueden presentar para obtener un triunfo.

De los otros, Helvecia hemos sabido que ha trabajado bien y puede ser fácilmente placé, como así mismo Fumée que, con Daniel López, va en condiciones que le son favorables.

El premio Peine presenta mayores atractivos y será indudablemente de más interés.

Nuestras preferencias están por Centolla que con este lote tiene títulos para ganar.

Sus más serios enemigos los vemos en Mrs. Yoe y Picacero, a los que asignamos los placées en este orden.

Los primeros 1,800 metros de la reunión, premio Petaco, creemos se decidirá entre Rezongona, Música y Go Lady, que han demostrado últimamente encontrarse en buen estado de salud y a las que el tiro les favorece, no cargando, por otra parte, pesos excesivos.

Las dejamos señaladas para los primeros lugares.

Sigue en el orden el premio Puma, en donde Toldilla se impone por sí sola, pues de el lote fuera de ella, no vemos más que a Octubre y Berlinicke que pueden hacerle peligrar su triunfo.

Si se busca una sorpresa, ella puede salir de Furlana que lleva el menor peso y que puede haber recuperado sus antiguas formas.

Ruler, Fideline y Lochinwar, son nuestros candidatos en los 1.800 metros del premio Parsifal, pues de los otros, Matadora que últimamente se desempeñó mal, puede ahora hacer mejor papel por el estado de la pista.

En la prueba de clausura, creemos que el ganador saldrá de entre los livianos, y de ellos nos gusta Gentille que en la reunión pasada sólo pudo figurar en tabla porque no le fué dado correr libremente.

Para seguirle señalamos a Elda y Honolulu.

RESUMEN

Primera carrera.— Mamadeira. Pirulín y Naveta.

Segunda carrera. — Dándalo, Helvecia y Fumée.

Tercera carrera. — Centolla. Mrs. Yoe y Picacero.

Cuarta carrera.— Rezongona, Música y Go Lady.

Quinta carrera.— Toldilla, Octubre y Berlinicke.

Sexta carrera.— Ruler, Fideline y Lochinwar.

Séptima carrera.— Gentille, Elda y Honolulu.

MONTAS Y COMPETIDORES PARA LAS CARRERAS DE HOY

Primera carrera

Pelele, E. Rebolledo; Fitz Janes, J. Madrid; Pochochingue, M. Vergara; Pirulín, L. A. Orellana; My Father, no corre; Pihuela, S. Villanueva; Fontenoy, O. Montenegro; Coirón, no corre; Naveta, M. J. Silva; Mamadeira, C. Cruz; Férula, N. Ramírez; Djenana, L. A. Zúñiga; E. de Rosa, P. Orellana; Hircanía, M. Morán; Sardónica, L. Carrasco.

Segunda carrera

Locura II, Armando Godoy; Belmonte, no corre; Compiegne, J. Madrid; Telilla, G. Aravena; Silbatina, C. Pombet; Titita II, L. A. Orellana; Niágara, E. Escobar; Emotion, C. Cruz; Catilina, N. Ramírez; Personaje, L. A. Jerez; Dándalo, L. A. Silva; R. Dhu, E. Aguilera; Helvecia, L. Carrasco; Fumée, D. 2.o López; Paladín, C. Santander; Cocharquina, J. Osorio.

Tercera carrera

Mrs. Yoe, M. Gamboa; Centolla, M. J. Silva; Alejo II, C. Pombet; Juvenil, L. Carrasco; Colonia, J. Vergara; Pispirita, C. Cruz; Picacero, L. A. Zúñiga; Colón, H. Ramírez; Prince Noir, no corre; Gooseberry, G. Guerra; Copón, L. A. Jerez; Ancatemo, L. A. Silva; D. Lassie, J. Osorio; Epping, J. Pinto; Galopa, L. Carrasco.

Cuarta carrera

Alboroto II, M. Gamboa; Go Lady, M. Pérez; Palillo, C. Pombet; Música, M. J. Silva; Feudal, J. Oregón; Oliveto, H. Ramírez; Silly, J. Vergara; Tiradente, C. Cruz; Rezongona, L. Carrasco; Providence, J. Osorio; Loto, D. 2.o López; Adalid, C. Santander.

Quinta carrera

Borgue, E. Canales; Toldilla, M. Verdejo; Fusil M. J. Silva; Berlinicke, J. F. Bernal; Lag, J. Baeza; Quepe, C. Cruz; Octubre, G. Aravena; Foquita, J. Vergara; Tancredo, D. 2.o López; Furlana, J. Osorio.

Sexta carrera

Rosicler III, no corre; Matadora, M. Pérez; Fideline, J. Oregón; Leoncillo, J. Vergara; Bow, C. Pombet; Rabudo, C. Cruz; Lochinwar, L. A. Orellana; Ruler, J. Osorio; Guabiyú, A. Nieto; Tilburí, G. Guerra; Viking, no corre.

Séptima carrera

Girl, M. J. Silva; El Controversia, U. Núñez; Bruno, L. A. Orellana; Edímboro, M. Pérez; San Vicente, L. A. Jerez; Octubre, G. Aravena; Golosina, C. Pombet; Simplicie, J. Oregón; Declaración, J. Vergara; Honolulu, M. Vergará; Thermidor, C. Cruz; Sunlight, J. Pinto; Elda, L. A. Silva; Gentille, L. A. Soto; Rubia, J. Osorio.

PRONOSTICOS DE LA PRENSA

CLUB HIPICO

Posición actual

		G.	P.
1	El Diario Ilustrado	10	28
2	El Début	7	24
3	Zig-Zag	7	21
3	El Sol	7	21
5	Las Ultimas Noticias	6	28
6	La Nación	6	24
7	La Patria	6	22
8	El Pronóstico	4	26
9	De Oro y Azul	4	22
10	E Mercurio	3	27
11	E Brujo de Turf	2	20

PRONOSTICOS PARA HOY

"El Debut"

1. Cadillac. Herodía y Clavileño.
2. Kilimanjaro. Alcapám y Alta Ley.
3. Petardito. Queñe y Verdi.
4. War Point. Walnut y Alucita.
5. Elqui. Vesta.
6. Demanda. Esteta.
7. Harold. General y Bailén.

"De Oro y Azul"

1. Cadillac. Feño y Linda Thelma.
2. Alcapám. Gran Maestre y Kilimanjaro.
3. Petardito. Verdi y Queñe.
4. Corral Benavente: Alucita. Wisconsín y War Point.
5. Elqui. Broughty Ferry.
6. Gloriola. Esteta.
7. General. Bailén.

"El Brujo del Turf"

1. Cancha Rayada. Linda Thelma y Fulano.
2. Papagallo. Kilimajaro y Doñihue.
3. Verdi. Porro y Chateau Gonthier.
4. Walnut. Wisconsin y Comuna.
5. Elqui. B. Ferry.
6. Gloriola. Demanda y Durbar.
7. General. Poincaré.

"EL PRONOSTICO"

1.a Cadillac, Feño, Cancha Rayada.
2.a Kilimanjaro, Papagallo, Alta Ley.
3.a Porro, Gacetilla, Pacato.
4.a War Paint, Alucita, Wisconsin.
5.a Elqui, Broughty Ferry.
6.a Demanda, Esteta, Gloriola.
7.a Harold, General.

HIPODROMO CHILE

PRONOSTICOS DE LA PRENSA

Posición actual

		G.	P.
1	Las Ultimas Noticias	3	18
2	El Debut	3	17
2	El Diario Ilustrado	3	17
4	De Oro y Azul	3	14
5	El Sol	2	14
6	El Pronóstico	1	19
7	El Brujo del Turf	1	15
8	La Nación	1	14
9	El Mercurio	1	12
10	La Patria	0	18

PRONOSTICOS PARA HOY

1. Mamadeira. Naveta y Ferulín.
2. Titita II. Personaje y Dándalo.
3. Mrs. Yoe. Picacero y Colonia.
4. Rezongona. Música y Feudal.
5. Borgue. Lag Berlinicke.
6. Fideline. Leoncillo y Matadora.
7. Edimboro. El Controversia y Gentille.

"De Oro y Azul"

1. Pirulín. Mamadeira y Naveta.
2. Catilina. Dándalo y Fumée.
3. Centolla. Mrs. Yoe y Ancatemo.
4. Rezongona. Silly y Alboroto.
5. Toldilla. Lag y Furlana.
6. Leoncillo. Rabudo y Bow.
7. El Controversia. Edimboro y Bruno.

"El Brujo del Turf"

1. Naveta. Djenana y Sardónica.
2. Titita. Silbatina y Telilla.
3. Ancatemo. Colonia y Colón.
4. Música. Silly y Oliveto.
5. Fusil. Octubre y Berlinicke.
6. Leoncillo. Tilburí y Ruler.
7. Edimboro. Honolulo y Declaración.

"EL PRONOSTICO"

1.a Pirulín, Naveta, Pochochinge.
2.a Locura II, Titita II, Helvecia.
3.a Mrs. Joe, Colonia, Picacero.
4.a Alboroto II, Feudal, Palillo.
5.a Toldilla, Berlinicke, Foquita.
6.a Leoncillo, Fideline, Ruler.
7.a Honolulu, Declaración, Bruno.

NOTICIAS DIVERSAS

Montas comprometidas para el clásico Internacional que se corre el próximo Domingo en el Club Hípico:

Don Alvaro, A. Molina.
Salpicón, J. Salfate.
Welladay, J. Vergara.

Glass. — Este pupilo del stud Army and Navy, ha sido adquirido por un stud limeño, en breve partirá con destino a dicho país.

Miss Mufits. — Bastante resentida de una mano quedó esta yegua al disputar su última carrera, por cuyo motivo permanecerá en descanso por algún tiempo.

HIPODROMO CHILE

4.as Carreras de Otoño
Jueves 5 de Mayo de 1921

PRIMERA CARRERA A LAS 9.00.—Premio PILLO. — Para productos de dos años no ganadores. — Peso: 56 kilos. — Descargo a perdedores de un kilo por carrera perdida. — Inscripción: $ 20. — Premios: $ 1,000 al 1.o y 1000 al 2.o — Distancia: 750 metros.

PREPARADOR	DUEÑO	NOMBRES	PESO	EDAD	SANGRE	PADRE	MADRE	TRAJE DEL JINETE
P. Marchesini	J. Canessa	1 Pelele	56	2	15|16	Pirapó	Seabeach	Azul y blanco, M. lacre, G. verde
Propietario	U. Silva	2 Fitz James	56	2	F	Pioneer	Allegiance	Lacre, M. acres, f. y M.
Propietario	V. Jofré	3 Pochochingue	56	2	F	Pibe	Cocarda	Azul lun. amar., M. y G.
R. Amaro		4 Pirulín	56	2	F	Pibe	Dogaresse	
E. Muñoz	L. A. González	5 My Father	55	2	3|4	Filipo	Irma	Oro y negro en ruedas
A. Donati	L. A. González	6 Pihuela	54	2	F	Pibe	Blink Bonny	Los mismos con banda
Propietario	C. Morris	7 Fontenoy	55	2	F	Pioneer	Marakessh	Celeste, M. celestes, braz. y G.
A. Quintanilla	G. Fernández	8 Coirón	53	2	1|2	Vite	Chilena	Café lun. verdes, G.
O. Fuenzalida	U. Verdugo	9 Naveta	53	2	7|8	Alanés	20 de Febrero	Verde est. rosada, M. ver.
S. Rojas	D. Amaro	10 Madeira	53	2	F	Crescendo	Ballotage	Turquesa, M. turquesa, G.
L. A. Ramírez	Popeta	11 Férula	52	2	F	Saint Mead	Sèvres	Morada, M. y G. blanca
A. Huerta	D. R. de Arellanl	12 Djenana	51	2	15|16	Alanés	F. de Champs	Blanca, M. y G. negra
O. Mauret	M. Henríquez	13 Espina de Rosa	51	2	1|2	Ogro	Chilena	C. de v. y o. en r., M. y
Propietario	P. Polanco	14 Hircania	51	2	F	Brasil II	Cherry Ripe	Azul, M. coloradas, G.
A. Ramenzoni	E. Donoso	15 Sardónica	50	2	A A	Sir Samuel	Crasher	Rosada, M. ros. br. y G.

SEGUNDA CARRERA A LAS 9.30 — Premio PARASITO. — Omnium Handicap. — Inscripción: $ 20. — Premios: $ 1,500 al 1.o y $
2.o — Distancia: 1,100 metros

PREPARADOR	DUEÑO	NOMBRES	PESO	EDAD	SANGRE	PADRE	MADRE	TRAJE DEL JINETE
Propietario	C. Morris	1 Locura II	60	5	F	Moschion	Folatre	Celeste, M. celestes, br. y
S. Avila	Seudónimo	2 Belmonte	59	3	111|128	Alcázar	Laure	Azul y oro en rued., G. az.
U. Duque	Urbión	3 Compiégne	58	5	F	Marte II	Cortejada	Salmón, M. y G. verde
O. Fuenzalida	U. Verdugo	4 Telilla	57	3	3|4	Turín	Inesita	Verde, est. rosada, M. ver.
F. Peralta	Temuco	5 Silbatina	57	5	F	L. Atkinson	Arcola	Azul cruz oro, M. y G.
Propietario	U. Silva	6 Titita II	54	4	F	Duc d'Albe	Titea	Lacre, M. lacres, f. y G.
L. A. Ramírez	Film	7 Niágara	53	5	F	Marte II	Canadá II	Bl. y neg. a cua., M. y G.
P. J. Medina	A. de Toro H.	8 Emotion	52	3	F	Barsac	Dulcimer	Celeste, M. oro, G. celeste
O. Mauret	M. Henríquez	9 Catilina	50	4	F	Constant	Dapper	C. do v. y o. en rued., M.
J. Rojas	Tally Ho	10 Personaje	49	5	F	Key West	May Rose II	Blanco y lacre en rued. M.
S. Silva	B. Moreno	11 Dándalo	46	3	F	Oreg|ón	Lula	Verde nilo, M. y G. verde
E. Cuevas	J. Lazo	12 Roderick Dhu	44	3	F	Olascoaga	Na-mi-kó	Caqui, M. y G. verde
R. Amaro	A. Ureta	13 Helvecia	44	3	F	Eclair II	Un named	Turquesa, M. turquesa, G.
J. Rojas	Vizcaya	14 Fumée	43	5	F	Eclair II	Yolanda	Azul obsc., M. azul obsc., G.
M. Avila	S. Castilo	15 Paladín	42	5	F	L'Alglon	Valemont	Azul y amar. a c., M. amar. G.
A. Donati	Cocharca	16 Cocharquina	40	3	3|4	Julio César	La Puchoca	Salmón y lacre list., G.

TERCERA CARRERA A LAS 10.00. — Premio PEINE. — Omnium Handicap. — Inscripción: $ 20. — Premios: $ 1,500 al 1.o y $ 200 a
Distancia: 1,100 metros

PREPARADOR	DUEÑO	NOMBRES	PESO	EDAD	SANGRE	PADRE	MADRE	TRAJE DEL JINETE
C. Cornejo	V. Morales	1 Mrs. Yoe	59	7	F	Le Samaritain	Buena Suerte	Oro y azul en ruedas, G.
J. Arluciaga	R. Barros	2 Centolla	55	4	F	Jou Jou	Miss Chile	Lacre y negro por mitad
S. González	Violeta	3 Alejo II	52	3	F	Saint Wolf	Abeja II	Violeta, M. violetas, G.
P. Rojas	O. Frías	4 Juvenil	51	5	1|2	Julio César	Chilena	Crema, M. crema, braz. y G.
O. Fuenzalida	M. Saavedra	5 Colonia	50	5	F	Jou Jou	Alhucema	Oro, M. y G. oro
F. Villa	I. Bergonzo	6 Pispirita	49	3	F	Siberien	Progression	Lila, M. lila, braz. solf., G.
Propietario	C. Morris	7 Picacero	48	5	1|2	Siberien	Sin anteced.	Celeste, M. cel., braz. y G.
Propietario	J. Donati	8 Colón	47	5	F	Etolo	Kirry	Rosado y negro en rued.
J. Celpa	Cocharcas	9 Prince Noir	46	3	1|2	Julio César	Chilena	Salmón y lacre listado, G.
I. Espinosa	Dempsey	10 Gooseberry	46	3	F	Melbourne	Black Berry	Chocolate, M. moradas, G.
M. Collao	Sportsman	11 Copón	45	4	1|2	El Pícaro	Chilena	Café ad. oro, M. café, G.
R. Ramírez	B. Donnay	12 Ancatemo	44		47|64	Cronwell II	Manfrina	Amar. cruz v., M. amar. G.
L. A. Ramírez	Film	13 Daintie Lassie	43	4	F	Pioneer	Allegiance	Bl y neg. a c., M. y G.
E. Cuevas	El Bosque	14 Epping	42	3	F	Olascoaga	Yokohama	Negra, faja v., M. neg.
E. Muñoz	A. Miranda	15 Galopa	42	4	F	Etolo	Age d'Or	Blanca, M lacres, G.

CUARTA CARRERA A LAS 10.30 — Premio PETACO. —Omnium Handicap. — Inscripción: $ 30. — Premios: $ 2,500 al 1.o y $
Distancia: 1,800 metros

PREPARADOR	DUEÑO	NOMBRES	PESO	EDAD	SANGRE	PADRE	MADRE	TRAJE DEL JINETE
R. Ramírez	Bristol	1 Alboroto II	58	4	F	Batifondo	Mi Girl II	Blanca, M. blancas, G.
E. Muñoz	L. A. González	2 Go Lady	56	3	F	Gonin	Joyful Lady	Oro y negro en rued., G.
Propietario	F. Peralta	3 Palillo	53	3	F	Pirapó	Semifusa	Ros. cue. v., M. ros.
J. Arluciaga	L. A. Lois	4 Música	52	6	F	Celso	Sayonara	Negra, M cel., y neg. en c.
P. Polanco	D. Reveco	5 Feudal	52	5	7|8	Jack's Green	Alarma	Verde, M. verdes, G.
S. González	El Bosque	6 Oliveto	51	3	3|4	Rolando II	Holanda	Negra, f. v., M. neg. f.
R. Pastene	A. Tapia del R.	7 Silly	50	5	F	Altanero	Chancellerie	Negra, M. naranjas, G.
G. Valenzuela	F. Kojakorie	8 Tiradente	46	3	15|16	Filipo	Inmortelle	Paja, M. y G. paja
P. Rojas	D. Hernández	9 Rezongona	45	4	F	Rodilard	Atalaya	Verde, cu can., M. v.
L. A. Ramírez	Film	10 Providence	44	5	F	Ormeville	Poetisa	Bl. y neg. a c., M. y G.
J. Rodríguez S.	A. Urrutia	11 Loto	44	3	F	Fío	Lotería II	Guinda y ne. l., G. gu. y
O Mauret	M. Henríquez	12 Adalid	43	6	1|2	Ogro	Sin anteced.	Oro, M. y G. oro

QUINTA CARRERA A LAS 11.00. — Premio PUMA. — Omnium Handicap. — Inscripción: $ 20. — Premios: $ 1,500 al 1.o y $ 200 al 2.o
Distancia: 1,100 metros

PREPARADOR	DUEÑO	NOMBRES	PESO	EDAD	SANGRE	PADRE	MADRE	TRAJE DEL JINETE
R. Ramírez	R. Riofrío	1 Borgue	63	3	7|8	Turín	Dundrenan	Turquesa, M. y G. turquesa
P. Rojas	D. Hernández	2 Toldilla	58	3	15|16	Hasard	Rosquilla	Verde cu. ca., M. v. pu. ca, G.
J. Arluciaga	Luis A. Lois	3 Fusil	55	5	F	Etolo	Teresa	Negra, M. cel. y neg. en c., G.
E. Polanco	J. del C. Campos	4 Berlinicke	54	4	15|16	Hasard	Lady Ivy	Azul y oro viejo en círculos
J. Arluciaga	F. Torres	5 Lag	54	5	7|8	Alanés	Sfax	Azul, M. azul y bl. en r., G.
O. Fuenzalida	Gmo. Guerra	6 Quepe	53	5	F	L. Atkinson	Frondeuse	Amar. cruz neg., M. y G. negra
F. Villa	I. Bergonzo	7 Octubre	52	3	F	Siberien	Cesira	Lila, M. lila br. solf. G.
O. Fuenzalida	Vizcaya	8 Foquita	51	6	F	Barsac	Estrella II	Azul obsc., M. azul obsc., G.
P. P. Cancino	C. Cosmeli	9 Tancredo	45	5	F	Jou Jou	Ladera	Morada, cue. l., M. mor. G.
A. Guerra	Chandler	10 Furlana	42	5	F	L'Aiglon	Fricka	Solf. cruz bl., M. y G. solferino

SEXTA CARRERA A LAS 11.30. — Premio PARSIFAL. — Omnium Handicap. — Inscripción: $ 30. — Premios: $ 2,500 al 1.o y $ 300 al
2.o — Distancia: 1,800 metros

PREPARADOR	DUEÑO	NOMBRES	PESO	EDAD	SANGRE	PADRE	MADRE	TRAJE DEL JINETE
J. Arluciaga	L. A. Lois	1 Rosicler III	63	6	F	Barsac	Roseate Hue	Negra, M. cel. y neg. en c., G.
J. Celpa	L. A. González	2 Matadora	55	4	F	Le Roy d'Is	Amica	Oro y negro en rued., G. negra
P. Polanco	Chacabuco	3 Fideline	54	4	F	Fío	Fate II	Colorada, M. azules, G. blanca
A. Castro	W. Serey	4 Leoncillo	54	6	15|16	Cambronne	Leo	Lacre, M. lac. braz. ver., G.
M. Collao	Choapa	5 Bow	53	5	F	Altanero	Vizcacha	Azul, M. acero, G. lacre
F. Villa	I. Bergonzo	6 Rabudo	49	4	F	Siberien	Fille du Soleil	Lila, M. lila, br. solf., G.
R. Ramírez	B. Donnay	7 Lochinwar	49	6	F	Aanés	Myosotis	Amar. cruz v., M. amar. G.
R. Amaro	R. Moreno	8 Ruler	48	5	F	Altanero	Represalia	Arlequín, M. lacres, G.
I. Yáñez	D. Amaro	9 Guabiyú	47	5	F	Barsac	Gloriole	Turquesa, M. turquesa, G.
V. Herrera	G. Allende	10 Tilburí	45	6	F	Turín	Miss Caithness	Verde lis. mo., M. y G.
A. Muñoz	Ecuador	11 Viking	43	5	F	Stolypin	Queen City	Blanco y negro listado, G.

SEPTIMA CARRERA A LAS 12.00. —Premio PAHUILMO. — Omnium Handicap. — Inscripción: $ 20. — Premios: $ 1,500 al 1.o y $
2.o — Distancia: 1,100 metros

PREPARADOR	DUEÑO	NOMBRES	PESO	EDAD	SANGRE	PADRE	MADRE	TRAJE DEL JINETE
J. Arluciaga	Los Avellanos	1 Girl	58	5	1|2	Altanero	Sin anteced.	Amarilla, M. amar. l. neg.
J. Cavieres	Banzai	2 El Controversia	55	4	63|64	Alanés	Ayiché	Plomo obs., M. plomo obs.
R. Ramírez	R. Riofrío	3 Bruno	55	6	1|2	Alanés	Chilena	Turquesa, M. y G. turquesa
C. A. Gómez	A. Miranda	4 Edinboro	53	3	F	Hallington L.	Admiration	Blanca, M. lacres, G. blanca
F. Peralta	E. Vargas S.	5 San Vicente	52	3	7|8	Gonin	Nutmeg	Negra cruz v M. neg. br.
F .Villa	Vizcaya	6 Costanera	51	6	23|32	Constant	Meva	Azul obs., M. azul obs., G.
S. González	El Bosque	7 Golosina	51	3	F	Melbourne	Oranaise	Negra f. v., M neg. f. v. G.
P. Marchesini	Cruz Blanca	8 Simplice	50	5	F	Black Prince	Simonetta	Lac., v. y cr. b., M. verdes
D. Sandoval	D. Urrutia	9 Declaración	50	4	F	Orán	Surestada	Azul y blanco listado, G.
J. Vásquez	Progreso	10 Honolulo	49	3	F	Crescendo	Crescide	Gris perla, M. gris perla, G.
J. Rodríguez S.	J. Errázuriz	11 Thermidor	48	5	F	Olascoaga	La Bastilla	Verde y salmón en rued. G.
V. Jofré	P. J. Medina	12 Sunlight	45	4	F	Pearl River	Furtiva	Azul obsc., M. amar., G.
S. Siva	E. Carvacho	13 Elda	43	5	7|8	Le Rappel	Piruette	Verde, M verdes, br. sal. G.
Propietario	L. Devenas	14 Gentille	43	4	F	Eclair II	Primauté	Azul M. amarillas, G.
G. Casanova	B. Albizú	15 Rubia	42	3	F	London	Rohdesia	Guinda, M. blancas, G.

Vago. — El hijo de Posseur regresó ayer de Viña del Mar, con el fin de tomar parte en la carrera de salto en que se encuentra anotado para el Domingo próximo en el Club Hípico.

El Debut. — Ayer se acercó a nuestras oficinas, uno de los redactores de esta revista y nos expuso que con motivo del retraso en las carreras del Hipódromo Chile, se incurrió en un error de fecha en la publicación del programa correspondiente al Domingo 8 de Mayo, pues en lugar de esta fecha se fijó la de hoy.

INSCRIPCIONES DEL HIPODROMO CHILE

Las inscripciones para el 15 de Mayo se recibirán el Lunes 9 del presente, hasta las 4 P. M.

Las carreras que figuran en el programa de temporada, para el 8 del presente han sido anuladas por acuerdo del directorio.

JOUTARD
ES EL MEJOR
CIGARRILLO

Paño Billar

A fin de dar a conocer nuestras clases superiores de Paño Billar.

Ofrecemos hasta el 15 del presente a los precios siguientes:

De 1.50 mt. ancho a $ 40 mt.
De 1.85 mt. ancho a $ 60 mt.
De 1.92 mt. ancho a $ 70 mt.

CASA DELPORTE

689-BANDERA-689

Unico edificio de 2 pisos en Bandera esquina de Rosas.

Automóvil «Minerva»

Coupé 6 cilindros 30 HP, sin uso, recién llegado de Europa, se vende de ocasión. Tratar:
HÖRMANN & Cía. -:- Bandera 559 -:- Casilla 541

CASIMIRES

y toda clase de forros para sastrerías ofrece en muy buenas condiciones

ALFREDO AUGIER
21 DE MAYO 566

IMPRENTA Y LITOGRAFIA
"CASA AMARILLA"

Se hacen toda clase de trabajos comerciales, tanto de Litografía como de Imprenta: diarios, revistas, memorias, estatutos, acciones, pólizas, etiquetas, facturas, blocks, tarjetas, sobres, etc., etc.

PRECIOS: Siempre un 20% más bajos que cualquier otra casa del ramo; trabajos bien hechos, seriedad y cumplimiento para las entregas.

Especialidad en impresiones musicales.

Ordenes a la

"CASA AMARILLA", SAN DIEGO 236 :-: TELEF. ING. 3483
SANTIAGO

AL ALCANCE DE TODOS

Precios de Réclame

Las anilinas "Record" tiñen lana, seda, algodón, etc., y con dos pesos tendrá su ropa nueva. Pruebe tiñendo en su casa o mande teñir a los Grandes Talleres "Record". No tienen competidor y se garantiza el trabajo. Luto en 4 horas.

Para teñir y planchar un terno . . . . . . $ 14.00
" " " un traje sastre. 10.00
" " " un capote militar. . . . 18.00
" " " un sobretodo 15.00
" " " una bata 8.00

Para el teñido de otros objetos, alfombras o cortinados, precios convencionales. Pruebe y se convencerá de los trabajos que la casa hace.

Sucursales en Santiago:

Casa Central, Delicias 2025.
Suc. T, Ahumada 369.
Suc. 1 San Diego 730.
Suc. 2 San Diego 11.
Suc. 3 Moneda 843.
Suc. 4 Alameda 51.
Suc. 5 Independencia 289.
Suc. 18 San Pablo 2810.
Suc. 22 San Diego 1745.

SUCURSALES EN TODA LA REPUBLICA

Laboratorio Clini
— DEL —
Dr. LEONIDAS CORONA
Delicias 868, Teléfono
REACCION WASSERMAN
Sección de química, Secc
bacteriología
AUTOVACUNAS

Novedad y Barat

Hemos recibido elegan
tas de gamuza de un herm
lor plomo y también de
cabritilla negra lisa, de la
marca "Coile American",
otro lindo surtido de
Reina, en diversos estilos

y CORSES

de formas las más acre
de extraordinaria durac
tamos con un espléndido

SEGUIMOS

liquidando varios saldos
calzado para señoras

"LA FLOR DEL DIA", SAN
TONIO 98, ESQ. MONED

EL GRAN REMEDIO UN
VERSAL

Nitro Ozona, Lowe W
el único comprobado por
de la radiografía que cura la
berculosis (tisis). Pruebas
vista. Afamado desde 1881
radicalmente cáncer, gan
sífilis, enfermedades hígado
fiones, del estómago, pul
bronquitis, faringitis, asma
pertrofia, diabetes, albumi
reumatismo, hidropesía, de
raquitismo, epilepsia, apo
anemia, catarro intestinal,
tería, apendicitis, peritonitis
morranas, fístulas, forún
heridas, úlceras, tumores,
siones, quemaduras, picadu
nenosas, enfermedades piel
gre, enfermedades secretas
digioso en aneurisma, en
medades del corazón, cerebro
ta, espina dorsal, etc.
peste negra, hemorragia,
bubónica, tifo, pestes y fiebre
general, son vencidas a las
horas con repetidos lavados
tinales y tomas. Igual trata
to para demás enfermedades
tecisco Nitro-Ozona, cons
todo enfermo, sea cual fuer
mal, encontrará el medio
de sanar radicalmente.
gratis a quien lo pida.

LUIS LOWE

Casilla 882. — Teléfono 18
Claras 149. — Santiago.
guería Daube y Boticas
pales.

VIDA OBRERA

PUBLICACIONES DE LA FEDERACION OBRERA DE CHILE

CONSEJO N.o 10 DE ELECTRICISTAS. — Se pone en conocimiento del gremio en general que por la falta de tranvías del Domingo 1.o de Mayo, no se efectuó la sesión solemne a que se había citado, pero se llevará a efecto el Domingo a las 9.30 A. M.; lo mismo la lectura de la memoria y el balance anual de tesorería. La comisión de fiesta recomienda a las personas que no hallan cancelado sus tarjetas para la fiesta, lo hagan a la brevedad posible debido a que después del Sábado 13 quedarán anuladas y sin derechos al paseo.

Al nuevo Directorio se le encarga asistir el Domingo.

CONSEJO N.o 13 DE OBRERAS Y OBREROS EN CARTONAJE. — Velada cultural y educacional. — Como lo hemos anunciado, el próximo Sábado 7 del presente este Consejo llevará a efecto la velada que se ha preparado con el objeto de incrementar fondos pro-propaganda, la que se llevará a efecto en el salón teatro del Consejo N.o 2.

Se nota bastante entusiasmo entre los federados de los consejos N.os 2, 7, 8, 9, 12 y 2 y centros del barrio por asistir a esta velada, que promete estar muy interesante.

CONSEJO N.o 14 DE EMPLEADOS DE COMERCIO Y ANEXOS.—Se ha citado a los miembros de este Consejo a asamblea general ordinaria para hoy a las 10 de la mañana en Agustinas 632.

Se encarece la asistencia a los de la Casa Francesa, Casa Weir y barrio Estación. En esta asamblea se tratarán algunos puntos de importancia para el personal de la Casa Francesa y especialmente para el Consejo.

Estando acordada esta asamblea efectuarla en la noche, se hará en la mañana por ser día feriado y por consiguiente se considera asamblea ordinaria.

Se hace presente, además, que el Domingo 8 del presente se efectuará el gran comicio público que la Federación Obrera de Chile a acordado llevar a efecto en toda la República para hacer oir su voz de protesta contra las Cámaras por la inercia en que se encuentran, que la han demostrado en la no aprobación de la ley de presupuestos, aún estando casi a mediados de año. A este comicio, el cual asistirán todos los Consejos de la capital, este Consejo debe representarse con más puntualidad y con el mayor número de asociados, por ser uno de los más afectados con esta parsimonia de las Cámaras, por haber un centenar de federados que son empleados públicos y que aún permanecen impagos.

CONSEJO N.o 15 DE PINTORES Y EMPAPELADORES (Miraflores 163). — Cítase a los pintores que componen este Consejo a reunión general para hoy Jueves a las 8 P. M., es de imprescindible necesidad la asistencia de un mayor número de asociados a esta asamblea, cuyo objeto principal de la tabla es tratar una correspondencia llegada del Consejo N.o 3 de Pintores de Viña del Mar.

CONSEJO N.o 18. — Se ha citado a reunión general para mañana a las 8 y media de la noche en Miraflores 163.

Tabla: 1. Se discutirá el traslado de local. 2. Fijar cuota de incorporación a los compañeros que hasta el momento no se hayan federado. 3. Movimiento panadería La Americana. 4. Cuenta sobre la forma en que este Consejo cobrará las cuotas a sus asociados. 5. Balance de la velada efectuada por este Consejo últimamente y aprobación en definitiva del balance de tesorería. 6. Elección de dos miembros de la Mesa Directiva por haber sido nombrados delegados ante la Junta Provincial los compañeros que desempeñaban estos puestos.

CONSEJO N.o 23 DE CONFITEROS, PASTELEROS Y DULCEROS. —Se ha citado a junta general para hoy a las 7 y media P. M., encareciéndosele especialmente la asistencia al socio M. Lobos. Sotomayor N.o 197.

Club Hípico de Santiago

Por acuerdo del Directorio y en conformidad al artículo 16 de los Estatutos, cítase a los señores Accionistas a Junta General Extraordinaria para el Lunes 16 del presente a las cuatro de la tarde, en los salones de la Sociedad, calle de San Antonio N.o 231, con el objeto de tratar sobre la contratación de un préstamo hipotecario para cubrir los gastos que demanden los trabajos de construcción de las Tribunas.

Santiago, 5 de Mayo de 1921.

RICARDO LYON
Presidente.

JORGE ZAMUDIO F.
Secretario.

SIGUE
LA LIQUIDACION
DE
Paños Nacionales
Y
Casimires
Importados
Casa Delporte
689 - BANDERA - 693
Unico edificio de dos pisos en Bandera esq. Rosas

Mañana se reune el Congreso Social Obrero

PREPARATIVOS PARA LA CELEBRACION DE LOS ANIVERSARIOS DE LA IGUALDAD Y TRABAJO Y DE LA MUTUAL DE COMERCIANTES

La celebración del 1.o de Mayo en San José de Malpo

FIESTAS, ACUERDOS Y CITACIONES SOCIALES

La sesión de Directorio de la Mutual de Comerciantes

HOMENAJE AL SECRETARIO DE ACTAS

Ayer a las 3 y media de la tarde celebró sesión ordinaria de Directorio la Sociedad Mutual de Comerciantes, bajo la presidencia de don Luis Cornejo R. y con la asistencia de la mayoría de los directores.

Después de tratar diversos asuntos de carácter interno y relacionados con la celebración de su aniversario social, el señor presidente, en una elocuente improvisación se refirió a la labor desarrollada durante el año social, refiriéndose en una forma especial a la que ha desempeñado el señor Daniel Castañeda Macías, secretario de actas; para quien tuvo palabras de marcada gratitud, proponiendo un voto de aplauso para el señor Castañeda.

La sala por unanimidad acordó darle el voto de aplauso, procediendo a felicitar al señor secretario de actas, quien contestó manifestando que agradecía ese voto de aplauso que le servía de estímulo, pero que no había hecho nada más que cumplir con su deber.

Fiestas sociales

SOCIEDAD DE CARPINTEROS Y EBANISTAS FERMIN VIVACETA. —Hoy, a las 5 de la tarde, se reune el Directorio para tomar los últimos acuerdos de la velada literario musical que se efectuará el Sábado a las 9 P. M.

La comisión encargada de la fiesta está compuesta de los señores Pedro Cancino, Eliseo Opazo, Rosendo Rubio, Juan de D. Cáceres, Ramón Miquel y los miembros de la Mesa Directiva.

SOCIEDAD LA DEMOCRACIA.— Hoy se llevará a efecto un interesante baile de 6 a 12 P. M.

Se invita a las relaciones sociales y a los socios. Para el Domingo se ha anunciado la velada en honor de los socios y conocidos deportistas señores Mantelli y Vidal. Existe entusiasmo por concurrir.

EL 27. ANIVERSARIO DE LA IGUALDAD Y TRABAJO. — Mañana cumple esta sociedad obrera, 27 años de vida societaria, en los cuales ha desarrollado una efectiva labor social; para celebrar dignamente este aniversario se efectuará una velada literario musical el Sábado, la cual estará a cargo del Cuadro Vital Aza que dirige el actor obrero señor Lucho Barra.

El Domingo 8 se servirá un almuerzo en el local social y las tarjetas para éste se pueden retirar en secretaría y en casa del director señor A. Chavez, Delicias 2666, también pueden solicitarse. Valor 5 pesos.

CUADRO A. CIENCIA Y TRABAJO. — El 18 del presente mes este conjunto artístico dará en el Teatro Eddie Polo, situado en Baquedano entre Rosas y San Pablo, una velada literario musical a beneficio de los fondos de este cuadro. No dudan sus organizadores que este beneficio sea bien acogido entre el público y las colectividades obreras que ya demasiado conocen la labor desarrollada por este aplaudido cuatro que dirige el señor Enrique Wahll, quien al mismo tiempo está elaborando un escogido programa, en el que están incluído los siguientes números de variedades: tonadillas, parodias, monólogos, diálogos y romanzas y se pondrá en escena la aplaudida comedia cómica "Astucia quieren las cosas".

Las entradas se epxenden en la boletería del teatro.

CENTRO RECREATIVO DE LA UNION FEDERAL DE MUEBLISTAS C. Y R. S. — El Directorio de este Centro pone en conocimiento de los socios que el Sábado 14 del presente se llevará a efecto el concurso interno de one step para aprendices y el Sábado 21 para todo competidor; en ambos habrán dos premios 1.o y 2.o, consistentes en cuatro hermosas medallas.

—Hoy clase instructiva, a las 9 P. M.

CENTRO RECREATIVO FEDERACION INSTRUCTIVA OBRERA. —Hoy por ser día festivo se suspenderá la clase instructiva y se efectuará una matinée desde las 4 ye media hasta las 8, y en la noche un baile familiar. Se invita a las señoritas y familia del barrio y a las relaciones sociales.

Para el Sábado se prepara un baile en honor de las familias asistentes.

CENTRO ILUSTRATIVO HISPANO - AMERICANO. — Con todo entusiasmo se prosiguen los preparativos para la velada con que el Sábado próximo se ha de inaugurar este Centro y que, como dijimos ya en una de nuestras ediciones anteriores, ha sido fundado por vecinos del barrio Antonio Varas (Providencia).

A los diversos números de que constará el programa, hay que agregar ahora el que correrá a cargo de la celebrada tonadillera señorita Amanda Vicuña, que, aparte de algunos couplets que cantará esa noche, ejecutará en guitarra algunos aires argentinos, que constituyen su especialidad.

El artista señor Villagra, como la señorita Vicuña, ha ofrecido también desinteresadamente su concurso para esa noche.

Al efecto, se ha inscrito con algunos números su repertorio, entre otros "Candidatos a municipal", de que es autor.

Como se ha dicho, después del acto teatral, se seguirá un baile de fantasía, con premios a la mejor pareja danzante y al disfraz más original.

CENTRO RECREATIVO LA ILUSTRACION. — Hoy, como día festivo, gran baile - tertulia a las 9 de la noche.

CENTRO "BENJAMIN FRANKLIN".—Hoy se llevará a efecto, a las 4 1|2 P. M., una matinée a la cual se invita a los socios y a las señoritas que simpaticen con el Centro.

Acuerdos sociales

SOCIEDAD MUTUAL DE COMERCIANTES.—A las 4 P. M. de hoy debe celebrar sesión la Comisión de fiestas, con el fin de adoptar los últimos acuerdos para el banquete que se ofrecerá el próximo Domingo, aunque llueva, en el Hotel Coppola, en conmemoración al 20.o aniversario social. Las adhesiones para este banquete se recibirán hasta el Sábado a las 12 M. y se expenden en el local social.

—La comisión receptora de votos funciona diariamente con el fin de atender a los socios que deseen sufragar para la elección del nuevo Directorio que ha de regir los destinos de esta institución.

Esta comisión, apesar de ser día feriado hoy, atenderá como de costumbre de 3 a 5 P. M.

—El próximo Sábado sesión de Directorio extraordinaria; y el Domingo en la mañana, junta general.

CENTRO COMUNISTA DE PANADEROS.—El Centro Comunista y el Comité Pro-Salubridad Pública, citan a los delegados que representan a sus respectivas instituciones ante estos comitées, a una reunión para hoy con el objeto de tratar varias notas llegadas de dueños de panaderías con sueldos mensuales, del barrio Independencia.

Dichas notas contienen proposiciones de suma importancia e interés, por lo que se recomienda la puntual asistencia de los delegados, para que sean tratadas en forma extensa y minuciosa, y los resultados y acuerdos que de ella emanen, sean llevados por los delegados a sus respectivas organizaciones, pues ellos afectarán de hecho a la campaña que estas dos instituciones han emprendido contra las panaderías que mantienen el inconveniente sistema de trabajo mensual.

SOCIEDAD "BERNARDO O'HIGGINS".—Damos a continuación una nómina de los números premiados en la rifa con que obsequió esta Sociedad a las familias asistentes a la velada que llevó a cabo el 30 del mes próximo pasado, los cuales son los siguientes: 46, 27, 162, 263, 260 y 310.

La Sociedad Bernardo O'Higgins da sus agradecimientos al Centro Artístico Sindical "La Defensa" por su desinteresado e importante concurso con que la favoreció al tomar a su cargo la parte astística y literaria de la velada.

Se ruega a las personas que aún no hayan dado cuenta de las tarjetas vendidas, se sirvan hacerlo mañana de 7 a 10 P. M. en el salón social.

FEDERACION DE OBREROS DE IMPRENTA.—Ayer, a las 9 A. M., falleció en esta ciudad la señora Victoria Acevedo v. de T., madre del secretario general de nuestra corporación, Luis A. Troncoso.

Sus funerales se efectuarán hoy Jueves, a las 10 A. M., partiendo el cortejo a pie desde la calle Toesca 2554, entre Molina y Avenida España.

Invítase a ellos al gremio.

—Convócase al Directorio a sesión para hoy a las 9 A. M. Se tratará de preferencia la petición que hace el secretario general de alejarse por un poco tiempo de la dirección de la Federación.

Se recomienda la asistencia.

—El Sábado se efectuará en el local social la velada a beneficio del federado Abraham Acuña. El programa que se desarrollará será interesante.

—El Lunes 9 del actual se llevará a cabo en el Circo Very Strong (San Diego), una función a beneficio de los fondos de la Sociedad Unión de los Tipógrafos. Recomendamos al gremio tomar entradas.

—Colaboraciones para el Boletín se necesitan.

CENTRO SOCIAL DE LA JUVENTUD PROGRESISTA. — Como estaba anunciado, hoy a las 8 visitará el local el socio Jorge Neut Latour, quien tiene que partir en la presente semana en viaje al Norte.

Se invita a los socios de este Centro y demás instituciones afines, con el objeto de despedirle.

—Para el Domingo habrá un importante ateneo cultural.

Local: Santa Elena 1242.

SOCIEDAD PROVEEDORES DE MATERIALES PARA CONSTRUCCION.—Se nos pide su publicación:

"El Sindicato de Areneros, en publicación que hace en "La Nación" del 3 del presente, entre dos cosas dice, que el Prefecto señor Gómez Solar dió un fallo muy justo al conflicto, que los capitalistas no han quedado conformes con él, y buscan todos los medios para burlarlo. Y no quieren acabar las fichas ni pagar el precio de 4 pesos por carretonada que ellos piden.

El suscrito, en su carácter de presidente de la Sociedad, declara que no existe fallo del señor Gómez Solar, y emplazo a los miembros del Sindicato para que declaren cuándo esta Sociedad ha aceptado como árbitro al señor Prefecto y si nosotros hemos firmado algún compromiso ante alguna autoridad con ellos después del compromiso verbal que teníamos ante el delegado fiscal señor Melo.

El acta que elos dicen que nosotros burlamos, no tiene valor ninguno y ninguna autoridad puede exigirnos su cumplimiento por no estar firmada por representante legal de esta Sociedad.

Respecto a las fichas, no las terminamos porque hay muchos areneros que nos entregan en esa forma, y se las cancelamos el día Sábado, y la ficha es un simple comprobante como que se ha cargado el material.

Respecto al precio de 4 pesos por carretonada, declaramos que no lo aceptamos bajo ningún punto, venga lo que venga.

Y le seguiremos cargando a todos los areneros que nos molestan en las condiciones actuales.—**Domingo Joniscelli**, presidente".

Se pone en conocimiento de los asociados que las sesiones se celebrarán en adelante los Domingos a las 9 A. M., empezando el Domingo 8 del actual a regir el actual acuerdo.

SOCIEDAD DE SOCORROS MUTUOS "UNION ANDRES BELLO". —Se pone en conocimiento de los socios que en junta directiva ordinaria celebrada el 27 del mes pasado, acordó concederle un permiso de tres meses que solicita el recaudador de la institución, y se ruega a los socios que deseen cancelar sus cuotas pasen a secretaría los días Miércoles, donde serán atendidos por el tesorero.

CONGRESO SOCIAL OBRERO.— Mañana, a las 8.30, celebrará asamblea general de delegados esta institución de estudio y de labor social.

Esta asamblea está destinada a ocuparse de todas las materias de carácter interno que hay en tabla, a fin de dejar las próximas para tratar los diversos asuntos de carácter público que están pendientes desde hace algún tiempo.

La tabla de esta sesión la daremos en nuestra edición de mañana.

Por el momento se nos encarga advertir a las instituciones obreras que aún no hayan designados sus delegados, se sirvan hacerlo cuanto antes, de modo que los acuerdos de carácter público que se tomen en el curso de las próximas sesiones, reflejen en lo posible, la opinión del mayor número de trabajadores asociados.

Local: Riquelme 859, a las 8.30 P. M.

SOCIEDAD DE PROVEEDORES DE LECHE DE SANTIAGO.— Se ha citado a reunión de junta directiva para hoy.

La comisión que se designó el Jueves pasado dará cuenta de su cometido, en lo que se refiere a la separación de un inspector municipal.

Se recomienda la asistencia de los directores.

ESTUDIANTINA BOHEMIA. — Un grupo de jóvenes del barrio Av. Matta, amantes del arte nacional, se reunieron para echar las bases de una estudiantina, la que ofrecerá próximamente su concurso a las sociedades obreras que lo soliciten, y que llevará el nombre de "Estudiantina Bohemia". El directorio quedó compuesto por las siguientes personas:

Presidente, señor José Vásquez Jería; secretario, señor Oscar Herrera H.; tesorero, señorita Amalia Hidalgo H.

La correspondencia puede dirigirse a la calle Galvarino 612.

SINDICATO DE CHAUFFEURS DE CHILE.— Se pone en conocimiento de los socios que la secretaría ha quedado definitivamente instalada en su antiguo local de Delicias 1833.

Por ser hoy día de fiesta, la junta reglamentaria se efectuará el Viernes, a las 9.30, con el número de socios que asista. Se dará cuenta del balance general, de la nueva concesión del Club Social y se elegirá el nuevo directorio.

EN SAN JOSE DE MAIPO.— La celebración de la Fiesta del Trabajo.— Por primera vez en este pueblo fué conmemorado el día 1.o de Mayo con un programa preparado de antemano por un comité formado con ese fin.

A las diez de la mañana se llevó a efecto un desfile y comicio en la plaza del pueblo, donde hablaron varios oradores.

A las 4 de la tarde se efectuó en un extenso local un acto literario-musical y conferencia, la que estuvo a cargo del señor Carlos Alberto Martínez.

El programa de este acto, desempeñado por obreros y obreras del pueblo, fué una verdadera satisfacción para los asistentes. Cantos, declamaciones, murgas, etc., fueron muy aplaudidas.

En la noche se celebró una nueva reunión, a fin de dar forma a la idea de organizar un Consejo dependiente de la Federación Obrera de Chile.

Después de una disertación muy entusiasta, esta idea fué aprobada por todos los asistentes, dándose por constituído el Consejo.

A todos estos actos asistieron numerosos trabajadores de los fundos vecinos de San José de Maipo.

FEDERACION DE SASTRES. — En sesión de directorio celebrada el Lunes pasado, se acordó lo siguiente: Comisionar a los señores Leiva y González para que se encarguen de hacer una publicación por medio de boletines, invitando al gremio en general a la próxima asamblea que se efectuará el Lunes. Asimismo se les dió autorización para que cobren cuotas a los socios Retamales, Acosta, Castro, Leiva y González, en las casas Santiago, Barayón, Pinaud, Errázuriz Sullivan y Cerry, respectivamente.

Se ha citado a los miembros de la academia de baile para hoy, a las 8 P. M. en punto. Se encarece la asistencia a los señores directores y la puntualidad en la hora.

CENTRO RECREATIVO "ARTES GRAFICAS". — Para hoy, a las 3 de la tarde, en el local social, se ha citado a sesión de junta general extraordinaria a todos sus miembros que la componen, con el fin de tratar varios asuntos de suma importancia, entre ellos, señalar fecha para la inauguración del centro.

Recomendamos la asistencia de un modo especial a los jóvenes que deseen pertenecer al cuadro artístico y a la estudiantina, que están en formación, asistan a esta reunión, que es por demás interesante.

—Se pone en conocimiento de los socios y socias que el Sábado no podrá llevarse a efecto su acostumbrada tertulia, por motivo de que habrá esa noche una velada a beneficio del obrero gráfico señor Abraham Acuña. En cambio, se prepara una animada matinée para el Domingo próximo, a las 3 y media de la tarde, en su local social.

CITACIONES

Sociedad Socorros Mutuos de Chauffeurs de Chile. — A junta general ordinaria para el Sábado, hora de costumbre.

Centro Cristóbal Colón. — A junta general para mañana a las 9 P. M. Por ser segunda citación se sesionará con el número de socios que asista.

Club Social de Talladores y Escultores en Madera. — A junta general extraordinaria para hoy a las 9 P. M. Esta reunión es con el objeto de nombrar el directorio, rogando a los federados la mayor asistencia en especial a los de la casa inglesa.

Sociedad en Resistencia de B. C y R. S.—Para hoy al gremio en general a reunión extraordinaria, por hber cuentas de sumo interés que oir. Se recomienda la asistencia y puntualidad en la hora, en su nuevo local, San Francisco esquina Eyzaguirre, a las 2 P. M.

Cuadro Artístico Juventud Recoleta. — A las personas que tomarán parte en "Los Copihues", para hoy a las 2 y media P. M., en Loreto 278.

Sindicato de Estucadores y Ramos Similares. — A sesión al directorio para hoy a las 7 P. M., con el objeto de despachar varios asuntos de importancia, por lo que se encarece la asistencia.

Próximamente este sindicato llevará a efecto una velada literario-musical a beneficio de la familia Abrigo, para el cual la comisión de fiesta está preparando un selecto y variado programa.

Sindicato Obrero de Fábrica de Espejos, Vidrieros y Ramos Similares.—A junta extraordinaria para hoy a las 8 P. M., en la que darán cuenta los delegados y mesa directiva que fué invitada por la Gran Confederación Sindical del Trabajo a una reunión especial para la mejor marcha de los sindicatos.

La Unión Nacional. Centro Chacabuco. — A sesión al directorio para hoy a las 2 y media P. M., en el nuevo local, Prado 203.

Sociedad de Socorros Mutuos Nathanael Yáñez. — A junta general para hoy a las 8 y media P. M.

Sociedad Bernardo O'Higgins.— Al directorio a sesión extraordinaria con el objeto de tratar sobre el aniversario social y venta del sitio, para hoy a las 8 P. M. Se recomienda la asistencia y puntualidad en la hora.

Sociedad Unión de Comerciantes y Agricultores. — A junta general extraordinaria para mañana, a las 4 y media P. M., con el objeto de darle curso a las peticiones presentadas últimamente, en nota fecha 2 del presente.

Centro Familiar Santiago. — A las socias y socios a sesión general solemne para hoy a las 9 P. M., en el nuevo local, Porvenir 973, esquina de Arturo Prat.

Consejo Federal N.o 19 de Empleados de Casas Particulares.—El Consejo Federal N.o 19, cita a junta general ordinaria para el Domingo 8, a las 3 de la tarde, en nuestro salón social, Miraflores 163, tercer piso, para tratar asuntos de mucha importancia para el gremio. A las asociadas que tienen número de la rifa se les ruega que activen la venta de los números para llevar a efecto la rifa lo más pronto.

Las personas que deseen adherirse a la fiesta del primer aniversario social pueden hacerlo diariamente de 2 a 6 de la tarde.

Sociedad Instructiva de Socorros Mutuos de Ambos Sexos La Aurora. —A la comisión de fiesta para hoy a las 8.30 P. M.

Se ruega la asistencia por tener que dar cuenta de las dos últimas veladas y su balance respectivo.

Centro Santiago de la Unión Nacional.— A junta general para el Sábado 7 del presente. Por ser segunda citación, se sesionará con el número de socios que asista.

Sociedad Igualdad y Trabajo. — A junta general ordinaria para hoy 5, a las 3 P. M. Recomiéndase la asistencia por haber asuntos importantes que tratar.

Unión en Resistencia Laboradores en Madera.— Se cita para hoy Jueves, a las 8 P. M., a todos los compañeros de nuestra institución que se encuentren preparados para disertar sobre organización obrera. Se recomienda la más puntual asistencia. Punto de reunión: Sector Yungay, Maipú N.o 830.

Greene Urrutia y Cía.
OFICINA GANADERA
Valparaíso - Santiago - Concepción
10,000
ANIMALES VACUNOS
TENEMOS ORDEN DE VENDER COMO SIGUE:

EN CHILLAN
500 Novillos gordos de 530 kilos (al peso).
100 Vaquillas de año y medio.
50 Bueyes para trabajo.
50 Vacas gordas. Precio a la vista.
EN BULNES
250 Novillos gordos sobresalientes de 650 kilos. (Al peso).
150 Vacas mestizas muy gordas (a la vista).
50 Bueyes chonchones gordos (al peso).
300 Novillos de 3 años, mestizos muy preparados.
EN ARAUCO
100 Novillos de 5 años, gordos (al peso).
200 Novillos de 2 1|2 y 3 años, mestizos, muy preparados.
EN COIGUE
200 Novillos, mestizones, muy preparados.
60 Bueyes gordos.
200 Terneros de año y medio, mestizos.
EN COLLIPULLI
400 Novillos gordos, sobresalientes (al peso).
100 Bueyes muy gordos (al peso).
EN MULCHEN
600 novillos, muy preparados de 3, 4 y 5 años, mestizos.
300 Vacas y vaquillas gordas Hereford (a la vista).
EN OSORNO
300 Novillos gordos mestizos de 600 kilos (al peso).

EN SANTA CLARA
600 Novillos mestizos gordos de 550 kilos (al peso).
EN MONTE AGUILA
200 Novillos gordos sobresalientes (al peso).
100 Novillos de 3 y 4 años muy preparados.
EN YUMBEL
150 Novillos gordos de 540 kilos (al peso).
EN LARAQUETE
200 Vacas paridas, mestizas.
100 Novillos de 3 años, para engorda.
100 Vaquillas mestizas para crianza.
EN SANTA FE
100 Bueyes mestizos, para trabajo.
250 Vaquillas de año y medio, sobresalientes para crianza.
EN RENAICO
400 Novillos mestizos gordos (al peso).
100 Vacas gordas, mestizas.
EN LAUTARO
1000 Novillos de 3 y 4 años, muy perparados para engorda. Precio ocasional.
1000 Novillos gordos mestizos de 520 kilos (al peso).
EN VALDIVIA
700 Novillos, muy mestizos de 4 y 5 años, preparados para engorda.
350 Novillos gordos (al peso).

GREENE URRUTIA Y Cía.
SANTIAGO
TEATINOS 86.—CASILLA 3722.—TELEF. 373

NOTA.— Nuestras antiguas y constantes relaciones con los productores de ganados del centro y sur de la República, nos colocan en situación de atender cualquiera orden de Compra o Venta de Ganado, en ventajosas condiciones.

NOBIS

GINGER ALE NOBIS
NOBIS EXTRA DRY
Ginger Ale
Extra Dry & Non Alcoholic
BOTTLED BY
Santiago de Chile

Agentes:
Weir, Scott & Co.
SAN ANTONIO 248

LA VERDADERA SENSACION DESDE EL DIA 16 DE MAYO
será que todo el mundo podrá doblar su plata
ESPERE USTED LOS DETALLES EN ESTE DIARIO EL DIA 15

Informaciones Comerciales, Industriales y Agrícolas

CAMBIO

BANCARIO	34.70
COMERCIAL	34.40

EQUIVALENCIAS

1 DOLAR VALE	$ 8.89 3|4
1 FRANCO	0.70
1 MARCO	0.13.5
1 LIRA	0.43
1 PESETA	1.23
1 NAC. ARG.	2.83

PREMIO DEL ORO:

159 o|o

LA LIBRA Y EL DOLAR

Los telegramas procedentes de Nueva York, recibidos ayer en los Bancos de esta ciudad, indican las siguientes cotizaciones:

ORO AMERICANO A LA VISTA

Londres y Río de la Plata	$ 3.98
Anglo Sud-Americano	3.97 1|4
City Bank	3.98 1|4
Alemán Transatlántico	3.97 1|2

Mayo 4.

LOS BANCOS QUE SE EXPRESAN HAN FIJADO LOS CAMBIOS SIGUIENTES:

BANCO DE CHILE

Plazas	90 d|v.	A la vista
Londres	34.70	35.40
París	0.70	0.71 1|2
Hamburgo	0.13 1|2	0.13 3|4
N. York	—	8.89 3|4
Italia	0.43	0.43 3|4
España	1.23	1.21 1|2
Argentina	—	2.83

ESPAÑOL DE CHILE

Cambios sobre el exterior

Plazas	90 d|v.	A la vista
La libra vale	34.70	35.40
Palestina	—	35.50
Siria	—	Id.
Turquía	—	id.
Japón	—	id.
China	—	id.
Perú	—	—
El franco	0.69	0.71
El Fco. belga	—	0.71
El Fco. suizo	—	1.59
La peseta	1.22	1.24
La lira	—	0.43
El dólar	—	8.84
Dólar cubano	—	8.85
El marco	—	0.13 1|4
El Nac. Arg.	—	2.77
El florín	—	3.14

BANCO DE LONDRES Y RIO DE LA PLATA LTDO.

Cambios sobre el exterior

Londres	34.75	35.45
París	—	71 1|2
Amberes	—	71 1|2
N. York	—	8.97 1|4
España	—	1.266
Italia	—	4.46
Brasil	—	35.60
Uruguay	—	6.15 1|4
Argentina	—	2.81 1|2
Alemania	—	—
Suiza	—	—
Siria	—	35.60
Portugal	—	Id.
Panamá	—	Id.
Perú	—	Id.

BANCO ANGLO-SUD-AMERICANO LTDO.

Plazas	90 d|v.	A la vista
Londres	34.70	35.30
París	0.70 3|4	0.71 1|4
España	—	1.25 1|4
Italia	—	0.43 3|4
Suiza	—	1.59 1|4
Bélgica	—	0.71 1|4
Holanda	—	3.18 3|4
Alemania	—	0.14 3|4
N. York	—	8.91 1|2
B. Aires	—	2.78 1|4
Japón	—	4.54 1|2
Egipto	—	35.40
Palestina	—	Id.
Turquía	—	Id.

THE NATIONAL CITY BANK OF NEW YORK

Plazas	90 d|v.	A la vista
N. América	8.90 1|2	—
Inglaterra	35.15	34.75
Francia	0.71.25	—
Italia	0.43.81	—
España	1.25	—
Suiza	1.58	—
Argentina	2.80	—
Bruselas	0.71.25	—
Oro	1.55	—
Alemania	0.13.53	—

BANCO GERMANICO DE LA AMERICA DEL SUD

Cambios a la vista sobre el exterior

Alemania (Mcs.)	$ 0.14
Argentina (M|C)	2.79
España (Ptas.)	1.238
Holanda (Fl.)	3.15
Nueva York (M|C)	8.82
Suecia (Cor.)	2.14
Suiza (Frs.)	1.5625
Viena (Cor.)	0.028
Inglaterra, a 90 d|v.	34.70
Inglaterra, a la vista	35.30

El Banco abona intereses sobre depósitos en moneda extranjera.

BOLSA DE COMERCIO

MOVIMIENTO

Más variado que importante fué el movimiento desarrollado ayer en acciones y bonos durante las ruedas de la Bolsa de Comercio.

Entre los títulos negociados figuraron en mayor número las acciones de Antofagasta, Gatico, Viñas, Banco de Chile y Caja 8-1 e Hip. 8-1 en bonos.

El total de lo operado en acciones ascendió a 365,175.50 efectivos y en bonos a 213,500 nominales.

Por lo que respecta a los precios en acciones y bonos se notaron más o menos sostenidos, con excepción de la Caja 8-1 que bajaron 3|4 de punto.

CIERRE DEL CAMBIO Y ORO

Cambio.— Vendedor, 34.40, igual a 6 31|32. Comprador, 34.40, igual a 6 31|32.

Oro.— Vendedor: 159.50. Comprador: 159.

Letras por oro.—Vendedor: 13.40. Comprador: 13.30.

OPERACIONES DE AYER

Primera rueda

500 Hip. 8o|o 1907, 100.
4000 Caja, 8o|o 1o|o, 99.
100 Lota, Mayo 19, 45 1|4.
50 Lota, 45 1|2.
100 Lota, Mayo 19, 45 1|4.
300 Lota, Mayo 19, 45 1|4.
100 Antof., 35.
200 Bco. Chile, 186 3|4.
300 Bco. Chile, 186 3|4.
10 Gas, 53 1|2.
30 Gas, 53 1|2.
30 Gas, 53 1|2.
10 Gas, 53 1|2.
3000 Caja 8o|o 1o|o, 1910, 99 1|2
2000 Hip. 8o|o 1o|o, 94 1|4.
8000 Hip. 8o|o 1o|o, 94 1|4.
4000 Hip., 8o|o 1o|o, 94 1|4.
6000 Hip., 8o|o 1o|o, 94 1|4.
40 Gas, 53.
200 Antof., Mayo 19, 35 1|2.
200 Antof., Mayo 19, 35 1|2.
500 Disputada, 14.
100 Galicia, 17.
300 Gatico, 5 1|2.
500 Gatico, 5 1|2.
500 Antof., 35 1|4.
100 Antof., Mayo 19, 35 1|4.
500 Antof., 35 1|4.
200 Antof., Mayo 19, 35 1|4.
200 Antof., Mayo 19, 35 1|2.
2000 Hip., 8o|o 1o|o, 94 1|4.
6000 Hip., 8o|o 1o|o, 94 1|4.
92000 Hip., 8o|o 1o|o, 94 1|4.
10000 Hip., 8o|o 1o|o, 94 1|4.
200 Antof., Mayo 19, 35 1|2.
100 Antof., Mayo 19, 35 1|2.
100 Llallagua, Junio 2, 194.
100 Antof., Junio 2, 35 1|2.
43 Viñas, 41.
2000 Petróleos, Mayo 19, 0.55.
100 Fuegos, 68 1|2.
200 Tres Puntas, 5.
100 Antof., Junio 2, 35 3|4.
200 Antof., Mayo 19, 35 1|2.
100 Antof., Junio 2, 35 3|4.
2000 Priv. Dic., 92.
7000 Priv. Dic., 92.
10000 Nacional 8o|o 1o|o, 92.
8000 Hip. 8o|o 1o|o, 94 1|4.
11000 Caja 8o|o 1o|o, 98 3|4.
100 Antof., Mayo 19, 35 1|2.

Segunda rueda

5000 Hip. 8-1, 94 1|4.
6000 Hip. 7-1, 84 3|4.
100 Viñas, 42.
100 Viñas, 42.
300 Viñas, 42.
6 Gas 53 1|2.
5 Gas, 53 1|2.
200 Gatico, Mayo 19, 5 3|4.
5 Gas, 53 1|2.
1 Club Hípico, 5700.
2000 Caja 8-1, 98 3|4.
4000 Caja 8-1, 98 3|4.
12 Banco Francés, 50.
400 Gatico, Mayo 19, 5 3|4.
7000 Gdor. 8, 74 3|4.
2000 Hip. 8-1, 94 1|8.
400 Gatico, Mayo 19, 6.
500 Gatico, Mayo 19, 6.
500 Gatico, Mayo 19, 6.
100 Gatico, Mayo 19, 6.
100 Gatico, Mayo 19, 6.
200 Disputada, 14.
1000 Hip. 8-1, 94 1|4.
1000 Caja 8-1, 98 3|4.
4000 Caja 7-1, 91 1|2.
100 Disputada, 14.
100 Antof., 35.
100 Antof., Junio 2, 35.
500 Perfetti, Mayo 19, 6 1|8.
500 Gatico, Mayo 19, 6 1|8.
500 Antof., 35.
500 Antof., Mayo 19, 35 1|8.
1000 Caja 6-1, 83.
5000 Hip. 7, 1910, 86.

OFERTAS, DEMANDAS Y ULTIMAS COTIZACIONES

Bonos

Caja 8-1: Vendedor por 1,600 a 98 3|4. Cerraron con comprador a 98 y vendedor a 98 1|4.

Caja 7-1: Vendedor por 10,000 año 1911 a 92.

Hipotecario 8-2: Comprador por 8,000 año 1908, a 100.

Hipotecario 8-1: Comprador por 20,000 a 94 y vendedor por 10,000 a 94 1|4. Cerraron con vendedor a 94 1|8.

Hipotecario 7-1: Comprador por 10,000 a 84 3|4 y vendedor por 4,000 a 85.

Garantizador 8: Quedó vendedor por 5,000 a 75.

Municip. Priv. Dic. 8: Quedó vendedor por 800 a 92.

Acciones bancarias

Chile: Quedó comprador por 10 acciones a 187.

Español: Comprador por 100 acciones N. E. a 143 1|2 y 100 antiguas a 148.

Nacional: Vendedor por 100 acciones a 56 1|4.

Popular: Vendedor por 60 acciones a 50.

Hipotecario de Chile: Comprador por 30 acciones a 580.

Francés: A 50 hubo comprador por 100 acciones y vendedor por 12.

Sociedades mineras

Llallagua: Quedó comprador en rueda por 200 acciones a 194 para Mayo 19 y Junio 12. Cerraron para Mayo 19 con comprador a 194 1|4 y vendedor a 194 3|4.

Tocopilla: Para Mayo 19 se pidieron en rueda 200 acciones a 38 3|4. Cerraron con comprador a 39 1|2 para Junio 2.

Totoral: Vendedor por 500 acciones a 4 al contado.

Gatico: Quedó en rueda comprador por 500 acciones a 6 1|8 para Mayo 19.

Lota y Coronel: Quedó en rueda comprador por 200 acciones a 45 1|2 para Mayo 19. Cerraron con transacción a 46 para Mayo 19.

Vacas: Vendedor por 67 acciones a 4.

Disputada: Comprador por 100 acciones a 13 1|2 y vendedor por 100 a 14.

Huanuní: Vendedor por 200 acciones a 25 para Junio 2.

Demasías: Comprador por 500 acciones a 13 para Junio 2.

Lebu: Al contado hubo comprador por 130 acciones a 53 1|2.

Caylloma: Comprador por 200 acciones a 3 para Junio 2 y vendedor por 500 a 3 3|8 para Mayo 19.

Sociedades salitreras

Antofagasta: Al contado quedó en rueda comprador por 200 acciones a 35 1|2 y vendedor por 200 a 35 3|4 para Junio 2. Cerraron con transacción a 36 1|4 para Junio 2.

Galicia: Comprador por 100 acciones a 17.

Loa: A 60 para Junio 2 hubo en rueda comprador por 200 acciones.

Perfetti: Comprador por 500 acciones a 6 al contado.

Lastenia: Cerraron con comprador a 22 1|2 para Mayo 19.

Sociedades ganaderas

Tierra del Fuego: Al contado se pidieron 200 acciones a 68 1|2.

Gente Grande: Comprador por 200 acciones a 29 1|2 para Junio 2 y vendedor por 400 a 30 1|2 para Mayo 19.

Compañías de Seguros

La Francesa: Comprador por 100 acciones a 180.

La Mundial: Vendedor por 30 acciones a 120.

La Providencia: Comprador por 50 acciones a 25.

La Industrial: Vendedor por 31 acciones a 40.

Sociedades industriales

Gas de Santiago: Quedó comprador por 10 acciones a 53 1|4 y vendedor por 20 a 53 1|2.

Viñas: Vendedor por 300 acciones a 42 al contado.

Penco: Comprador por 200 acciones a 41.

Malvoa: Vendedor por 100 acciones a 20.

Cervezas: Vendedor por 300 acciones a 35 1|2.

Cemento Melón: Para Mayo 19 quedó en rueda comprador por 100 acciones a 26 3|4 y vendedor por 500 a 27.

San Bernardo: Vendedor por 200 acciones a 140.

Laboratorio Chile: Vendedor por 10 acciones a 58.

Telégrafo Comercial: Comprador por 10 acciones a 50.

Feria Izquierdo: Vendedor por 100 acciones a 130.

Vidrios: Comprador por 10 acciones a 90.

Sociedades diversas

Club Hípico: Vendedor a 5,800.

Sociedades petrolíferas

Nac. de Petróleos: Comprador por 2,000 acciones a 0.50 al contado y vendedor por 1,000 a 0.55 para Mayo 19.

OPERACIONES de VALPARAISO

Primera rueda

100 Loa, 60.40.
100 Loa, Mayo 19, 60 1|2.
10000 Hip. Valpso. 8-1, 92 1|2.
100 Cervezas, Mayo 19, 35.
200 Llallagua, 190.
200 Llallagua, Mayo 19, 190.80.
500 Antof., Mayo 19, 35.
200 Antof., 34 3|4.
400 Lastenia, 22.
400 Lastenia, Mayo 19, 22.05.
100 Antof., 35 1|4.

Segunda rueda

300 Cervezas, 35.
300 Cervezas, Mayo 19, 35.10.
100 Gatico, Junio 2, 6.
100 Dones, Mayo 19, 7 3|8.
300 Antof., Mayo 19, 35 1|2.
100 Antof., 35 1|2.
3000 Lastenia, Junio 2, 22 1|4.
100 Lastenia, 22 1|4.
100 Viñas, 42 1|2.
100 Viñas, Mayo 19, 42 1|2.
200 Loa, Mayo 19, 60 3|4.

CAMBIO

1.a rueda: Vendedor 34.20 igual a 7 1|32; comprador 34 igual a 7 1|16

2.a rueda: Vendedor 34.60 igual a 6 15|16; comprador 34.40 igual a 6 31|32.

ORO

1.a rueda: Vendedor 152.50; comprador 152.

2.a rueda: Vendedor 154; comprador 153.50.

LETRAS POR ORO

1.a rueda: Vendedor 13.50; comprador 13.30.

2.a rueda: Vendedor 13.50; comprador 13.30.

ACCIONES Y BONOS

ULTIMAS COTIZACIONES

	Pagados	Precios	
BANCOS			
Chile	$ 100	186 1|2	tr.
Curicó	$ 100	128	tr.
Italiano	$ 100	34	tr.
Nacional	$ 50	56 1|2	tr.
Español	$ 100	146 1|2	c.
Popular	$ 100	127	tr.
Talca	$ 100	145	tr.
Gar. de Valores	$ 100	8	tr.
Francés de Chile	$ 50	50	c.
Ind. y Comercio	$ 20	16 1|2	v.
Santiago	$ 100	120	v.
Hip. de Chile	$ 200	580	tr.
Hip. Valparaíso	$ 100	130	tr.
SOCIEDADES MINERAS			
Antequera	£ 1	1 1|2	tr.
Araca	£ 1	29	c.
Arauco	$ 100	1	tr.
Caylloma	sd 5	2	tr.
Central de M.	$ 5	0.20	v.
Car. de Coronel	£ 1	0.80	c.
Colquirí	$ 1	1 1|4	v.
Disputada, co.	$ 25	14	tr.
Gatico	£ 1	5 3|4	tr.
Huanuní	£ 1	25	v.
Llallagua	£ 1	194 1|4	c.
Lota y Co.	$ 20 oro	46	tr.
Máfil	£ 1	56	c.
Demasías	£ 1	14 1|2	c.
Choicas	£ 1	8	v.
Domeyko	$ 20	2 7|8	tr.
Marta	sch 5	4	v.
Monte Bco., est.	£ 4	2	v.
Oruro est.	£ 1	14 1|2	tr.
Oploca	£ 1	55	tr.
Pintados S. so.	$ 38	2	tr.
Pod. de Coll. c.	£ 5	15	tr.
S. Bartolo	$ 25	6	tr.
S. J Oruro, est.	£ 1	4 1|4	tr.
Santa Rita	£ 1	8	v.
Schwager car.	$ 1	70	tr.
Taltal (plata)	$ 50	10	tr.
Tocopilla	£ 1	38 1|2	v.
Totoral (plata)	$ 50	4	v.
Vacas	$ 15	4 1|4	v.
SOCIEDADES SALITRERAS			
Antofagasta	$ 25	36 1|4	tr.
Agua Santa	£ 1	120	tr.
Castilla	£ 1	14	tr.
Galicia	£ 1	17	tr.
Lastenia	£ 1	22 1|2	c.
Boquete	£ 5	3	tr.
La Unión	£ 20	8 1|2	c.
Loa	£ 1	61	c.
Perseverancia	$ 20	20	c.
Chilena de Sal	£ 1	14	tr.
Peñón	£ 1	9	c.
GANADERAS Y AGRICOLAS			
Anglo Ch. Past.	$ 1	6 1|2	v.
Aysen	£ 1	24	tr.
Chile Argentina	£ 1	10 1|4	tr.
Gente Grande	£ 1	29 1|2	tr.
Laguna Blanca	£ 1	55	tr.
Rupanco	$ 20	18	v.
Tierra del Fuego	£ 1	68 1|2	c.
Vallenar	$ 20	45	v.
COMPAÑIAS DE SEGUROS			
La Alemana	$ 125	310	c.
La Alianza Chil.	$ 25	64	tr.
La América	$ 25	96	tr.
La Americana	$ 25	295	v.
Araucana	$ 25	50	tr.
La Anglo Chil.	$ 25	70	tr.
La Central	$ 25	70	tr.
La Chilena Cons.	$ 25	75	tr.
La Comercial	$ 75	220	tr.
La Española	$ 50	270	tr.
La Francesa	$ 50	185	tr.
La Franco Chi.	$ 25	30	tr.
Germania	$ 25	50	tr.
La Iberia	$ 62	130	tr.
La Industrial	$ 25	40	v.
La Internacional	$ 35	135	tr.
La Italia	$ 100	400	tr.
La Mapocho	$ 50	140	tr.
La Nacional	$ 25	735	v.
Nueva España	$ 75	220	v.
La Protectora	$ 25	200	tr.
La Santiago	$ 25	288	v.
La Unión Chil.	$ 50	600	v.
La Unión Nac.	$ 60	70	v.
SOCIEDADES INDUSTRIALES			
Am. Shoe Fact.	$ 100	100	v.
Austral de Mad.	£ 1	0.90	tr.
Buques y Mad.	£ 50	52	c.
Catres	$ 100	92	c.
Cemento Melón	$ 1	26 1|2	tr.
Cerv. Unidas	$ 1	35 1|2	v.
Diques	$ 100	96	v.
Chiclayo Azuf.	£ 1	30	v.
Electricidad	$ 50	86	tr.
El Globo	$ 10	55	tr.
Feria Izquierdo	$ 100	130	v.
Gas Santiago	$ 5	53 1|2	rt.
Industrial	$ 20	28	tr.
Labor. Chile	$ 25	58	tr.
Malvoa	$ 20	20	tr.
Mercado de la V.	$ 100	100	tr.
Penco, azúcar	£ 1	42	tr.
San Ber. F. E.	$ 50	145	v.
San Martín (FT)	£ 1	1	v.
Tabacos		73 1|2	v.
Tattersall	$ 100	100	tr.
Tejidos Santiago	$ 100	400	c.
Teleg. Comercial	$ 25	50	c.
T. Unidos	$ 50	32	tr.
Vidrios	$ 108	93	v.
Vapores S. A.	$ 25 oro	74	v.
Volcán	$ 50	45 1|2	tr.
V. del Mar (az)	$ 1	42	tr.
SOCIEDADES DIVERSAS			
B. de C. de S.	$1250	100000	tr.
Club Hípico	$ 500	5950	tr.
BONOS			
C. 5 £ (31 Ma y 30 Se)		86	v.
Caja 7-1 (30 Ab y 31 Dic)		91 1|2	tr.
Caja 6-1 (30 Ju y 31 Dic)		83	tr.
Gdor. 8 (30 Ju y 31 Dic)		74 1|2	tr.
Caja 7-2 (30 Ju y 31 Dic)		95	c.
Caja 8-1 (30 Ma y 30 Se)		98 1|4	v.
Caja 8-2 (30 Ju y 31 Dic)		98 1|2	c.
Hip. 8-1 (30 Ma y 30 Se)		94 1|8	v.
Hip. 7-1 (30 Ma y 30 Se)		84 1|2	tr.
Municip. Priv. 8.		92	c.
Hip. Nacional	$ 100	91 1|2	c.

TELEGRAMA RECIBIDO DE LA ADMINISTRACION GENERAL DE LLALLAGUA

Producción habida en Abril de 1921, 4,420 qqs. mts.

Despachado a Machacamarca, 4 mil 856 qqs. mts.

Existencia en bodega de Catavi, 2,903 qqs. mts.

Ley media de la barrilla producida en el mes, 66.32 por ciento.

Altura del agua en el muro del tranque, 60.40 metros.

Santiago, 4 de Mayo de 1921.

BOLSA COMERCIAL DE CHILE

SANTIAGO

Primera rueda

1000 Martas, Mayo 19, 4.
200 Martas, Mayo 19, 4.
400 Martas, 4.
500 Martas Lib., 3 5|8.
300 Martas Lib., Junio 2, 3 3|4.
200 Martas Lib., Junio 2, 3 7|8.
2000 Domeyko, 0.80.
400 Domeyko, 0.80.
200 Martas, Mayo 19, 4 1|4.
300 Martas Lib., 3 5|8.
100 Martas, Mayo 19, 4 1|4.
2000 Petróleos, Junio 2, 0.55.
2000 Petróleos, 0.50.
1000 Hipotecario 8-1, 93 3|4.
1000 Petróleos, Junio 2, 0.55.
1000 Petróleos, Junio 2, 0.55.
100 Chacataya, Junio 2, 7.
100 Chacaltaya, 6 1|2.
100 Chacaltaya, 6 1|2.
100 Chacaltaya, 6 5|8.

Segunda rueda

100 Chacaltaya, 6 3|4.
100 Chacaltaya, 6 3|4.
100 Chacaltaya, 6 3|4.
100 Chacaltaya, 6 5|8.
1000 Martas Lib., 3 1|2.
300 Cartas Lib., 3 1|2.
100 Martas Lib., Mayo 19, 3 3|4.
300 Martas Lib., Mayo 19, 3 3|4.
200 Martas Lib., Mayo 19, 3 7|8.
100 Martas Lib., 3 1|2.
400 Martas Lib., 3 1|2.
200 Martas Lib., 3 1|2.
500 Martas, Mayo 19, 4 1|8.
500 Martas, Mayo 19, 4 1|8.

Santiago, Mayo 4 de 1921.

El Secretario.

COTIZACION DE METALES

Cablegrama sobre cotización de metales correspondiente al día 4 del presente

Cobre: £ 71.10.0 al contado y 70.2.6 a plazo.

Estaño: £ 169.10.0 al contado y 172.0.0 a plazo.

Según estos precios, el estaño subió £ 1.10.0 al contado y plazo; y el cobre subió 0.5.0 al contado y 0.7.6 a plazo.

BOLSA DE PRODUCTOS

SANTIAGO

Operaciones registradas hoy

Todos los precios son por quintal métrico, con sacos, salvo estipulación contraria.

3,000 sacos de trigo linaza zona de Chillán a $ 35.50 con saco bueno, en Chillán.

1,000 sacos trigo americano de Chillán, a $ 35.50 con saco bueno en Chillán.

400 sacos cebada Chevalier para semilla, a $ 26, en Malloco.

100 sacos cebada Chevalier tipo export. a $ 26, en bodega Santiago.

600 sacos cebada Chevalier, tipo export. a $ 25, en bodega Santiago.

550 sacos cebada forrajera del país a $ 21, en bodega Santiago.

600 sacos cebada forrajera del país, $ 21, en Providencia.

430 sacos cebada forrajera del país, $ 21, en San Bernardo.

95 sacos nueces nueva cosecha, $ 80, en Nos.

Santiago, 4 de Mayo de 1921.

TATTERSALL

Precios corrientes en la Feria del 4 de Mayo de 1921

Terneros de pie, desde $ 30 a 88.

Terneros de 1 año, desde 85 a 115.

Terneros de 1 1|2 años, desde 130 a 170.

Novillos de 2 años, gordos, desde 230 a 300.

Novillos de 2 años, a media gordura, desde 185 a 240.

Novillos de 2 años, flacos, desde 145 a 200.

Novillos de 3 años, gordos mestizos desde 390 a 500.

Novillos de 3 años, gordos del país, desde 340 a 405.

Novillos de 3 años, a media gordura, desde 295 a 375.

Novillos de 3 años, flacos mestizos, desde 235 a 290.

Novillos de 3 años, flacos del país, desde 210 a 250.

Bueyes gordos, mestizos, desde 460 a 580.

Bueyes gordos del país, desde 410 a 470.

Bueyes a media gordura, desde 310 a 420.

Bueyes flacos, mestizos, desde 270 a 340.

Bueyes flacos, del país, desde 200 a 275.

Bueyes flacos de trabajo, desde 310 a 525.

Torunos gordos, desde 355 a 440.

Torunos a media gordura, desde 280 a 350.

Toros, desde 220 a 410.

Vaquillas de 1 1|2 año, desde 110 a 140.

Vaquillas de 2 años, desde 140 a 200.

Vaquillas de 3 años, desde 210 a 280.

Vacas gordas, mestizas, desde 350 a 420.

Vacas gordas del país, desde 300 a 370.

Vacas a media gordura, desde 245 a 300.

Vacas flacas, mestizas, desde 190 a 240.

Vacas flacas del país, desde 170 a 210.

Vacas paridas de lechería, mestizas, desde 460 a 600.

Vacas paridas a media gordura, desde 400 a 510.

Vacas paridas, flacas, desde 380 a 460.

Chanchos, desde 0.89 1|2 a 1.03½.

Ventas al peso, al martillo y en privado

Novillos, de 0.79 1|2 a 0.87 1|2 el kilo.

Bueyes, de 0.76 a 0.84 1|2 el kilo.

Torunos, de 0.72 1|2 a 0.81 el kilo.

Vacas, de 0.77 1|2 a 0.88 el kilo.

Alvaro Díaz Cruchaga.

PRECIOS DE LA SOCIEDAD DE PESCA Y FRIGORIFICOS

Congrio colorado, kilo	$ 3.00
Congrio negro, kilo	1.50
Corvina, kilo	3.50
Pejerreyes, doc.	1.00
Pescada, c|u	0.40
Bacalao, kilo	2.00
Corvina ahumada, kilo 2 pesos y	3.50
Pescada seca, c|u	0.20
Corvinilla ahumada, c|u.	0.20
Lenguado ahumado, c|u.	0.20
Blanquillo ahumado, c|u. $ 0.30 y	0.40
Arenque, c|u. $ 0.30 y	0.60

MATADERO PUBLICO

ENCIERRA DE HOY

Mayo 4.

Ganado mayor	
Bueyes	49
Novillos	97
Vacas	241
En vara	45
Total	432

Ganado menor	
Corderos	852
Cerdos	237
Cabros	0
Terneros	44
Total	1,133

PRECIOS DE LAS CARNES

		Por kilo
Carne buey	1.a	1.28 a 1.32
Id. id.	2.a	1.20 a 1.26
Id. id.	3.a	0.70 a 1.00
Novillo	1.a	1.28 a 1.32
Id. id.	2.a	1.20 a 1.26
Id. id.	3.a	0.70 a 1.00
Vaca	1.a	1.32 a 1.35
Id. id.	2.a	1.24 a 1.30
Id. id.	3.a	0.70 a 1.00
Cordero	1.a	1.50
Id. id.	2.a	1.30 a 1.40
Id. id.	3.a	0.80 a 1.00
Oveja	1.a	0.90 a 1.00
Id. id.	2.a	0.70 a 0.80
Id. id.	3.a	0.40 a 0.60
Cabro	1.a	No hubo
Id. id.	2.a	No hubo
Id. id.	3.a	No hubo
Cerdo	1.a	1.55 a 1.60
Id. id.	2.a	1.40 a 1.50
Id. id.	3.a	1.00 a 1.20
Grasa en rama		1.10 a 1.20
Sebo ovejuno		0.70 a 0.80
Cuero de vacuno macho		0.75 a 0.95
Id. hembra		1.25
Id. ovejuno. pesos docena.		24.— a 32.—

COMPRA-VENTA DE PROPIEDADES

Don Roberto Valenzuela, compró a don Bernardino Ayala Romero, la propiedad N.o 1461 de la Avenida Independencia en $ 43,213.38.

—Don Angel Weinstein, compró a don Luis Zerbi, la propiedad N.o 1715 a 1745 de la calle Sama, en $ 122,500.

—Doña María Rosales, compró a don Eliseo Maureira, la propiedad N.o 76 de la calle Serrano, en 70 mil pesos.

—Doña Elia de Román de Gomá, compró a la sucesión de don José Gomá, la propiedad N.o 89 a 101 de la avenida Matucana, en $ 293,000.

—Don Sixto Quinteros, compró a don José Angel, doña Blanca, doña María y don Fco. D. Cristofani, la propiedad N.o 1177 de la calle Olivos en $ 17,000.

REMATES Y ADJUDICACIONES

Doña Sara Cuevas García, compró a don Oreste A. Carlini, la propiedad N.o 1480 a 1488 de la calle Washington, en $ 20,000.

—Don Evaristo Gandarillas Larrain y don Evaristo Gandarillas Errázuriz, compraron a doña Laura Errázuriz de Gandarillas, la 4.a parte de la propiedad N.o 932 de la calle Amunátegui, en $ 170,000.

—La Caja de Retiro y Previsión Social de los Ferrocarriles del Estado, compró a doña Mercedes y doña Emilia López Salinas el sitio y casa N.o 563 de la calle San Alfonso, en $ 17,500.

—Don Francisco Díaz, compró a la Caja de Retiro y Previsión Social de los Ferrocarriles del Estado, el sitio y casa N.o 563 de la calle San Alfonso, en 17,500.

GUIA

DE CORREDORES DE LA BOLSA DE COMERCIO

LUIS RAMIREZ SANZ
AUGUSTO OVALLE CASTILLO
Bandera 55 — Teléfono 2511

CASA E. TURRI

SANTIAGO
Pasaje Balmaceda 10

BUENOS AIRES
Galería Güemes 356

VALPARAISO
Prat 118

CAMBIO General de Monedas

Es la casa recomendada por los Bancos, Embajadas, Legaciones y Consulados. COMPRA y VENTA de toda clase de monedas y billetes de Banco por grandes y pequeñas cantidades, a los mejores precios de plaza.

DEPORTES

FOOT-BALL

EL CONSEJO LOCAL

Quedará oficialmente constituído el próximo Domingo

La Asociación de Football de Chile se ha dirigido a los señores presidentes de las Ligas de la capital en los siguientes términos:

"Estimaremos altamente a usted se sirva asistir a la reunión que el Consejo Superior de Delegados de esta Asociación celebrará el Domingo 8 del corriente, a la 1.30 P. M.

Al permitirnos invitar especialmente a usted a esta reunión, hemos tenido en vista, tanto la importancia de los asuntos que se van a tratar en la citada sesión, cuanto la oportunidad de reunir, después de ella, a todos los presidentes de las instituciones dirigentes del fútbol en la Capital, y el directorio de la Asociación de Fútbol de Chile, con el objeto de cambiar ideas sobre la constitución del Consejo Local en Santiago, idea que este directorio auspicia y patrocina por considerarla altamente provechosa para el desenvolvimiento del fútbol nacional.

Hemos reducido los asuntos en tabla para el Consejo Superior, calculando que pueda terminar su labor a las 3.30 o 4 de la tarde, de modo que habría bastante tiempo para estudiar este segundo asunto.

Como estamos seguros que éste ha de ser también el anhelo de todos los dirigentes santiaguinos, confiamos en que nos honrará con su asistencia en la fecha señalada, con lo que comprometerá la gratitud de quienes se ofrecen Attos y SS. SS.—**D. Ortúzar**, presidente.— **A. Olavarría**, secretario."

INSEGURIDAD EN NUESTRAS CANCHAS. — Se ha acercado a nuestra mesa de trabajo el señor José A. Salinas que tiene a su cargo la supervigilancia de la cancha Independencia N.o 1, de la Asociación Santiago, y nos ha expresado, rectificando una información que apareció en un diario matinal de ayer sobre los indicados terrenos, que el Sábado último, cuando los equipos de los clubs National City Bank, y Huth y Cía., jugaron allí, entregó por intermedio del cuidador las llaves de las piezas en que se cambiaron la ropa de calle por el uniforme, a los respectivos capitanes de los conjuntos nombrados; que las piezas no han podido ser abiertas mientras estuvieron ocupadas sino por los propios capitanes o por las personas por ellos encargadas; que los socios del club que sufrió la pérdida expresaron al cuidador que uno de ellos había entrado a cambiarse ropa, después de la partiwa, antes que los demás, y que tenían antecedentes para creer que esa persona habría usurpado el dinero perdido.

LOS ENCUENTROS OFICIALES DE HOY. — Por la Asociación de Football de Santiago. — Copa Chile-Argentina. — Esperanto I con Internado I. Cancha Independencia 1; hora, 2.45 P. M.; árbitro, señor Manuel Moreno.

Por la Liga Metropolitana de Deportes. — Match de selección, Cancha Metropolitana a las 3 P. M. Arbitro, señor Francisco Jiménez.

Team Posible. — Paredes, Del Solar, Eguiluz, Arellano, Meza, Molina, Baltra, Prieto, Acuña, Céspedes, Leiva.

Team Probable. — Molina, Arriagada, Ramírez, Abarzúa, Moreno, Toledo, Baeza, Rojas, Adasme, Cassigoli, y Bravo.

Reservas. — Grijalba, Soto, Fuenzalida, Curti, Brayshaw, Molina, Potts, Rodríguez, S. Pérez, Amaya, Arriagada, Céspedes, Pérez.

División Intermedia. — Serie A. —Arauce v. Unión Argentina, Suspendida.

Serie B. — Miraflores v. Cóndor Chile, Suspendida.

República v. Capitán Prat, Cancha Metropolitana a las 10 A. M., árbitro señor Arturo Flores.

Segunda División, Serie A. — Unión v. Small Stard, Cancha Sta. Filomena, a las 3.45 P. M., árbitro señor Joaquín Sepúlveda.

República v. Arauco. — Cancha 2 Campos Sport, a las 3.45 P. M., árbitro señor Oscar Gallardo.

Serie B. — Carlos Cóndell v. Giraldi, Cancha 2, Campos de Sport, a las 2 P. M., árbitro señor Gordon Aikman.

Unión Caldereros v. Gath y Chaves, Cancha Santa Filomena, a las 2 P. M., árbitro señor Manuel Moreno.

Tercera División. — Serie A.— Constitución v. Sportivo El Globo. —Cancha, 3 Campos de Sport a las 3 y media P. M., árbitro, señor Jorge Vásquez.

Mediterráneo v. San Cristóbal, Cancha José Tocornal, a las 3 y media P. M., árbitro, señor Jaime Serra.

Serie B. — Miraflores v. Unión Argentina, Suspendida.

Serie C. — Green Cros v. Capitán Prat, Cancha Metropolitana, a las 9 A. M., árbitro señor Alfredo Barahona.

Star Valparaíso v. Gold. — Cancha José Tocornal, a la 1.45 P. M. Arbitro, señor Jaime Serra.

Serie D. — Carioca v. Unión. Cancha 1, Campos de Sport, a las 10 A. M. Arbitro, señor Julio Morales.

Arauco v. Gath y Chaves. Cancha 2 Campos de Sport, a las 10 A. M., árbitro, señor Inostroza.

Directores de Cancha. — Campos de Sport, en la mañana, señor Abelino Martínez; en la tarde, señor Juan Martínez.

Metropolitana, en la mañana, señor Enrique Seisdedos, en la tarde, señores Jiménez y Barraza.

Santa Filomena, en la tarde, señor Dionicio Cerda.

José Tocornal, en la tarde, señor Manuel Reyes.

Se ruega a los clubs Zenteno y Unión Chilena faciliten los uniformes para que practiquen el seleccionado.

LIGA NACIONAL DE FOOTBALL. — El torneo oficial inaugural de temporada. — Con la concurrencia de buenos conjuntos inicia hoy su temporada oficial esta corporación. Con tal motivo la Cancha Independencia se verá bastante concurrida, pues existe interés por ver actuar a los nuevos elementos de la colectividad nombrada. El valor de la entrada se ha fijado en cuarenta centavos para jugadores y espectadores. El calendario oficial es el siguiente:

Cancha N.o 1. — Primera partida: M. Acevedo con U. Camilo Henríquez; hora, 1 3|4 P. M.; árbitro, señor Manuel Prieto.

Segunda partida: Menadier con U. San Eugenio; árbitro, señor Weitz.

Tercera partida: Germinar con Vega Central; árbitro, señor H. Rojas.

Cancha N.o 2. — Primera partida: Bernal con Patria y Hogar; hora, 1 3|4 P. M.; árbitro, señor Weitz.

Segunda partida: Jorge V. con E. Nacional; árbitro, señor Alamiro Aguirre.

Tercera partida: General Bulnes con Independencia; árbitro, señor A. Aguirre.

Se jugarán veinte minutos por lado. En caso de empate se seguirá el encuentro hasta que se produzca el primer goal.

Por la Liga Infantil de Football. —Copa España. — Britania I con Santiago I A. Cancha, del Santiago; hora, 2 P. M.; árbitro, señor A. Godol.

Copa Andes. — Gath y Chaves I con Capitán Scott I. — Cancha San Eugenio; hora, 10.30; árbitro, señor M. Prieto.

Copa Magallanes. — Santiago II con Palestina I; cancha, Santiago; hora, 9.15; árbitro, señor J. Planas.

Independencia II con Libertad Star I. — Cancha, San Eugenio; hora, 9.30; árbitro, señor M. Prieto.

Copa Cóndor. — Esperanto III. con Fábrica de Vidrios III. —Cancha, Fábrica de Vidrios; hora, 9.30; árbitro, señor Laval.

Directores de turno: Cancha del Santiago, el señor Planas; en la tarde, el señor Laval.

San Eugenio, señor J. Meyer.

Fábrica de Vidrio, señor R. Laval.

IBERICO I Y II CON GIMNASTICO I Y II. — Ibérico III con Yaye I .— Ibérico IV con Ibérico Infantil I. — Hoy en la cancha del Ibérico se llevarán a efecto estas partidas de práctica. El IV con el Infantil jugarán a las 9.30, el III con el Yale a las 10.30, los II equipos del Ibérico y Gimnástico a las 2.30 y los primeros a las 3.30.

LIGA JOSE ARRIETA. — El consejo de esta corporación sesionará hoy a las 10 A. M. en Villa Iris, (Ñuñoa).

Tabla: Elección de delegados ante la Asociación de Football de Chile; Fijar el calendario para las partidas de la presente temporada y premios donados por la I. Municipalidad.

CENTRO DUNOGUIER Y II v. RUIZ HNOS. I Y II. — Estos amistosos se jugarán hoy a las 3 y 4 P. M. respectivamente en la Cancha del Olimpia.

TRICOLOR ROYAL 1.o F. C. CON CORDOVA SANTA MARIA F. C. 1.o F. C. — Hoy, a las 3 de la tarde, en la cancha de la Quinta Normal, jugarán los primeros equipos de estas instituciones.

POR LA COPA ESPAÑA, DE LA LIGA INFANTIL: SANTIAGO INFANTIL 1.o CON BRITANIA INFANTIL 1.o — Hoy, a las 2 de la tarde, en la cancha del primero de los nombrados, se llevará a efecto este encuentro por la copa España.

Ambos equipos se han entrenado con entusiasmo para este encuentro interesante.

SANTIAGO INFANTIL 2.o CON PALESTINA INFANTIL 2.o — Este encuentro por la copa Magallanes de la Liga Infantil, se llevará a efecto hoy, a las 9 1|4 de la mañana, en la cancha del primero de los nombrados, ante el árbitro señor Planas.

BADMINTON F. C. — Hoy, a las 3 P. M., en la cancha que posee el Badminton, en Recoleta esquina de Rosario, se llevará a efecto un práctice entre los socios de este club.

FEDERACION UNIVERSITARIA DE DEPORTES. — Se nos pide citar a sesión de Consejo para hoy, a las 6 1|2 de la tarde, en los salones de la Federación de Estudiantes, con el objeto de elegir el nuevo Directorio, y resolver otros asuntos de importancia.

Se advierte a los delegados que no asistan premunidos de sus respectivos poderes otorgados por el Centro a que pertenecen, que no tendrán derecho a voto; no siendo válidos los poderes del año pasado.

Por lo tanto, se ruega a los que no hayan presentado sus credenciales, lo hagan en esta sesión.

BORGOÑO F. C. — Cita a los jugadores del General Borgoño a reunión para hoy, a las 10 de la mañana, en la cancha Independencia N.o 1.

Especialmente, cítase a los del tercer equipo de los viejos, señores: Salinas, Jarpa, Vergara, Arturo Gutiérrez, Román, Moreno, Avila, Vergara R., Clavería, Villalobos, A. Munizaga y a todos los socios que deseen pertenecer a este último equipo.

Se ruega a las instituciones amigas se sirvan dirigir la correspondencia del club a Casilla 1358.

Se ruega encarecidamente la asistencia al árbitro señor Armando Reyes.

CAMPEONATO DEL CENTRO DEPORTIVO A. FERRER E. — Por ser hoy día festivo, la reunión de delegados se llevará a efecto mañana, a las 7 1|2 P. M. en punto, en el local del Centro Ursus.

BRISTOL ATLETICO CONTRA 4.o AÑO DEL LICEO AMUNATEGUI. — Este amistoso se jugará hoy, a las 9 1|2 A. M., en los Campos de Sport de Ñuñoa.

Los equipos son los siguientes:

Bristol. — Campos; Moraga, Sarueo; Vallejos, Orrego, Valenzuela; Saretti, Rojas, Escalante, Urquiza, Reyes.

Liceo Amunátegui. — Lagos; Díaz, Favisich; Lemoine, Bonatti, Caballero L., Eyzaguirre, Gabler, Caballero, Williams, Campos.

MAGALLANES 1.o Y 2.o CON SANTIAGO 1.o Y 2.o — En la cancha que posee este último club, en Independencia esquina de Pa-teón, se jugará esta tarde, a las 3, un amistoso entre los primeros y segundos equipos de los clubs nombrados.

CAPITAN SCOTT INFANTIL 1.o CON GATH Y CHAVES. — Hoy, a las 10 1|2 de la mañana, en la cancha San Eugenio, se llevará a efecto este encuentro por la copa Andes, de la Liga Infantil. Arbitrará el señor Manuel Prieto.

UNION CHILENA 1.o Y 2.o CON FUNDICION LIBERTAD 1.o Y 2.o — Estos amistosos se jugarán hoy, a las 3 de la tarde, bajo las órdenes del señor Enrique Rosales, en la cancha del Maestranza Atlético F. C.

ASOCIACION DE REFEREES DE CHILE. — Sección Santiago. —El Consejo se reunirá mañana Viernes, a las 9 P. M., en "El Diario Ilustrado", para resolver asuntos de importancia.

Deberán asistir tanto los referees oficiales como los aspirantes.

EL CURSO OFICIAL DE ARBITROS. — El Lunes se inició el curso de aspirantes a árbitros, que ha organizado la Asociación de Referees.

Esta noche se dictará la segunda clase, por lo que se encarece la asistencia.

El curso está funcionando en Huérfanos 1028, tercer piso.

UNION SAN EUGENIO F. C.— Cita para hoy a la 1 P. M. en la cancha N.o 1, en Independencia, a los siguientes jugadores del 1er. equipo:

Cabello, A. Alarcón, R. Rodríguez, Farías, Troncoso, C. González, B. Sánchez, M. Zapata, C. Navarrete, R. Larena, Carrasco, Daguerressar, Pizarro y Mendoza.

Los del 2.o equipo son reserva del 1er. equipo.

CICLISMO

CLUB CICLISTA INTERNACIONAL.— Cita a sesión para hoy a las 9 P. M. en los salones de la Unión Ciclista de Chile, Huérfanos 1062 (tercer piso). Se encarece la asistencia por haber asuntos de suma importancia que tratar.

CLUB CICLISTA IBERICO. — Se cita a junta general extraordinaria para el próximo Domingo, a las 10 A. M. en primera convocatoria, y a las 10.30 en segunda convocatoria, con el número que hubiere.

Orden del día: Renuncia del pro-secretario y elecciones a que hubiere lugar. Punto de reunión: Centro Español.

—Cita a sesión de directorio para hoy Jueves, a las 9 P. M. en el local de costumbre.

LAWN TENNIS

INTERNATIONAL SPORTING CLUB v. CLUB DE LAWN TENNIS SANTIAGO.— Hoy continuará en las canchas del club de Lawn Tennis Santiago, Parque Cousiño, el inter-club match con el International Sporting Club.

Nuestros aficionados tendrán ocasión de presenciar partidas interesantes. Los juegos comenzarán a las 9.30 A. M.

PAPERCHASE

CLUB SECTOR SANTIAGO. — El directorio de esta institución acordó en su última sesión llevar a efecto su tercera reunión del año el próximo Domingo 8 y consistirá en un Paperchase que se correrá de Santiago a La Dehesa, tomando los siguientes fundos, que han sido cedidos por sus propietarios:

La Contadora, del señor Luis Martínez; Manquehue, del señor Germán Montero; Lo Curro, del señor Raúl Díaz Riesco y La Dehesa, del señor Florindo Labbé.

El almuerzo se llevará a efecto en el hermoso parque de La Dehesa, cedido por su propietario.

TIRO AL BLANCO

CLUB NACIONAL DE SANTIAGO. — Certamen 21 de Mayo. — El día de la conmemoración de la gloriosa epopeya de Iquique tendrá lugar en el polígono del Club Nacional de Tiro al Blanco de Santiago la segunda competencia para disputar entre todos los clubes de la República el hermoso trofeo que lleva el nombre de la institución nombrada.

Las bases para dicho concurso son las que siguen:

Fecha del concurso, el Sábado 21 de Mayo.

Polígono, el del Club Nacional de Santiago.

Hora de tiro, de 8 a 12 A. M. y de 1.30 a 5 P. M.

Equipos: de cinco tiradores, pudiendo cada club presentar uno o más.

Inscripciones: $ 5 por equipo y $ 3 los individuales.

Distancias: 200, 300 y 400 m.

Blancos: de 24 zonas reglamentarios.

Disparos: siete válidos con uno de prueba opcional a cada distancia.

Posición: libre, pero sin apoyo.

Arma: rifle militar, con o sin agregados, con presión mínima del disparador, de 1,400 gramos.

Munición: libre.

Alzas: libres, con excepción de las telescópicas o de aumento.

Correas: cualquier sistema, pero en un solo brazo.

Empates: se decidirán por el reglamento de la Asociación de Tiro.

Premios: por equipos: al primero, posesión por un año de la Co

NO MAS TINTORERIAS NI ANILINAS

Mande sus trajes, ternos, abrigos, pieles, etc., al LABORATORIO ELECTROQUIMICO, que desmancha y cambia colores, pudiendo volver del negro y obscuros a colores claros de moda.

También se tiñen pieles. Trabajo perfecto, barato.

OFICINA: LAS ROSAS 2067

pa Club Nacional de Santiago, acompañada de un diploma y cinco medallas de oro para los tiradores que formen el equipo; al segundo equipo, un diploma y cinco medallas de plata; al tercero, un diploma y cinco medallas de cobre.—Premios individuales: al primero, una medalla de oro; al segundo, una medalla de plata con cuño grande del Club; al tercero y cuarto, una medalla de plata con cuño chico del Club; al quinto, una medalla de cobre con cuño grande del Club, y al sexto, una medalla con cuño chico, de cobre.

Observaciones. — Para poseer en definitiva la copa, bastará ganarla dos veces. El primer año de competencia la obtuvo el club Valparaíso.

Las inscripciones se cierran el 18 del presente.

ATLETISMO

"INTERNADO ATLETICO".— Como se ha anunciado, el entrenamiento de hoy se llevará a efecto en los Campos de Sport de Ñuñoa, pudiendo concurrir todos los atletas del Club y en especial los novicios, desde las 8 1|2 de la mañana, donde serán atendidos por los entrenadores, durante todo el día.

Los atletas novicios inscritos en el torneo del 8 y que preferentemente deberán asistir son los siguientes: E. Herrera, M. Urrestarazu, José Moreno, Julio Moreno, Reimundo Puelma, Marcial Baeza, Carlos Abarca, E. Avendaño, N. Asenjo, Luis Riquelme, A. Ugarte, Torres, Darío Vicencio, Elías Ramírez, Juan Navarrete, A. Ricci, A. Zambra, J. Aspillaga Luis Mortheiren, O. Bascuñán, C. Zegers, H. Devoto, Mario Rosende, F. Oyarzun y G. Arancibia.

ASOCIACION DE DEPORTES ATLETICOS DE CHILE.—Acuerdos tomados por el Consejo Superior.—Anteayer se reunió el Consejo Superior de la Avenida Chile bajo la presidencia de don Gustavo Silva Campo, con asistencia del señor vice-presidente don Alfredo Betteley, del pro-secretario, de los delegados señores Stewart, Aguirre, Müller, Slater, Berisoain, Neumann, Labra y del secretario.

Se dió cuenta de una nota de la Asociación de Tarapacá en la que nombra delegado suplente al señor Rafael Godoy, de un telegrama y de una nota de Concepción en la que comunica que la propietaria del terreno que nuestra Asociación deseaba comprar en ésa, da una garantía hipotecaria para el saneamiento del terreno.

El señor Neumann da cuenta verbalmente del resultado de su viaje a Concepción como delegado de esta Asociación para la compra del terreno ya conocido, aduciendo las razones que había tenido en vista para no rematarlo, proponiendo en cambio, se hagan gestiones para adquirir otro terreno que reune más o menos los mismos requisitos que el anterior eso sí que con títulos completamente limpios.

Se acuerda pedir informe a la Asociación A. de Concepción sobre el sitio propuesto.

El señor presidente pone en conocimiento de la sala, el haberse conseguido ya definitivamente la suma de 20,000 pesos como subvención anual para nuestra Asociación.

Se da lectura al informe de la Comisión de Control, sobre el encuentro Sánchez-Jorquera.

El señor vice-presidente recuerda los castigos que la A. A. de Santiago ha impuesto a los diversos atletas que tomaron parte en le torneo y del acuerdo de ésta de dejar a la consideración de Chile los castigos de los demás atletas que no han sido castigados por ella.

Después de diversas consideraciones se tomó el siguiente acuerdo:

En vista que se ha comprobado que los señores Jorquera, Sánchez, Palma y Droguett percibieron dinero en el campeonato llevado a efecto el 17 de Abril próximo pasado, la Asociación de Deportes Atléticos de Chile cumpliendo con sus reglamentos "Declara profesionales a los señores arriba nombrados".

Se acuerda comunicar este acuerdo a la Confederación Sudamericana de Atletismo, de acuerdo con los reglamentos internacionales.

Se pasó en seguida a elegir tesorero por renuncia del anterior, dando la votación 6 votos por el señor Aguirre y uno por el señor Stewart, quedando nombrado en consecuencia el señor Carlos Aguirre.

Se levantó la sesión a las 7.40 P. M.

CAUPOLICAN ATLETICO—Para hoy, a las 2 de la tarde, en los Campos de Sports de Ñuñoa, quedan citados a entrenamiento los socios que tomarán parte en el campeonato de novicios.

Los siguientes socios se encuentran inscritos para este torneo: Silva C., Rivas P., Schilling L., Torralva D., Powers Y., Ugarte A., Ugarte A., Fenner E. Torrealba., Torres V., Garretón R., Rodríguez Z., Valdés J., Aguilera M., Molinos V. Pereira H., Besa R., Valdés I., Alcalde J.

Todas las personas inscritas deberán encontrarse el día del campeonato, a las 9 de la mañana, y a las 2 de la tarde, con toda puntualidad en la cancha.

ASOCIACION ATLETICA DE SANTIAGO.—Ayer se cerraron las inscripciones para el campeonato de novicios que se llevará a efecto el próximo Domingo. Las inscripciones son numerosísimas y dado el interés del programa y el gran número de inscritos en cada una de las pruebas, promete este torneo de apertura de la nueva temporada brillante éxito.

SANTIAGO ATLETICO.—Hoy Jueves, si el tiempo lo permite, deberán encontrarse, a las 3 P. M., los señores Uranga, Primard, Fantinatti, Leiva, Muñoz, Romero, Alliende, López, García y Díez, en los Campos de Sports con el fin de explicarles las últimas instrucciones para que puedan competir en buena forma, rogándose la asistencia a todos estos señores por ser el próximo Domingo el torneo de novicios.

GREEN CROSS.—Los siguientes atletas que tomarán parte en el torneo de novicios, deberán encontrarse, a la 3 P. M., en los Campos de Sports de Ñuñoa:

R. Urrejola, A. Gacitúa, C. Vicuña, L. Miguel, H. Rodríguez, A. Braun, J. Lyon, J. Donoso, J. Díaz, H. Gómez, A. González, R. Tagle, J. Adriazola O. Urzúa, J. Infante, M. Ureta, R. Urzúa, H. Macmanus, S. Huneeus, T. Ugarte, E. Herrera, Fritz Weill, J. Box.

Avisos clasificados

NECESITAN ARRENDAR

NECESITO ARRENDAR 2 PIEZAS centrales, con gas y electricidad, apropiadas oficina doctor; prefiero en casa particular. Rubén Bustos, Moneda 815. 6-M

NECESITO CASA BARRIO CENtral, 6 piezas, independientes, 2 patios. Canon, $ 180. Casilla 3566. M-5

NECESITO ARRENDAR CASA. CAnon hasta $ 250. Pago 2 meses anticipados. Correo Central. P. E. 7-M

NECESITO PIEZA CASA RESPETO entre Avenida Portales, Huérfanos, Moneda. Correo 2. R. E. 6-M

NECESITASE ALMACEN UBICAción central. Dirigirse por carta a Huérfanos 711. 820-M-7

SE NECESITAN DOS PIEZAS A LA calle, central, en casa familia seria. Casilla 3189, H. K. E. 801-M-7

EXTRANJERO BUSCA PIEZA AMOblada, sin pensión, barrio Recoleta, indicar precio: C. M., Casilla 3752. 804-M-5

CASITA DE 2 O 3 PIEZAS NECEsito lo más pronto. Providencia 2130. 846-M-6

NECESITO ARRENDAR CASITA-quinta alrededores Santiago. Laorga, Santiago 1412. M-6

NECESITO CASITA O DEPARTAmento de 4 piezas entre Alameda, Mapocho, San Martín y Plaza Italia. Dirección: J. B.., Maestranza 1027. 6-M.

NECESITO CASA BARRIO CENtral, 6 piezas indispensable, 2 patios. Canon, $ 160. Casilla 3566. M-6.

NECESITO ARRENDAR CASA CHIca o departamento amoblado por varios meses; barrio alto. Casilla 964.

OFRECEN EN ARRIENDO

SE ARRIENDA CASA EN NICOLAS Valdivieso. Tratar, en el N.o 34. 30-a

SE ARRIENDA CASA-QUINTA EN San Bernardo. Barros Arana 900. Tratar, con Juan N. Yáñez. Estación Hospital. 6-M

ARRIENDASE BONITA ESQUINA para negocio, con luz eléctrica y gas. Ejército 399. M-8

ARRIENDASE CASA LORD COchrane 963, con seis piezas fuera de servidumbre, dos patios, luz eléctrica. 386-M-5

ARRIENDO LINDO DEPARTAmento. Independencia 777. 519-5-M

$ 120 GARAGE ARRIENDASE CON casa habitación, luz eléctrica, toda comodidad. Calle Manuel Montt casi esquina Avenida España. Llaves: esta calle 107. M-5

$ 150 ARRIENDASE LA CASA CAlle Rancagua N.o 057, entre Avenida Las Quintas y Seminario. M-5

CASAS COMODAS INDEPENDIENtes, 8 y 5 piezas, arriéndase. Rosas 2550 y 2560. M-8

ARRIENDASE CHALET, SANTA Isabel 532, casi esquina Avenida Salvador. M-6

ARRIENDASE ESPLENDIDA ESquina Siglo XX esquina Dardignac. 7-M.

ARRIENDO UN DEPARTAMENTO casa familia honorable. Brasil 63. M-5

ESQUINA ESPLENDIDA PARA NEgocio, arriendo. Brasil 63. M-5

SE ARRIENDA UN BUEN LOCAL para negocio, (antigua Tienda Santa Filomena). Verlo y tratar: Merced No. 168. 829-M-6

ARRIENDASE PIEZA, 40. SERRAno 82. 817-M-5

ARRIENDO LOCAL PARA CIGArrería, frutería, puesto de pan, taller de moda. Eyzaguirre 1110. 814-M-6

PIEZA AMOBLADA. SERRANO 166 840-M-5

CASA MUY BUENA ARRIENDASE a una cuadra V. Mackenna. Irarrázaval 118-A. M-5

ESPLENDIDO DEPARTAMENTO de una o dos piezas a la calle, arriendo a caballero solo. Tratar: Domeyko 1738, entre Castro y Ejército. M-7

PLAZA BELLO N.o 2, ARRIENDO espléndida casa altos. Canon: 850 pesos. M-6

ARRIENDO GARAGE PARTICUlar. Monjitas 353. M-6

A FAMILIA DISTINGUIDA arriéndase elegante casita a media cuadra carros Maestranza. Tratar: C. Henríquez 843. 5-M.

ARRIENDO PIEZA AMOBLADA departamento, caballeros honorables, matrimonio. Bella Vista, calle Constitución 80. Casa quinta. M-7.

250 PESOS ARRIENDO PROFESIOnal, departamento altos, Alameda, cerca Estación Central. Casilla 1872. M-5.

$ 12,000 AL CONTADO COMPRO casa buen estado, radio Estación, sin agente. Bascuñán 926. M-5.

ARRIENDASE (ESPLENDIDO ALmacén con subterráneo. Manuel Montt 2892. M-6

AVICULTURA Y CULTIVOS

INCUBADORA 300 HUEVOS A agua caliente, realizo $ 150. Lo mejor. Moneda 1702. M-5

A TODA PERSONA QUE DESEANdo conocer nuestro establecimiento, nos visite los días festivos, será debidamente atendida sin compromiso alguno de compra. Use usted "Mash Food Cóndor", el mejor y más barato alimento para aves. Casilla 2171. Teléfono 232, Providencia.— Avenida Pedro Valdivia 631. "Granja Avícola Cóndor". 8-M.

"HUERTOS". — ENCARGAMONOS plantaciones con injertos frutales. Casilla 3392. M-5.

VENDO GALLINAS FINAS, GALpón zinc, rejilla, gallinero. Arturo Prat 1719. M-6

AUTOMOVILES Y CARRUAJES

ITALA TURISMO SIETE ASIENtos, ocasión, muy económico. Villavicencio 342. M-6

VENDESE FORD TURISMO PARticular en perfecto. estado. Maruri 888, verlo 12 a 2 P. M. 5511-5-M

AUTOMOVIL "KING" EN PERFECto estado se vende de ocasión. Verlo y tratar Vicuña Mackenna 660. De 9 a 11 a A. M. 397-M-7

COMPRO AUTOMOVILES FORD en mal estado. Casilla 3014. M-7

$ 1,800 VENDO FORD. VERLO Y tratar: Brasil 773. M-5

AUTOMOVIL OVERLAND 75, EN perfecto estado, pintura nueva, vendo baratísimo. Avenida España 396. 5-M.

FORD PARTICULAR VENDO, magnífico motor, tapabarros y carrocería en perfecto estado. García Reyes 385. M-5

OCASION: CAMION CERRADO, liviano, nuevo, cuatro ruedas, especial para reparto, en $ 500. San Pablo 2282. M-5.

CARROCERIA DE AUTO PARTIcular cerrado, flamante, vendo, precio bajo. San Pablo 3619. M-5

CARROCERIAS TURISMO Y SPORT para Ford, usadas y nuevas. Pinturas de 1.a clase, rápidas y baratas. San Martín 762. M-10

CAPOTAS Y CORTINAS TRASEras, divisorias y laterales, de tela extra fuerte, cogines nuevos, reforzados, celuloide para ventanillas, copat, tapabarros, delanteros, guardafangos, pisaderas e infinidades de repuestos nuevos y usados, vendo San Martín 762. M-10

FUNDAS PARA LA TAPICERIA de automóviles, de tela de primera, corte elegante y trabajo esmerado, especialidad en Cadillac, Hudson y Buick.—M. Basten y Co., proveedores de Graham Rowe y Co. San Martín 762. M-10

ESCUELA PRACTICA CHAUFfeurs. Cursos diurnos, nocturnos. Overland, Ford, Dodge. Vicuña Mackenna 386. Moneda 1020. Teléfono 3362. M-7

EN EL "GARAGE ANGUITA", ROsas 1330, se hacen todas clases de reparaciones de automóviles grandes. 10-M.

CHASIS FIERRO CUATRO RUEdas, para carretón, perfecto estado, se vende. Tratar: 2.a Compañía de Bomberos. M-6

SE FABRICAN EJES PARA TODA clase de automóviles. Esmeralda 673. 8-M

SE VENDE UN COCHE AMERICAno particular, puesto con bonita pareja de caballos negros. Tratar: Olivares 1351. M-6

MOTO "INDIAN", DE 7 CABALLOS con Si-de-Car, alumbrado eléctrico, un mes de uso, completamente nuevo. Costó $ 5,800, se vende en 5,400 pesos. J. Carmona, General Mitre No. 1972 o Correo No. 7. 677-M-5

CARRETA CON BUEYES: VENDEse carreta aperada y 4 bueyes de tiro, en perfecto estado. Independencia 565. M-5

SE ARRIENDA CARRETELA O cochecito liviano. Castro 392. 6-M

CARRETELA DE OCASION, $ 400 vendo. Mapocho 2272. 6-M

SE VENDE UNA CARRETELA. Sta. Elena 1425. 803-M-8

CARRETA CHICA, CON RESORTES, realizo. Agustinas 2085. 5-M.

ANIMALES

SE VENDEN 2 PERROS FOX TErrier. Calle Buenos Aires 250.

COMPRO VACA BUENA LECHEra, ternero chico. Dirigirse: Bulnes 247. M-6

PERRO GALGO RUSO (BARSOI) primer premio Exposición de Animales, vendo barato. Carrión 1818. M6

NECESITO CABALLO TIRO SOLO. Almacén Iquique, Estado 87. Tratar de 10 1|2 en adelante. M-6

SE VENDEN VARIAS VACAS LEcheras con la llave del establecimiento. Maestranza 552. 819-M-6

SE VENDEN CHANCHOS. PROVIdencia 639. 7-M

VENDO UN CABALLO BARATO. Vega, San Diego 1464. Administrador. M-7

COMPRA-VENTA VARIAS

LA GRAN OCASION, COMPRA A domicilio toda clase de ropa y calzado de caballero de cuerpos delgados. Pago buenos precios. Dirigirse a Custodio Aguilera, San Pablo 2270. D-31

TERNOS, PALETOES, PANTALOnes, ambos de ricos casimires, corte y colores de moda, vea lindo surtido y da facilidades de pago. Ropería La Casa Verde. Esmeralda 817. Mayo-6

ROPERIA MANUEL RODRIGUEZ, esquina San Pablo, ofrece baratísimo: ternos riquísimos casimires de todas medidas, corte correcto; sección especial, ropa casi sin uso. Ambos, paletóes, pantalones, sombreros. Calzado, todo desinfectado. 6-M

ROPERIA "LA VEGA", VENDE BArato para hacer clientela, ternos, ambos, pantalones, paletóes, zapatos de hombre y señora. Facilidades pago. Andrés Bello 694, esquina Gandarillas, frente la Vega Central. 6-M

COMPRO A DOMICILIO ROPA Y calzado caballero. Ordenes: Delicias 3650. M-8

LIMAS A PRECIO DE LIQUIDAción, vende Sociedad Metalúrgica Nacional. Vicuña Mackenna 1698 y Huérfanos 1112. 6-M

TERNOS AMBOS, PALETOES, Pantalones sombreros poco uso, vende, Ropería Moderna, San Diego 263. 6-m

BILLARES BUENOS VENDO. GALvez 1505. 395-M-6

SACOS CARBONEROS, 0.80 VENdo. San Diego 1255. M-12

LAVAPLATOS, $ 15. CHACABUCO 28 B.

OCASION: REALIZO CARPAS LOna buque 7 x 4. Manuel Montt 2964. 6-M

VENDO 3,000 SACOS TRIGUEROS y carboneros. Tratar: Conferencia N.o 358. 6-M

SE VENDE UNA ESTANTERIA para fruta o verdulería. Lord Cochrant 1070. M-6

COCHE-CUNA PARA TRES USOS, ocasión vendo 120 pesos. Marambio 25, por Juárez (Recoleta). M-5

CAJONES DE BENCINA "NACIOnal" y "Sequoia" sin latas, compra Sociedad Metalúrgica Nacional. Vicuña Mackenna 1698. M-8

CALENTADOR A GAS Y DOS puertas de pino, véndense. Compañía 2312. 7-M.

LEÑA QUILLAY, CEPA, TALLO, $ 8.50 quintal. Leña monte, muy seca, $ 9.00 quintal, puesto domicilio. Bodega Avenida Providencia 1630. Casilla 3116. 5-M.

SE VENDE ESTANTERIA Y MOStrador casi nuevo, Comuna Quinta Normal, calle Catedral 4404. 5-M.

CAZADORES.— DE OCASION, SE vende escopeta Bronwing F. N. calibre 12, repetición. Huérfanos 1765, de 5 a 7 P. M. 5-M.

SERVICIO LAVATORIO COMPRO de ocasión. Casilla 2346. M-5

ROMANA DE MIL KILOS, VENDO. San Diego 1276. M-5

SERVICIO LAVATORIO COMPRO de ocasión. Casilla 2346. M-5

$ 250 VENDO GRAN GALPON MAdera. Nataniel 418. 823-M-6

VENDO 3 ESTANQUES SOLDADOS al oxígeno, capacidad 120 litros, una máquina para hacer timbres goma. Maestranza 1269. 796-M-5

COMPRO CASIMIR FINO PARA terno y sobretodo de ocasión, color plomo adoración. Maipú 772.

SE VENDE UNA PAREJA ARNEses. Tratar Huérfanos 1540. 810-M-7

ESTUFA SOMBRERERIA, RELOJ pared, varios, etc., véndese. San Carlos 650.

VENDO DOS LAMPARAS DE BRONce para gas. Aldunate 506. 845-M-6

BICICLETA DE OCASION, EN buen estado, compro. Jofré 46, B. Riquelme. M-6

ZUNCHOS ESCOGIDOS PARA FUdres, pipas, cuarterolas, vendo, veinte centavos kilo. San Diego 2276. 5-M.

CUBAS, FUDRES RAULI, 45 ARRObas, vendo a setenta pesos. San Diego 2276. 5-M.

CAÑERIA DOS PULGADAS CON uniones, llaves, vendo 5 pesos metro. San Diego 2276. 5-M.

TARROS LECHEROS VENDO. ROsas 2282. M-5.

CARBON ESPINO DE PRIMERA vendo hasta trescientos sacos, puesto Estación. Dirigirse, San Alfonso 67. M-6.

FIERRO FUNDIDO COMPRASE, grandes y pequeñas partidas; págase buen precio. Unión Americana 242. M-6.

VENDO MAMPARA, GUARDARROpa, calzado, trajes, abrigos señoras. García Reyes 21 A. M-6.

FRAGUA PORTATIL, BIGORNIA, taladro, herramienta para hojalatero, gasfitters mecánico, vendo. Molina 397. M-5

CALENTADOR DE BAÑO A GAS, vendo. Molina 397. M-5

CAÑERIA NEGRA DE 1|4, PEDAzos hasta de 20 centímetros; tarros vacíos bencineros, parafineros. Chacabuco 28-B. M-5

$ 150 VENDO BAÑO Y CALENTAdor gas, en perfecto estado. Matucana 860. M-12

AGUARDIENTE DE UVA, VINOS añejos; vinagres puros: blancos, rosados y tintos y surtido completo de licores, liquida: San Francisco 1072.

COMPRA-VENTA NEGOCIOS

BAR-RESTAURANT-HOTEL, VENdese situación privilegiada, compruébase utilidad líquida 4,000 mensuales. Valor: $ 35,000. Tratar: Manuel Rodríguez 647. M-5

INSTALACION PELUQUERIA ELEgante, sin uso, vendo. Vicuña Mackenna 60. M-5

VENDO NEGOCIO DE ABARROTES poco capital, buena situación. Gay 2508. M-5

SE VENDE BAR RESTAURANT, segunda categoría; libre de 200 metros. Carmen 899. M-6

SE VENDE INSTALACION DE CIgarrería y librería con casa-habitación anexa. Recoleta 452. 27-M-5

VENDO LAVANDERIA CON BUEna clientela. San Pablo 2157. M-5

VENDO CHANCHERIA Y CARNIcería con todos los útiles por no podería atender. San Pablo 2930. M-7

VENDO OCASION NEGOCIO COMpra - venta, por cualquier precio, por ausentarme de Santiago. Buen local, muy barato. Mapocho 3457. M-5

VENDO UNO O DOS RESTAUrants segunda categoría. Necesito cocinera. Cochrane 797. 5-M

¡¡OCASION UNICA!! POR IMPOSIbilidad de atenderlo vendo magnífico negocio de cocinería, con clientela y pensionistas. Tratar con su dueña. San Pablo No. 2032. 826-M-6

$ 3,500 VENDO NEGOCIO QUE PROduce $ 2,500 anual. Poca atención personal. Datos verbalmente indicando dirección R. T. B., Casilla No. 1391. 797-M-7

SASTRERIA EN BARRIO COMERcial. Por conclusión de negocio se vende con todos sus útiles. San Diego 736. 812-M-8

$ 150 ARRIENDASE ACREDITADO Almacén con casa, a propósito cualquier negocio. San Pablo 2165. 839-M-6

EL MAS ELEGANTE, HIGIENICO y acreditado establo de Santiago, y en el mejor barrio, se vende por imposibilidad de atenderlo su dueño. Calle Marín 46. M-7

OCASION: VENDO CASA DE CENA y cabaret, tres mil pesos. Gálvez 599. M-7.

BODEGA DE FRUTOS DEL PAIS, espléndida situación comercial, poco capital, véndese por ausentarse. Tratar: Catedral 1867. M-6

VENDO ALMACEN CON BUENA instalación, poco capital. Arturo Prat 1229. M-5

VENDO NEGOCIO POCO CAPITAL, casa esquina. Gálvez N.o 1001. M-7

SE VENDE PELUQUERIA BIEN acreditada, con buena clientela. Av. Matta 745. M-6

NEGOCIO BODEGUITA VARIOS vendo, con derecho a posesión, 900 pesos. Vicuña Mackenna 902. 924-M-6

DIVERSOS

IMPRENTA ECHEVERRIA, SAN Diego 1148. Teléfono Inglés 22 (Matadero). Se ejecuta toda clase de trabajos comerciales a los más bajos precios. Agencia de "La Nación". Recibe avisos hasta las 9.30 P. M. En venta: "La Semana Cinematográfica". Ventas de libretas, cuadernos, por mayor y menor. Artículos de escritorio.

$ 2.50 CIENTO TARJETAS VISIta. Calle La Bolsa 41. 9-M

MANIQUIES ORTEGA. SALIERON nuevos modelos. Rosas 1869. 10-M

IMPRENTA ECHEVERRIA Y LA Agencia de "La Nación" se han trasladado a San Diego 1233. D-31.

CON FACILIDADES DE PAGO ENtrego ternos sobre medida. San Diego 1356. M-9

TALLERES ECONOMICOS, TARIFA rebajada, viraduras, hechuras. V. Mackenna 1080. M-5

COMUNIDAD PRELIMINAR DE Calacoto.—Por acuerdo del Directorio se ha prorrogado el plazo hasta el 12 del presente mes para el pago del saldo de las cuotas que adeudan por las acciones que poseen los comuneros. Los accionistas tienen el derecho de imputar al pago total de una parte de las acciones suscriptas la suma que hayan abonado y el resto de las acciones que quedaren impagas se considerarán como suscritas y se entregarán al Directorio para que disponga de ellas. Las acciones que no hayan sido pagados o devueltas y el 12 de Mayo estén adeudando cuotas, se rematarán en la Bolsa de Comercio, el día 16 de Mayo, por el valor de las cuotas que adeuden y sin responsabilidad para la Comunidad. 8-M.

SOLDADURAS AL OXIGENO, TRAbajos garantidos. Vicuña Mackenna 386. M-8

CURTIDURIA Y CONFECCION DE pieles, precios muy reducidos, recibe el antiguo taller Agustinas 2005, casa particular. 5-M.

SOCIO CON $ 10,000 NECESITO para interesarlo en espléndido negocio que deja mínimo $ 2,000 mensuales libres. Se prefiere español. Tratar, en Morandé 907. 6-M.

TAQUIMETRO TROUGHTON, modelo grande, 4 tornillos, vendo en $ 600. Dirigirse: T. T., casilla 952. M-5.

PANTALON MEDIDA $ 22, 17, 12, ocasión. Traje $ 80; sobretodos, trajes baratura $ 50. V. Mackenna 1080. M-5

¿QUIERE UD. CASARSE? ¿RESPEtuosamente encontrar pronto a la persona buscada, soñada según sus ideales y condiciones? No importa esté Ud. lejos de la capital. Servicio especial en toda la República. Seriedad, moralidad y reserva absoluta, garantida. Diríjase inmediatamente al Director de "El Correo de la Psicología". Casilla 2268 (Santiago). 6-M

FRANCISCO 2.o ESCOBAR DESEA saber de su padre Francisco Escobar Arroyo. Arturo Prat No. 2039. 808-M-7

VENDO BOLETO POR 40 SACOS de carbón espino y carbón de quillay revuelto con espino; vendo por apuro. Tratar: San Miguel 73, interior. P. R. Soto. M-5.

VICTOR MENA VELASQUEZ, CONtador y perito mercantil Estado. Graduado 1902. Estado 239. Teléfono Inglés 273. 5-M.

RODOLFO REYES TORRES DESEA saber de Margarita y José Miguel Reyes Torres. Dirigirse a San Pablo 1066. 3-M.

SOLDADURA AUTOGENA, TRAbajos de torno y mecánica se hacen. Esmeralda 673.

SASTRERIA E. LOPEZ, ESTADO 250, altos. Ternos y abrigos de última moda, desde $ 180. 7-M

LANA PARA TEJER A MAQUINA llegó todos colores. San Diego 156.

LANA POR KILOS OFRECE, PREcios convenientes. San Diego 156.

LANA ANDALUZA NEGRA A $ 1 madejón clase fina. San Diego 156.

LANA ANDALUZA TODOS COLOres a $ 1.50 madejón. San Diego 156. 8-M

COCINA GAS, HORNO GRANDE; amoblado escritorio, estante lingue; revólver Colt 7 milímetros. Esperanza 306. M-6

LAMPARAS ELECTRICAS DE MAdera, de pie y de colgar. Tipos especiales para salones, comedores, halls, escritorios, etc. Pisos para oficinas, para pianos y baños, lanzas para cortinas. Torneo salomónico. Ofrece Tornería, Cóndor 1380. Julio Tixier. 5-M

ABEL HUERTA, DENTISTA, TRASladóse Bascuñán 14. Consultas diarias, menos Jueves. M-5.

FABRICANTES, TALLERES Y maestros, no olviden que la suelería Bustamante, Rosas 950, garantiza sus pesos y medidas, dando los precios más bajos y tiene surtido por menor y mayor. M-5

DOY A CUIDADOR QUINTA CUARto cuadra, para cuidar con casita en paradero 6, carros Mapocho-Matucana. Zañartu 1044. M-5

BLANCA, ROSA, ENRIQUETA, SINforosa. Cuatro estrellas coupletistas que debutarán próximamente en "Moulin Rouge". Zañartu 1044. Roque, Amado, Lino, Sinforoso, Celestino, quinteto cómico lírico contratado en Buenos Aires para "Moulin Rouge", Restaurant concert, abierto día y noche. Entrada por el consumo. Precios populares. Llegó la rica chicha de Quilicura. M-7

HABIENDO COMPRADO EL NEgocio de mercería de don Alfonso Ciuffardi, Delicias 2302, no respondo por deudas que no sean presentadas dentro de los tres días que fija la ley. — Margarita Sierra v. de Kawls. M-7

MAMPARAS PARA BAR VENDE. Sotomayor 87. M-5

MAMPARA BARNIZADA COMPRA. Casilla 6593. M-5

CAPSULAS, CORCHOS Y ETIQUEtas para vinos y licores y botellas de todas clases compra: San Francisco 1072. M-5

TUBOS PARA TODA LAMPARA, mechas, quemadores, loza, cristalería. Almacén Concepción, San Diego 991. M-5

PANTALONES MEDIDA $ 22, 18, 12, ocasión traje $ 80, baratura sobretodos, trajes $ 50. Atiendo festivos. V. Mackenna 1080. M-5

CRIN TALLERES ECONOMIAS tarifa rebajada, viraduras sobretodos, trajes, hechuras, casa predilecta, 40 años conocida. Tomás Peña, Director. V. Mackenna 1080. M-5

INSTRUCCION

CONTADOR PREPARO EN UN mes. Profesor Villarroel. Morandé 450. M-9

ST. JOHN WOODD, PROFESOR DE inglés y contabilidad. Lira 287, casilla 2152. Horas: 9 a 12, 2 a 5. 70-7-M

"INSTITUTO SAN MARTIN".—SAN Martín 64. Teléfono Inglés 213.— Sistema concéntrico. Kindergarten, preparatorias, humanidades. Internos, medio-pupilos, externos. Profesores de Estado. Exámenes válidos en el establecimiento. M-11

PROFESORA DE PIANO OFRECEse para enseñar en colegios. Dirigirse: A. Z. Correo 2. 5-M

¡OJO! "ESCUELA NACIONAL DE Masajistas". Pídanse prospectos. Concédense diplomas profesionales autorizados. Cursos económicos diurnos, nocturnos por correspondencia. Director profesor Díaz Gascogne. Estado 363. 6-M

LICEO CHILENO PARA SEÑORItas y niñitos; exámenes válidos. Plaza Yungay. M-5

NORMALISTA O SEÑORITA COMpetente en preparatorias necesito. Carmen 456. 852-M-6

SEÑORITA INGLESA, CATOLICA, bien recomendada, dispone horas para clases de inglés, francés y piano. Dirigirse: M. A. J., Correo Central. M-5

PENSIONADO INSTITUTO MERcantil, sirve apoderado, ayuda clases individuales. (Comercio, Humanidades). Estado 239. 6-M.

COMERCIO, HUMANIDADES, IDIOmas, contabilidad, taquigrafía, nueve ramos, $ 35 mensuales. Pensionado. Instituto Mercantil. Estado 239. 6-M.

MAÑANA, TARDE, NOCHE, CONtabilidad, idiomas, funciona Instituto Mercantil. Estado 239. 6-M.

EXAMENES UNIVERSITARIOS preparamos, numerosos certificados aprobación Universidad. Instituto Mercantil. Estado 239. 6-M.

HUMANIDADES, SISTEMA CONcéntrico, exámenes universitarios. Liceo Sócrates (anexo Instituto Mercantil). Estado 239. 6-M.

CONTABILIDADES, BALANCES, arbitrajes, liquidaciones sociedades, efectúa Mena. Estado 239. 5-M.

HOTELES Y PENSIONES

CENTRALISIMO ARRIENDANSE piezas pensión, matrimonios, caballeros, días, meses. Catedral 1257. M-7

DA PENSION, CON O SIN PIEZAS, casa honorable. Nataniel 41. M-6

SE ARRIENDAN PIEZAS CON pensión. San Francisco 367. M-17

BUENAS PIEZAS A LA CALLE, con muy buena pensión, doy en arriendo a matrimonio o jóvenes solos. Serrano 347. 10-M.

DOY BUENA PENSION DE MESA a jóvenes empleados o estudiantes, tres cuadras Alameda. Serrano 347. M-30.

ARRIENDO SALON REGIAMENTE amoblado para matrimonio o dos caballeros, pensión de primer orden, casa de familia distinguida. Claras 237. 5-M.

SANTA ROSA 34, EN CASA PARTIcular, italiana, piezas, buena pensión. 5-M.

PENSION PIEZAS AMOBLADAS 90 pesos, mesa 60. Rosas 1066. 516-5-M

GRAN PENSION, ARTESANOS 999, frente Estación Mapocho. Piezas amobladas, espléndida comida, 85; de mesa, 55; salón billar. M-5

PENSION RESPETABLE, ROSAS 1046. 25-M-5

DEPARTAMENTO ASOLEADO, SERvicio con o sin pensión. Independencia 1136. M-5

PENSION MADRILEÑA, ROSAS 1022. 587-M-7

ARRIENDO PIEZA CON PENSION y doy pensión de mesa. Rosas 2272. M-6

JOVEN EXTRANJERO, ALTA POsición oficial, distinguida familia, desea hospedaje central en familia asimismo distinguida. Referencias completas personalmente. Inútil otras condiciones. Casilla 75. M-6

VENDO HOTEL MODERNO, MUY central, espléndido menaje, muy buena clientela, facilidades de pago. Se vende a puertas cerradas por ausentarse su dueño del país. Tratar: Navarro Cruz, Galería Alessandri N.o 22 A., Casilla 2401. 6-M.

EN CASA HONORABLE SE arriendan piezas con y sin pensión a matrimonio solo, empleado o estudiante. San Diego N.o 925. 5-M.

EN CASA DE FAMILIA SIN PENsionistas arriendo pieza amoblada. Pedregal 39. M-5

HOTEL - RESTAURANT, MATAdero (ex-Pañafiel). Sigue siendo frecuentado por los buenos gastrónomos su comida chilena está hecha por su dueño P. Oteiza. 679-9-M

EL RESTAURANT MATADERO ES el único en sus variedades y no tiene competidor desde que se hizo cargo S. Oteiza, antiguo jefe de cocina. 679-9-M

QUIEN NO CONOCE A S. OTEIZA, el cocinero mimado en los balnearios, por su comida chilena. 679-9-M

EL RESTAURANT MATADERO tiene entrada para autos, que lo dejan a la puerta de los reservados. 679-9-M

ARRIENDO PIEZA CON PENSION. Cochrane 196. 30-m

EN CASA DE FAMILIA SE ARRIENda una pieza con balcón y se da pensión de mesa. Av. Matta 1121. 822-M-7

EN CASA DE POCA FAMILIA SE da buena pensión de mesa y a domicilio. Santa Isabel 431. 803-M-6

PENSION, PIEZAS, ARRIENDO A matrimonios o jóvenes. Prat 212. M-7

CASA SERIA TIENE PIEZAS AMObladas: extranjeros, matrimonios, con, sin pensión. Gávez 196. M-6

$ 50 PENSION DOMICILIO; $ 50 de mesa; $ 80 con pieza. Eleuterio Ramírez 1257. 6-M

ARRIENDASE BONITO DEPARTAmento, balcón calle, completamente independiente, con pensión, casa sin pensionistas. San Pablo 1275, esquina Teatinos. 6-M

ESPLENDIDA PENSION, PIEZA con o sin muebles, desde noventa pesos. Maestranza 242. M-7.

DOS SEÑORITAS HONORABLES, ocupadas, desean una pieza amoblada con pensión, hasta $ 180.— E. M., Morandé 466, oficina 8. M-5.

EXCELENTES PIEZAS CON BUEna pensión, desde $ 100; también mesa. Delicias 2736. M-5

BUSCAN OCUPACION

OFRECESE JOVEN PRACTICO EN varios ramos comercio u otra ocupación decente, buenas referencias. M. N. García Reyes 42. 20-m

JOVEN CON BUENAS RECOMENdaciones, ofrécese para ocupación decente, dentro o fuera de Santiago. —A. S., Casilla 81-D. M-5

OFRECESE JOVEN PRACTICO VArios ramos u otra ocupación decente, con 500 pesos en efectivo. A. R., E. Ramírez 659. M-5

CHAUFFEUR ALEMAN, COMPEtente, ofrece sus servicios en casa particular. Ofertas A. K., en este diario. 832-M

"LA NACION"

Recibe Avisos y Suscriciones en las Agencias

Portal Edwards 2748.
San Diego 1288.
San Pablo 2530.
Independencia 927.
Providencia 1300.

HASTA LAS 9 1|2 P. M.

OFREZCOME PARA LLEVAR PEqueñas contabilidades. A. D. M. Correo Central. 6-M

JOVEN ESPAÑOL OFRECESE PAra servicio Restaurant o Bar, buenos informes. G. P., Casilla 81-D. 827-M-7

JOVEN DECENTE, SOLO, 18 AÑOS desea ocupación como dependiente de almacén o bodega. Escribir a José A., Aldunate 1314. 834-M-6

JOVEN ITALIANO SIN PRETENsiones desea ocupación. Providencia No. 2130. 847-M-6

PERSONA SERIA, ACTUALMENTE ocupada en fábrica de tejuelas, se ofrece desde el 1.o de Mayo como administrador o técnico de aserradero o fábrica de elaborar madera entiende en contabilidad.—Eliseo Gallardo, Correo San Bernardo. M-7.

ENFERMERO OFRECESE PARA cuidar enfermos y coloca inyecciones hipodérmicas, a domicilio. Precios módicos. Delicias 2596, de 2 a 4 P. M. M-5.

BODEGA SAN CARLOS, OFRECE al más bajo precio: papas amarillas y cazuelas, clase especial para guarda, frejoles de la nueva cosecha, maíz, carbón espino, leña ensacada, etc. Exposición 86. M-5.

AMA, ABUNDANTE LECHE, ME ofrezco. Torreblanca 839. 6-M

OFREZCOME TALLER MODAS, CAsa particular, aquí, provincias, como buena modista, escribir T. G., Gálvez 410. M-5

SEÑORA HONORABLE SE OFRECE para administrar Cité con casitas para personas decentes. Dirigirse señora Elva, Correo No. 6. 825-M-6

OFRECEN OCUPACION

CANTINERO NECESITO, RECOmendado. Restaurant "Alhambra". Lira, esquina Ruiz Tagle N.o 3802. M-9

NECESITO CORTADOR DE CARnicería competente. Diez de Julio 41. 30-m

NECESITO TRABAJADOR POR Meses, entienda en jardín. Avenida Centenario 661. 392-M-5

HERRADOR MAJADOR, NECESIto. Avenida Irarrázaval N.o 321. M-5

NECESITO CHAUFFEUR COMPEtente, Cole particular, puertas adentro. Nataniel 418. 28-M-13

EN CHILOE 1625 SE NECESITA al pintor Zenón Mondaca. 32-M-3

PRINCIPIANTE PARA OFICINA de casa mayorista se necesita joven de 18 a 20 años. Dirigirse: J. R. D., casilla 1716. M-5

NECESITO RUEDEROS COMPEtentes, carroceros y oficiales pintores. San Francisco 868. M-6

NECESITO ZAPATEROS PARA black, taco palo, Chacabuco 938. M-6

CARPINTEROS BANCO, NECESITO Bilbao 502, Providencia. 6-M.

VENDEDOR DE DROGAS NECESIto. Independencia 1040. 5-M.

REPARTIDOR DE LECHE, CON buenas recomendaciones, necesítase en Avenida Subercaseaux 1018. Tratar, de 9 a 11 A. M. 6-M.

COMPETENTE EMPLEADO DE BOtica se necesita en la Botica Petrizzio. Estado 93. M-5

NIÑO MANDADOS, NECESITO. Providencia 141. M-5

MOLINERO, PARA PEQUEÑO MOlino mixto, necesito. Dirigirse: Gay 2714. 5-M.

OPERARIOS VESTONEROS NECEsito sastrería "Lozano". San Antonio 493. 5-M.

EMPLEADO ESCRITORIO, BODEguero ayudante, recién llegado. buenas recomendaciones. Esta imprenta. A. B. 586-5-M

NECESITO DIEZ CARRETONEros. Erasmo Escala 2945. M-5

NECESITO 20 OPERARIOS, LUIS Quinceros, Libertad 664. Plaza Yungay. M-8

CHAUFFEUR MECANICO EXtranjero, con buenos certificados, se ofrece. Victoria 629, Valparaíso. M-6

SACADOR DE PUNTERAS Y COrredor de fierros, necesitamos. Cóndor 1054. M-5

COSEDOR BLACK, NECESITAMOS. Cóndor 1054. M-5

SE NECESITAN PLANTILLEROS, alpargateros. San Diego 2152. M-5

NECESITO PELUQUERO. MADRID 1372. M-5

SE NECESITA UNA PERSONA competente en el cultivo de árboles frutales, viñas y esparragueras para fundo en el ramal de Llay-Llay a Los Andes. Presentar recomendaciones y certificados de competencia en Esmeralda 602, de 1 a 3 P. M. 6-M.

VENDEDORES PRACTICOS EN ventas semanales, con buenas recomendaciones, necesito. Echeverría 1006. M-5

ENCUADERNADORES PARA CARtonet, necesita La Ilustración. Moneda 873. 807-M-6

VENDEDOR DE PLAZA, CASA MAyorista necesita buenos vendedores de vinos. Sueldo y comisiones. Escribir mandando copias, certificados y pretensiones a Casilla 341. 848-M-7

REPARTIDOR HONRADO Y COMpetente, preciso. Bellavista 479. M-5

NECESITO NIÑO RECOMENDADO para mozo de almacén. Vergara 198. M-5

SASTRES: OPERARIOS Y PANTAloneros se necesitan para el Mineral El Teniente; trabajo todo el año y bien pagado. Huérfanos 761, oficina 14-A. M-5

NECESITO MAESTRO PELUQUEro, garantizo buen semanal. Manuel Rodríguez 860. 6-M.

NECESITO MUCHACHO APRENDIZ sastre, de 18 a 14 años, con recomendación. Morandé 632. 5-M.

PROFESORES MUSICA, TAQUIgrafía, pianista, necesito. Altos Baños Santo Domingo. Venegas. 5-M

NECESITAMOS CARRETELEROS para reparto de bodega. Cueto 589. M-5.

NECESITO CARRETELERO REpartidor de leche. Rosas 2282. 5-M.

BARNIZADOR NECESITASE. SANta Rosa 254. 5-M.

PELUQUERO DE FIRME NECESIto. Castro 310. 6-M.

PELUQUERO HONRADO NECESITO para Paine. Tratar: Bascuñán 542. M-6.

VIDRIERO PARA COLOCAR VIdrios, necesito. Avenida Portales 2778. M-6.

NECESITO MAJADOR. GENERAL Velásquez N.o 27. M-5.

ZAPATEROS: DE OBRA ESTAQUIllada y con herramientas para trabajar adentro, necesita cincuenta la Fábrica de Calzado Fontbar, situada en Talca, calle 1 Norte, entre 3 y 4 Oriente, pagando los siguientes precios: De señora, en cuero o cabritilla, $ 25.00 docena; de señora en charol, $ 27.00 docena; de hombre, por igual de cueros, $ 80.00. M-6.

JOYERO FORMAL CON HERRAmientas de banco, necesito. Bascuñán 39. M-5

MOZO NECESITA LA BOTICA Chacabuco 64. M-5

MUCHACHO NECESITO, GARCIA Reyes 152. M-5

VENDEDOR BUENA PRESENCIA para vender grasa, manteca, mantequilla y frutos del país, necesito. Huérfanos 1235. Oficina 8. De 10 a 12, hoy. M-5

NIÑO NECESITO CON RECOMENdación. Aconcagua 1366. M-5

HOJALATERO NECESITO, AMUnátegui 82. 925-M-5

MATRIMONIO SERIO NECESITO para mayordomo de conventillo. Cochrane 1263. M-5

SERVIDUMBRES OCUPAMOS DIAriamente: buenas cocineras, amas, de piezas, comedor, mozos, lavanderas.—Oficina "La Rápida", Gálvez 106. M-6

ESPAÑOLA PARA TODO SERVICIO sepa algo de cocina, sueldo $ 60, necesita matrimonio español, cerca de Santiago. Tratar Avenida Matta 28. 393-M-5

NIÑA JOVEN PARA LA COCINA necesita casa extranjera. Román Díaz 1982, entrando por Irarrázaval, cuadra 13. 5-M.

NECESITO NIÑA ENTIENDA EN moda. Cochrane 469, cité última casita. 5-M.

NIÑA DE MANO NECESITO. ROsas 2618. 5-M.

SE NECESITAN COSTURERAS competentes. Calle Fernando 1120. M—5

SEÑORITA ENTENDIDA EN CORte de señora, prefiere profesional. Catedral 1477. 5-M.

SEÑORITA PARA EMPLEADA DE botica necesito. San Diego 1897. M-15

LAVANDERIAS: SECADOR A GAS para ropa, véndese ocasión. Echaurren 162. 6-M

NECESITO BUENAS LAVANDERAS con recomendación. Marín 125. 6-M.

SE NECESITA UN AYUDANTE cortador o repartidor, con buenos informes. Carnicería, Agustinas 1449. M-5

NECESITO UNA NIÑA CON RECOmendación para todo servicio. Nataniel 117. M-5

EMPLEADA PARA EL COMEDOR y otra para piezas, que sepa coser, necesito. Compañía 1770. M-5

BUENAS APARADORAS DE CALzado se necesitan para adentro, también se da para afuera. Santa Victoria 324. M-6

MUY BUENAS OPERARIAS PARA confección de trajes de niño, se necesitan con muestras. Casa Muzard. 6-M.

SE NECESITA UNA EMPLEADA para quehaceres de casa. Catedral 4404. 5-M.

NIÑA FORMAL ACOMPAÑAR quehaceres de casa. Sueldo 40 pesos, necesito. Pastor Ovalle 430. 678-5-M

LAVANDERIA ZIG-ZAG NECESITA almidonadora. Rosas 1698. 799-M-6

NIÑA DE BUENA EDAD PARA cuidar guagua se necesita en Compañía 2876-B, altos. 836-M-6

EMPLEADA PARA EL COMEDOR, aseada y recomendada necesito. $ 40. Lord Cochrane 130. 819-M-6

NECESITASE CORPIÑERA Y AYUdanta modista. Moneda 1037. 815-M-5

EMPLEADA CON BUENOS INFORmes se necesita para el servicio de matrimonio extranjero en calle. Loreto 180. 811-M-5

EMPLEADA PARA COMEDOR NEcesito, con buenas recomendaciones. Estado 75. 809-M-5

OPERARIO COMPETENTE EN hormas de señoras, necesítase. San Diego 358. 841-M-6

DOS O TRES PERSONAS BIEN relacionadas, activas, aptas para hacer la propaganda de un negocio serio, fácil y de espléndida aceptación, necesita una institución importante. Pueden ganar quinientos pesos mensuales como mínimum, con independencia absoluta y sin ninguna obligación de oficina. Se aceptaría a una señora. Dirigirse sólo por carta indicando referencias y domicilio: a Casilla 3637. M-6

NIÑA PARA LAS PIEZAS, NECEsito. Rosas 1567. M-5

EMPLEADA SEPA ALGO COCInar, necesítase. Cóndor 1275. M-7

NECESITAMOS SEÑORITA OFICIna sepa contabilidad y mecanografía. Baños Mayo, Portal Fernández Concha 962. 342-M-7

EMPLEADA PARA COMEDOR, NEcesítase urgente; buenas recomendaciones. Monjitas 466. M-7

VESTONERAS CON MUESTRA, necesito urgente. Sastrería, San Antonio 508. M-5

SEÑORITA CON CONOCIMIENTOS de Taquigrafía y escriba correctamente a máquina, se necesita. Huérfanos 786. M-5

NECESITO EMPLEADA PARA TOdo servicio. Pago buen sueldo. Tratar, Dominica 375. 6-M.

NECESITO UNA SIRVIENTE JOven todo servicio, puertas adentro. San Francisco 967. 6-M

NIÑA RECOMENDADA PARA LA cocina necesito. Maestranza 144. 7-M

PREPARADORA DE SOMBREROS, competente, necesítase. Sombrerería San Antonio 342. 5-M

SE NECESITA UN JOVENCITO DE 16 años con buena letra y muy buenas recomendaciones. Inútil presentarse sin estos requisitos. 21 de Mayo 825. 5-M

NECESITASE UNA SIRVIENTA Moneda 629. 5-M

SEÑORA O SEÑORITA CON PRACtica en el corte, haya trabajado con modista en confecciones paletoes, necesito. San Diego 156.

MOZO CON CONOCIMIENTOS MEcánica, prefiriendo no sea joven. Exígense buenas recomendaciones. San Diego 156. 5-M

SEÑORITA CHILENO-ALEMANA, práctica en radiografía, que se ofreció para un empleo en San Isidro, sírvase volver para recibir nueva oferta. 5-M.

EMPLEADAS PARA LAS MESAS necesito, buen sueldo. Blanco Encalada 2085. M-5.

SE NECESITAN NIÑAS DE 14 A 16 años para envolver pastillas. La Europea, Delicias 2867. M-5.

NECESITO COSTURERAS; MUchacho oficial, buen sueldo. Fábrica cortinas, Catedral 1806. M-5

COSTURERAS PARA PANTALOnes y vestones necesita la Fábrica de Ropa San Francisco 264. M—10

APARADORAS NECESITO URgente y armadores. San Diego 1877. M-6

NIÑA SERIA Y DECENTE NECEsito para atender casa, buen sueldo. Cochrane 1263. M-5

NECESITO NIÑA PARA LOS QUEhaceres de casa. Tratar al interior. Avenida Matta 905. M-5

NECESITO SEÑORA, NO IMPORTA tenga niño chico. Barroso 891. 923-M-5

NECESITO DIEZ COCINERAS, NIñeras, empleadas piezas, mozos, niños. Bandera 242, oficina 17-A. M-5

NECESITO COCINERA JOVEN, PAgo buen sueldo. Tratar: Agustinas 1441. M-5

COCINERA Y EMPLEADA CUIDAR niño necesito urgente. Buen sueldo. Moneda 875. 5-M.

COCINERA SE NECESITA PARA matrimonio solo, buen sueldo, cama adentro, recomendada, sin hijos, Av. Manuel Montt 1521. M-5

COCINERA RECOMENDADA NEcesito. Presentarse de 1 a 5. Vicuña Mackenna 612. 380-M-5

COCINERA MUY BUENA NECEsito, que sea aseada y ágil. Buen sueldo. Serrano 347. M-5.

COCINERA SE NECESITA UNA, con buenas recomendaciones, en Av. Seminario N.o 640. M-6

COCINERA RECOMENDADA, NEcesita Delicias 1621. M-5

COCINERA REGULAR EDAD, QUE conozca bien el oficio, necesítase. Compañía 1906. M-5

COCINERA NECESITO Y NIÑA grande para cuidar guagua. Herrera 1312. M-6

COCINERA Y NIÑA DE MANO CON buenas recomendaciones, necesito. Bezanilla 1445. M-5

COCINERA CON BUENAS RECOmendaciones, necesítase. Echaurren 332. M-5

COCINERA, NECESITO RECOMENdada. Catedral 2928. M-5

COCINERA SE NECESITA EN SOtomayor 571. M-5

COCINERA SE NECESITA CON urgencia. Santa Filomena 194. 5—M

COCINERA JOVEN PARA POCA familia. Avenida España 16. 5-M

COCINERA NECESITO. INDEPENdencia 1026. M-5.

COCINERA NECESITASE. MANUEL Rodríguez 59. 828-M-6

COCINERA NECESITO, PUERTAS afuera. Sotomayor No. 386. 798-M-5

COCINERA, PRECISO. BELLAVISta 479, Panadería. M-6

COCINERA Y NIÑA PARA LA MAno, necesítase con recomendación. Huérfanos 1657. M-6

COCINERA NECESITASE. ROSArio 530, próximo Recoleta. Pago 40 pesos. 6-M

COCINERA JOVEN NECESITO Y una niña para ayudar a los quehaceres de casa. Merced 339. M-5

OPORTUNIDADES PARA FAMILIAS

GRAN REALIZACION DE PLUMEros, escobas, útiles de aseo en general. Plumeros, 0.70, escobas, 1.00. República 20. m-8

JERSEY, CHOMPAS, PALETOES, trajes lana y seda, vende por mensualidade, precio de contado. San Ignacio 1551, Ahumada, Pasaje Toro 5. M-15

GRANDE Y MUY BUENA COCINA económica, se vende. Rosas 1330. 5-M.

COCINAS ECONOMICAS, SISTEMA Salinas, varios tamaños. Recoleta 1298. M-5

PANTALON MEDIDA, $ 22, 17, 12, ocasión; traje $ 80; sobretodos, trajes baratura $ 50. M-5

SOBRETODOS, TERNOS, VESTIdos elegantes, trajes sastre, abrigos, realizo. Riquelme 630. M-7

SOMBREROS, TRAJES Y ABRIgos se hacen sobre medida en La Ville de Bruxelles, 21 de Mayo 564. M-6

GRAN REALIZACION DE SOMbreros modelos, flores y plumas en la Ville de Bruxelles, 21 de Mayo 564. M-6

MOLDES Y TRAJES SOBRE MEdida, se cortan en 21 de Mayo 564. M-6

LAVANDERIA AMERICA, ADMInistrada por francés. Lava ropa de familia a tres pesos 50 centavos la docena, cuello, desde 20 centavos. No tiene sucursal. Todo trabajo a mano. Mande su orden por escrito a Marín 125. 6-M.

SEÑORAS: ECONOMICE DINERO. Haga sus compras de ropa blanca en la gran fábrica Monjitas 865. M-5.

BAJARON LOS PRECIOS. DELANtales niños de brin, lienzo y cachemira negros a precios más bajos que nunca. Visítenos, se convencerá. Monjitas 865. M-5.

CAMISOLAS MOLETON, $ 8.80; calzón franela, $ 4.40; refajo, 8.00. Corpiño, 3.00. Fábrica Monjitas 865. M-5.

BLUSAS VIYELLA, 7.00; FRANELA, 6.00; Moletón, 8.00; Muselina lana, 9.00; más unos saldos de verano en liquidación. Monjitas 865. 5-M.

ROPITAS GUAGUITAS, CAMISITAS, 1.30; paletocitos, 1.90; cuadritos, 1.50; batitas, 7.00; gorritas, 1.20; pañales, 1.60; mantillas, 2.90, por medias docenas hacemos descuentos. Monjitas 865. 5-M.

LINDAS CAPAS DE MOLETON PIrineo, para guaguas, $ 26. Moletón corriente, $ 12. Abriguitos de Pirineo, $ 25. Moletón, $ 18. Monjitas 865. M-5.

SOMBREROS, TRAJES Y ABRIgos se hacen sobre medida en La Ville de Bruxelles, 21 de Mayo 564. M-6

VENDESE TRAJE COMPLETO DE girl-guide. Aldunate 506. 844-M-6

SE TRANSFORMAN SOMBREROS y se venden adornos. Dardignac 72-G. M-5

COCINA ECONOMICA IMPORTAda grande, vendo. Molina 397. M—5

MUEBLES

VENDO RICO PIANO MAQUINAria metálica, $ 1,000; amoblado salón, espejo grande, $ 70; alfombrado centro, $ 60; escritorio, $ 60; estante libros, amueblado cuero, $ 160; ropero espejo, $ 100; peinador, $ 75; catres, aparador tres cuerpos, estilo inglés, lunas cortadas, trinche, mesa, seis sillas, $ 480; amueblado dormitorio, estilo inglés, lonas cortadas, vidrios vitreaox bronce, mármoles planos, $ 500; infinidad ricos muebles, Santo Domingo 2222. 30-m

SILLAS DE CINCUENTA TIPOS distintos, desde ochenta hasta trescientos pesos, Fábrica de Sillas, San Diego 139 B. 11-m

COMPRO MUEBLES ANTIGUOS: sillas caoba. Ríos. Casilla 2523. 92-6-M

HERMOSO AMOBLADO ANTIGUO, tallado, vendo de ocasión en Agustinas 2730. 394-M-5

AMOBLADO DORMITORIO, ESTIlo inglés, vendo baratísimo. Nataniel 712. M-31

MENAJE CASA COMPRO, COMpleto o piezas sueltas; muebles antiguos, piano, salón, comedor, dormitorio. Pago buenos precios contado. Casilla 3056. 30-m

POR CAMBIO OFICINA, VENDO un juego salón, trece piezas, vidrieras, maniquíes, prensa copiar, balanza y caja fondos. Pasaje Balmaceda 6. 5-M.

SILLAS ENCONTRARA DE CINcuenta tipos diferentes y desde 80 pesos la docena, hasta trescientos, en San Diego 139-B. Visite la exposición permanente. Club de sillas, cuota $ 4. M-8

MENAJE CASA, VICTROLA VICtor, alfombra, servicio completo de mesa, cocinas de gas, etc., vendo por viaje, barato. Avenida Viel 1888, casa 8, final carro Parque. 5-M.

NECESITO ARRENDAR PIANO de estudio. Dirigirse ofertas A. Fernández, San Pablo 1227, casita 34. 6-M.

SE VENDE MEDIO AMOBLADO salón, estilo inglés. Cuna para guagua. Campo de Marte 298. 671-6-M

BASCUÑAN 16. VENDE JUEGO comedor, muy bonito. 5-M

COMPRO DE OCASION SILLON americano para peluquería y un vibrador eléctrico. San Diego 120. M—6

PIANO ALEMAN, FLAMANTE MAquinaria metálica, vendo. Mapocho 3772. 831-M-5

PIANO DE ESTUDIO $ 180 VENDO Chiloé 1496. 837-M-5

25 PESOS MARQUESA BUEN EStado, 15 mesa chica. Chiloé 1811. 835-M-5

CATRES FIERRO, SOMMIER, COLchones, almohadas, lavatorios, velador, espejo, etc., vendo de ocasión. Merced 322. 816-M-5

$ 900 VENDO AMOBLADO ULTIMA moda. Prat 66. 850-M-6

SE VENDE UN JUEGO DE COMEdor, precio convencional. Arturo Prat 218. 854-M-7

A EXTRANJERO SOLO ARRIENdase pieza amueblada, baño. Cumming 372. M-9

MUEBLERIA Y PELETERIA VIEnesa.—Contratos de compra-venta semanal o mensual.—En formación los primeros contratos de pianos y pianos automáticos alemanes, 1-A, 1-B, 1-C. Faltan pocos números para completar el 10.o contrato de muebles, pieles y catres de bronce. Se admiten inscripciones de provincias. Solicitar prospectos. También se venden muebles con grandes facilidades de pago. Nota: La sección pieles y taller, están en San Diego 482, interior fábrica de muebles. Se recibe toda clase de hechuras y composturas.—E. Zimend. —Ahumada 5.—Casilla 2635.—Teléfono Inglés 2783.—Fábrica, San Diego 482, frente plaza Almagro.—Teléfono 240, oficina Matadero. 5-M.

MUEBLES, PLANTAS, UTILES casa, véndese, cocina, baño, lámparas gas, eléctricas. Arriéndase casa. — Huérfanos 2494. 5-M.

VENDO BARATISIMO PIANO EStudio, amoblado salón, alfombras, espejos, paragüeros, catres fierro, bronce, roperos, peinadores, veladores, cómodas. San Diego 106.

VENDO OCASION COMEDOR INglés, mesa corredera, sillas, escritorios, cortina, aparadores, amoblado escritorio, cunas, coche guagua, cocina económica. San Diego 106. 5-M

PIANO ALEMAN, BUENA MARCA, 88 notas, vendo barato. Domínica 488.

PIANO, UN MES DE USO, VENDO con gran rebaja de precio. Moneda 1375. 6-M

RIQUISIMO PIANO STEINWAY, modelo concierto, 88 notas, vendo flamante, baratísimo. Sotomayor 45. M-45.

RICO, ELEGANTE, PIANO ALEmán, vendo flamante, $ 900. Morandé 820. M-5.

MUEBLES, SILLAS, CATRES, vende pagadero mensual. Indique domicilio.—C. S. Casilla 3862. M-5

AMOBLADO DORMITORIO, ESTANte libros, peinador, flamante, vendo. Delicias 2816. M-5

LIBROS Y ESTAMPILLAS

LIBROS CIENTIFICOS, NOVELEScos, poéticos, históricos, industriales, diccionarios, compro. San Diego 105. M-16

SELLOS DE LA GUERRA COMPRO Ofertas a Casilla 1840. 806-M-6

OBJETOS Y ANIMALES PERDIDOS

GRATIFICACION OFRECE POR doble llavero perdido con 8 ó 9 llaves. Vicuña Mackenna 654. 5-M.

HABIENDOSE EXTRAVIADO LA libreta de Ahorro No. 321002, queda nula y sin ningún valor por haberse dado el aviso correspondiente a la Administración de la Caja de Ahorros. 813-M-5

BUENA GRATIFICACION SE DARA a la persona que entregue un anillo de oro con camafeo, perdido. Monjitas 542. 805-M-5

SE GRATIFICARA A LA PERSOna que devuelva en esta imprenta un llavero con treces llaves extraviado el Lunes por la tarde en el Correo Central. 6-M.

MEDICINA

INYECCIONES INTRAVENOSAS toda especie. Neosalvarsan. Molina 148 A. M-20

INYECCIONES TODA CLASE, Pongo a domicilio. Precios bajos. Molina 572, casa 6. M-5

SEÑORITAS: AL FIN LLEGO LO que Uds. deseaban. La preparación más perfecta para destruir el vello en dos minutos. El mejor tratamiento que existe. Aseguro resultados. Serrano 61, casa particular. 5-M

MAQUINARIAS

MAQUINA ESCARMENAR LANA SE necesita comprar una en ocasión, dirigirse dando dirección a 12 de Febrero No. 20. M-5

MAQUINA PARA MOLER IMPALpable, colores, se vende en Fundición Grajales. 5-M.

MAQUINA ESCRIBIR "OLIVER" flamante, vendo muy barata. San Antonio 65. 573-M-5

IMPRENTA: PRENSAS PEDAL, cortadora, tipos, etc., véndese. San Pablo 1396. 7-M.

HARNEROS PARA ELIMINAR plántago del trébol, ofrece Ulrico Looser. Cumming 861. Casilla 5542. M-7

MOTOR UN CABALLO ELECTRICO funcionando, vendo. Avenida Matta 952. 6-M.

PLANCHAS PERFORADAS (HARneros) de todas clases ofrece Ulrico Looser, Cumming 861, Casilla 5542. 851-M-11

VENDO MAQUINA DE PLISAR, DE ocasión. Manuel Rodríguez 741. M-6

MATERIAL DE CONSTRUCCION

CLAVOS CORTADOS DE MUY BUEna calidad, vende a precio sin competencia Sociedad Metalúrgica Nacional. Huérfanos 1112. 10-M

VENDO RICO MATERIAL PIEDRA azul, juego completo para edificio. Verlo: San José 2880. 805-7.o-M

LINGUE, RAULI, LAUREL, ALAmo, muy secos, especial para mueblistas y toneleros, precios muy bajos. "La Santiago", Erasmo Escala 2967. Esquina Maipú. J-2

FIERRO REDONDO, PLANO, CUAdrado, media caña, etc., vende Sociedad Metalúrgica Nacional. Vicuña Mackenna 1698 y Huérfanos 1112. 10-M

MAMPARAS PARA OFICINA, EN muy buen estado, vendo. Moneda 1120. 5-M.

VENDO TEJAS, LADRILLOS, puertas. Artesanos 937. 5-M

VENDO BARATISIMO LADRILLOS chicos de greda, para piso. Merced 583. M-5

PUERTA MAMPARAS DE UN MEtro ochenta más o menos, compro de ocasión. Avenida España 396. 5-M.

VIGAS DOBLE "T" SE VENDEN diez de 10 metrosx0.20x0.07 y once de 8 metros x 0.15x0.07. Tratar Regimiento Ferrocarrileros, San Bernardo, Paradero Lo Martínez. 843-M-6

CORTINAS METALICAS REALIZAse. Irarrázaval 142. 849-M-5

ADOQUINES USADOS COMPRO 1,300. Ejército 576. 6-M.

LADRILLOS COMPOSICION REAlizo por cambio local. Mapocho 2750. 8-M

PUERTAS USADAS VENDO VArias. Libertad 880. 5-M

PROPIEDADES

PERMUTO CASA UBICADA EN Antofagasta frente Estación internacional, por propiedad aquí o Valparaíso. Tasación municipal: 10,000 pesos. Cuevas 1209. 38-8-M

VENDESE CASA, ANDRES BELLO 484. 5-M.

CASA DESEO COMPRAR HASTA 25,000 pesos. Ofertas: P. H. C. Casilla 81-d. M-7

35,000 VENDO CASA, ARTURO Prat. Tratar: A. Prat N.o 1801. M-5

$ 8,500 VENDO CASITA CUATRO piezas, cocina, facilidad pago. Tratar: Santa Elvira 427, entre Carmen y Tocornal. M-8

$ 9,000 VENDESE COMODA CASIta buen patio, parrón, alcantarillado, situada Patricio Lynch 955. Tratar Carmen 941. M-7

VENDO CASA-QUINTA, CALLE Pedro Montt, comuna Yungay, 1,000 metros cuadrados, edificio nuevo, $ 7,000. Morandé 450, oficina 10. M-5

SE VENDE CASITA, SAN FRANcisco 824. Tratar 826. 674-5-M

$ 15,000 VENDO CASA SIETE PIEzas, dos patios 8 por 40. $ 20,000 siete piezas, dos patios, 10 por 48, luz eléctrica, gas. Tratar con dueño. Mapocho 3772. 830-M-5

$ 36,000 VENDO CITE NUEVO, HIgiénico; una casita 4 piezas, luz eléctrica, alcantarillado. Echeverría No. 1036. 821-M-5

DE OCASION VENDO CASA 15,000 pesos, verla y tratar Club Hípico, esquina de Antofagasta. 833-M-6

$ 5,100, FACILIDAD PAGO, VENDO ocasión quinta en la Cisterna, una cuadra carro, casa esquina; corredor, gallinero, pesebreras con comederos fierro, frente 30 metros, elegante reja, parrón, limoneros, naranjos, 80 árboles frutales de la mejor variedad, alcachofal, variedad flores. General Mitre 1972 o Correo No. 7, Carmona B. M-5

VENDO ESPLENDIDA CASA CON quinta Providencia. Tratar con su dueño. Prado 768. 818-M-7

PROPIEDAD INDUSTRIAL COmercial, ocasión única 40 metros frente. Avenida Matta esquina Nataniel $ 20.000. Realízase. Datos: V. Mackenna 1080. M-5

PROFESIONES E INDUSTRIAS

JORGE C. TORRENS. ANALISIS orina. Inyecciones mercuriales (intravenosas). Recoleta 701. M-12

ZURCIDOS INVISIBLES, NOTABLE zurcidor japonés. Especialista únicos. Especialidad en viraduras, composturas, transformaciones. Son perfectas. San Diego 228. Teléfono inglés 5046. Jun.-2

ZURCIDOS INVISIBLES, MUY FInos. Especialidad virar trajes y abrigos para caballeros. Se limpian y aplanchan trajes. Se atiende trabajos de provincias. Precios módicos. Alameda 2021. M-5

A LOS ENFERMOS ATENDERA con especial esmero día y noche. Claudina M. de Guajardo, Maruri 533. M-5

GESTIONES ADMINISTRATIVAS, negocios y representaciones en general. Carlos Aldunate Bascuñán, casilla 773. Edificio Ariztía, 7.o piso, oficina 15. M-18

RICARDO MAK NO TIENE COMpetidor en sastrería, modas, moldes, viraduras, zurcidos invisibles; maniquíes al cuerpo. Prat 602. 824-M-9

TRABAJOS DE ARTE, ENCUADERnación, Cartonaje, Dorados. Luis Stetter. San Pablo 1546. 7-M.

IDA MERCET, ENFERMERA, SE trasladó a Esperanza 1216. Teléfono 43, Yungay. Casilla 1104. 5-M.

INVENTARIOS, REVISIONES LIbros, contabilidades atrasadas, arregla Mena. Estado 239. 5-M.

CURTO, TRANSFORMO, LIMPIO pieles. Embalsamo pájaros, animales. Olivos 950. 8-M

PROPUESTAS

DIRECCION DE OBRAS PUBLICAS. —Pídense propuestas públicas para la provisión de 340 piezas de madera roble pellín para vigas de puentes. Bases y antecedentes pueden consultarse en la Inspección General de Puentes y Caminos, donde se abrirán las propuestas el 6 de Mayo próximo, a las 3 P. M., y en la oficina del Ingeniero de provincia en Temuco. — Santiago, 25 de Abril de 1921. —El Secretario General. M-5

MINISTERIO DE GUERRA.— SE piden propuestas públicas para la provisión hasta de la cantidad de 15,000 quintales métricos de pasto de segundo corte para la alimentación del ganado de las guarniciones de la I División, con excepción de Tacna. El pasto será entregado en fardos de prensa inglesa o de embarque puesto en carros del ferrocarril indicando la estación donde se ofrezca a medida que las necesidades del servicio lo requieran, previo aviso del Departamento Administrativo. Bases en el Departamento Administrativo del Ministerio de Guerra. Las propuestas se abrirán en la oficina del Jefe del citado Departamento el día 13 de Mayo a las 3 P. M.—Santiago, 28 de Abril de 1921.—**El jefe del Departamento Administrativo.** 13-M.

DIRECCION DE OBRAS PUBLIcas.—Pídense propuestas públicas para la ejecución de los trabajos de construcción del ferrocarril de Pedegua a Petorca, las que se abrirán en la sala del despacho del señor director general, el Martes 24 de Mayo próximo, a las 3 P. M. Bases y antecedentes pueden consultarse de 1 a 5 P. M., en la Inspección General de Ferrocarriles. — Santiago, 12 de Abril de 1921.—El Secretario General. M-12

PROPUESTAS PARA SACAR MIL metros cúbicos de tierra en subterráneo. Rosas 1074. 5-M.

DIRECCION DE OBRAS PUBLIcas. — Se piden propuestas públicas para la construcción de las obras del alcantarillado de Tocopilla. Estas propuestas se abrirán el 12 de Mayo próximo a las 3 P. M., en la Inspección General de Hidráulica, donde pueden consultarse las bases y demás antecedentes. — Santiago, 26 de Abril de 1921. — El Secretario General. M-9

PROPUESTAS PUBLICAS.— PIDE el Departamento de Sanidad Militar (Ministerio de Guerra) para la provisión de medicamentos, instrumentos, útiles de curación, etc., para las enfermerías del Ejército. Se abrirán el Martes 17 de Mayo, a las 3 P. M. en el Departamento de Sanidad Militar. Condiciones y listas en el mismo Departamento. — (Véase el Diario Oficial). 5-M.

DIRECCION DE OBRAS PUBLIcas.—Pídense nuevamente propuestas públicas para ejecutar los trabajos complementarios de la Escuela de "Buena Fé", departamento de Lontué, las que se abrirán el Sábado 14 del presente, a las 3 P. M., en la Inspección de Arquitectura, donde pueden consultarse los antecedentes.—Santiago, 4 de Mayo de 1921.—El Secretario General. M-14

PRESTAMOS DE DINERO

$ 20,000 PRIMERA HIPOTECA, NEcesita comerciante extranjero, a bajo interés, garantía propiedad de $ 60,000, desea negocio rápido, títulos sanos. Ofertas, casilla 2264 ó Compañía 1049. 5-M.

20,000 PESOS TOMO INTERES, buena solvencia. Correo 3, S. T. M-5

NECESITO $ 6,000, PRIMERA HIpoteca por 4 meses, garantía, amoblado casa particular, valor de 30 mil pesos. Tratar por carta, Correo Central S. M. N. 5-M.

CAPITAL: SE NECESITAN 8.000 pesos para impulsar industria de gran porvenir. Dirigirse a A. F. B., Casilla 2990. 673-5-M

NECESITASE 300 PRONTO, A cualquier interés para devolver en corto plazo. Buena garantía. X. Y. Z. Este diario. 7-M.

$ 20,000 COLOCO EN SEGUNDA hipoteca. Huérfanos 1248-A, oficina Tapia Miranda. 6-M

DINERO AL 12 POR CIENTO bre 1a y 2.a hipotecas tengo las siguientes partidas: $ 4,0 $ 8,000, $ 10,000, $ 12,000 y $ 20,0 Oficina Comercial Abel Aravena, Te léfono 2448. Morandé 450, local).

CAPITALISTAS: $ 35,000 NECESI en hipoteca, pago el 15 o|o.— lo Belfort, Correo N.o 2.

REMATES

REMATE.— POR DECRETO señor Juez del Segundo Juzgado lo Civil, se ha fijado el 30 de Ma próximo, a las tres P. M., para tenga lugar el remate de la piedad Santo Domingo 1669 de ciudad. Mínimum $ 144,470.—El cretario. Ver antecedentes en diente Banco Garantizador con ñoz o Araya.

REMATE.—EL 23 DE MAYO, A 3 P. M., ante el señor Juez del Juzgado Civil, tendrá lugar el mate de la propiedad No. 472 la Avenida Ecuador, Comuna Normal, de este departamento, bargada en la ejecución por seimiento que se le sigue ante Juzgado. Mínimum: $ 6,666.6 ses y demás antecedentes en la cretaría del Juzgado indicado, diente No. 29,499.—O. Darr Secretario.

JUDICIALES

QUIEBRA. — POR AUTO DE 27 Abril actual, del 5.o Juzgado se declaró en quiebra al ciante de esta plaza, don Chiurel; se nombró síndico nal a don Alfredo Moreno se señaló para la primera acreedores el día 3 de Junio mo, a la una y media de la El secretario.

NOTIFICACION POR AVISO. el expediente de Banco Gar de Valores con Ramón Banco referido solicitó la ción por avisos para citar mate a José M. Rojas y a sión de don Rafael Pizarro puesta por las señoritas Rosa, Margarita, Aurora, Blanca, Lucrecia, Magdalena, lla, Sara, Celia, Adriana y Pizarro; todos acreedores rios de la propiedad ubicada paraíso, calle Principal de Yungay N.o 156, y el del 5.o Juzgado, según fecha 17 de Noviembre de torizó la expresada notificación todas las personas nombradas biendo repetirse por tres avisos en "La Nación" y en rio Ilustrado". Con posterioridad Banco ha solicitado que se vo día para remate y se horto a Valparaíso para los de fijar carteles. El señor Juez fecha 26 de Abril de 1921, veído lo siguiente: "En lo principal y otrosí, como se pide, y se ra el remate el 31 de Mayo, a la y media P. M. Fíjese cartel y blíquese".—El secretario.

QUIEBRA AGUILA Y VARGAS. En escrito del Banco Italiano sentando documento justificativo crédito a $ 3,900, el Tercer Juzgado proveyó: "Santiago, 28 de Marzo 1921.—Téngase presente con ción a los señores Aguila, Vargas Wuth.—A. Fuenzalida.—E. mán, secretario".—El Secretario.

QUIEBRA AGUILA Y VARGAS. En escrito del Banco Italiano sentando documentos justificativos de créditos ascendentes a $ 16,1 el Juzgado proveyó: "Santiago, 14 Enero de 1921.—Téngase presente con citación de los acreedores ñores Aguila, Vargas y Wuth.— Fuenzalida.—E. Guzmán, secretario —El secretario.

BOMBAS

8.a COMPAÑIA DE BOMBEROS. La Unión es Fuerza.—Cito a Compañía a academia y ejercicio ra el Jueves 5 del presente, a 2.30 P. M. Uniforme de trabajo. Punto de reunión: en el cuartel.— Ayudante.

4eme. COMPAGNIE DE POMPIERS —Pompe France.—Academie gene le pour Vendredi 6 courant a 9 h res 30 du soir. Tenue de travail. Reunion au quartier.—L'Adjudant.

5.a Cía. DE BOMBEROS.—BOMBA "Arturo Prat".—Cito a academia ejercicio para el Viernes 6, a las y media de la noche. Uniforme trabajo.—El Secretario.

7.eme COMPAGNIE SAPEURS Pompiers.—Honneur et Patrie. Académie et exercices pour le dredi 6 courant a 9 h. du soir. nue de travail. Reunion: au tier.—L'Ajudant.

9.a COMPAÑIA DE BOMBEROS. Cito a la Compañía a academia ejercicio para el Viernes 6 del sente, a las 9.30 P. M. Uniforme de trabajo.—El Secretario.

10.a Cía.—BOMBA ESPAÑA tria y Trabajo".—De orden cito a reunión de compañía Viernes 6 del corriente, a las de la noche. Orden del día: cía del ayudante y elección haya lugar, admisión de voluntarios balance de tesorería y otros tos.—El Secretario.

11.a COMPAGNIA DI POMPIERI Pompa Italia.—Chiamo alla gallo ad accademia teorica e ca per Giovedì 5 del corrente ore 8.30 del mattino. quartiere, uniforme di lavoro. Tenente.

12.a Cía. DE BOMBEROS. a la Compañía a academia y cio, para el Viernes 6 del las 9.30 P. M.—El Ayudante.

---

(44) FOLLETIN

Por Pierre Benoit

Kœnigsmark

O "EL MISTERIO DE LA CORTE DE LAUTENBURG"

(Traducido especialmente para "La Nación", de la 92.a edición francesa)

* * *

De lo primero que me cuidé cuando fuí gran duquesa de Lautemburgo-Detmold, en el Otoño de 1909, fué de introducir las mejoras necesarias para tener una morada lo más cómoda posible. Los jardines vegetaban a su gusto, y en cuanto al palacio, estaba lleno de una colección de cosas tan horrorosas, que un rey negro las habría despreciado.

Bien pronto lo arreglé todo.

Mesulina, que llegó hacia el Verano de 1910, puede decirte que mi vida era entonces casi la misma que hoy, salvo que en aquella época, cuando el tedio se apoderaba de mí, podía correr a Rusia para desentumecerme los sesos.

Quien cambió fué el gran duque Rodolfo. No porque el pobre hombre se apartase jamás de las cariñosas atenciones, sino porque al cabo de un año, cuando se convenció de que su inocente cálculo no daba ni daría resultado, que yo sería para él lo que había dicho y no otra cosa, se volvió sombrío, no salió. En Lautemburgo no se le llamó más que Rodolfo el Taciturno.

Peor aún: se enemistó con el Kaiser. Guillermo II se cree un tipo al estilo de Luis XIV. Ve con malos ojos a los príncipes alemanes que no van a Berlín a bailarle el agua, y les acusa de separatistas. Y Rodolfo ya no ponía los pies en la corte.

En Lautemburgo no quería ver a nadie. El 7.o de húsares estaba privado de su coronel. Pasaba la mitad de los días y de las noches en la biblioteca, compulsando obras de mineralogía, su ciencia favorita. Pasó allí todo el tiempo, hasta que llegó aquí el señor de Boose.

Ese Boose, cuyo nombre te hace temblar, lo conoció Melusina. Díle, Melusina, que no había peor jugador de **bridge**. Sólo conocía el ordinario, y nunca quiso ponerse ni aún en la oposición. No había que pensar en las pujas. Había rogado al gran duque nos lo prestase para hacer el cuarto; pero era tan torpe y grosero, que bien pronto le envié a sus caros estudios.

Hay que hacerle justicia: era muy sabio. Figúrate que a los treinta y dos años, simple teniente de Ingenieros, era profesor de topografía de la **Kriegs Académie**. Su libro **El arte arquitectónico de la llanura hannoveriana**, es apreciado por toda Europa. Un día abofeteó, en Berlín, a un comandante mayor porque pretendía que en el Harz hay terrenos de origen cuaternario. Rodolfo, que admiraba sus trabajos, fué a declarar en su favor en el consejo de guerra. Gracias a su intervención, no tuvo más que sesenta días de arresto en un castillo. Cuando extinguió la condena, mi marido logró que le destinasen al batallón del 3.o de Ingenieros, de Lautemburgo.

En la primavera de 1911 fuí a pasar las pascuas a Rusia, a casa de papá. Allí fué donde recibí del gran duque Rodolfo la carta que tuve que enseñarte. Me decía que el Kaiser le había llamado y preguntado si consentiría en poner sus conocimientos científicos al servicio del Imperio. Ciertos exámenes acababan de establecer la existencia de inmensas riquezas mineras en el Camerón. Era conveniente comprobar mejor, y verificar también, con la mayor discreción posible, los recursos mineralógicos de los territorios limítrofes, con el fin de saber si tendría interés Alemania en anexionárselos. Esos territorios, siento decírtelo, hijo mío, es la porción del Congo que Francia cedió a Alemania por el Tratado de 1912.

Rodolfo partió, pues, con Boose. Se excusaba con frialdad mal disimulada de ausentarse de Europa sin haberme visto, a causa de la urgencia de las instrucciones imperiales, y añadía que si se permitía obrar así era porque sabía que su viaje no tendría ninguna influencia en el curso normal de mi vida. En lo cual el pobre amigo se engañaba mucho.

Recibí cartas suyas de París, Burdeos, San Luis de Senegal, y luego dos o tres del Congo, las que te enseñé. Transcurrió bastante tiempo; después, un día mi cuñado Federico Augusto llegó a Lautemburgo portador de la triste noticia. El gran duque había muerto de insolación en Sangha, casi al término de su viaje. Su última palabra fué mi nombre.

Melusina podrá decírtelo: lloré a Rodolfo, y no como lloraría a Tarass-Boulba si muriese mañana. Nunca hice nada malo a ese animal. Con Rodolfo siempre fuí franca y leal, y, sin embargo, tengo el presentimiento de que tuve algo de culpa en su muerte.

A falta de funerales, mandé hacer un servicio fúnebre por aquel que reposa bajo la tierra agrietada por el inmenso sol blanco. Asistieron el Kaiser, la emperatriz, todos los príncipes alemanes. Los húsares rojos de Lautemburgo, con un crespón en el sable, rendían los honores; su uniforme, durante el oficio religioso me recordaba al pobre húsar rojo de Peterhof, que bailaba tan mal y era tan bueno.

Cada frase de este relato, amigo, te ha dado una idea de la confianza que he puesto en ti. Ahora vas a encontrar la prueba en cada palabra que oigas.

Tú conoces a Hagen, a mi oficialito de ordenanza, a quien tú quieres mucho. No sé lo que prevalece en él, si la abnegación o el amor. La abnegación nos permite descansar por completo en un sér; mas el amor le da, con relación a nuestro interés propio, la lucidez que nosotros no poseemos.

Seis meses después de la muerte de Rodolfo, ni Melusina ni yo sospechábamos lo que iba a suceder. Obligada a cumplir los deberes de soberana, desempeñaba mi papel con una puntualidad que me sorprendía. Presidía la Dieta y las asambleas; firmé decretos, avoqué litigios, nombré funcionarios, creo que a satisfacción de todos. Y nunca la ciudad de Lautemburgo fué tan bien dirigida como durante mi reinado.

Hagen desconfiaba. Cada día le veía más sombrío. Por fin, como detesto ver en torno mío caras de a vara, le ordené se explicase o partiera convaleciente. Cayó a mis pies.

—¿Cómo no estar en el estado en que me hallo, cuando va usted a pertenecer a otro?

Se quedó parado cuando le afirmé que no comprendía nada de lo que me decía.

—¿Es posible — murmuró — cuando en Berlín y aún aquí no se habla más que de su próximo enlace con el duque Federico Augusto?

Esta vez era demasiado. ¡A la persona que pretendo ser yo se la puede casar una vez por sorpresa, pero no dos!